



Culture
et Communications
Québec

*MRC de Charlevoix
Mise à jour et informatisation de l'inventaire du patrimoine bâti
Rapport synthèse*



BERGERON GAGNON INC.
consultants en patrimoine culturel
et en muséologie

555, RUE DU PARVIS, QUÉBEC, QC, G1K 9G5
TEL. : 418 694 0016 TELÉC. : 418 694 1505
www.bergerongagnon.com

	332, rue Félix-Antoine-Savard, Les Éboulements. BIMG_0069.jpg	358, chemin de la Baleine, L'Isle- aux-Coudres. IMG_7961.jpg
219, rang Saint-Antoine Nord, Baie-Saint-Paul. IMG_4788.jpg	119, rang Saint-Jean-Baptiste, Saint-Urbain. IMG_7631.jpg	La villa Roger-Bouchard, 209, terrasse de la Rémy, Baie-Saint- Paul. IMG_9380.jpg
95, chemin du Relais, Baie- Saint-Paul. IMG_3290.jpg	9, rue Bergeron, Petite-Rivière- Saint-François. IMG_5836.jpg	10, rue Ambroise-Fafard, Baie- Saint-Paul. IMG_3029.jpg
2072, route du Fleuve, Les Éboulements. BIMG_6901.jpg	97, route 138, Saint-Hilarion. IMG_7102.jpg	



MRC de Charlevoix. Mise à jour et informatisation de l'inventaire du patrimoine bâti

COORDINATION

Annie Vaillancourt, agente de développement culturel, MRC de Charlevoix
Diane Lemire, directrice, Service de l'urbanisme, du patrimoine et de la culture de la ville de Baie-Saint-Paul

RÉALISATION

Claude Bergeron, conseiller en patrimoine culturel : gestion de projet, inventaire sur le terrain, évaluation patrimoniale et rédaction

Anne Plamondon, bachelière en histoire de l'art et candidate à la maîtrise en histoire de l'art: inventaire sur le terrain, géolocalisation des éléments, saisie dans les fichiers d'inventaire, collaboration à la rédaction

Sarah Vachon-Bellavance, bachelière en histoire et candidate à la maîtrise en histoire : inventaire sur le terrain, saisie dans les fichiers d'inventaire, recherche et synthèse documentaire,

Marilyne Primeau, bachelière en architecture : saisie des géoréférences

Michel Bergeron, ethnologue spécialisé en architecture ancienne : expertise sur l'architecture

Lucie Brouillette, archiviste, bachelière en histoire, révision linguistique



12 février 2015

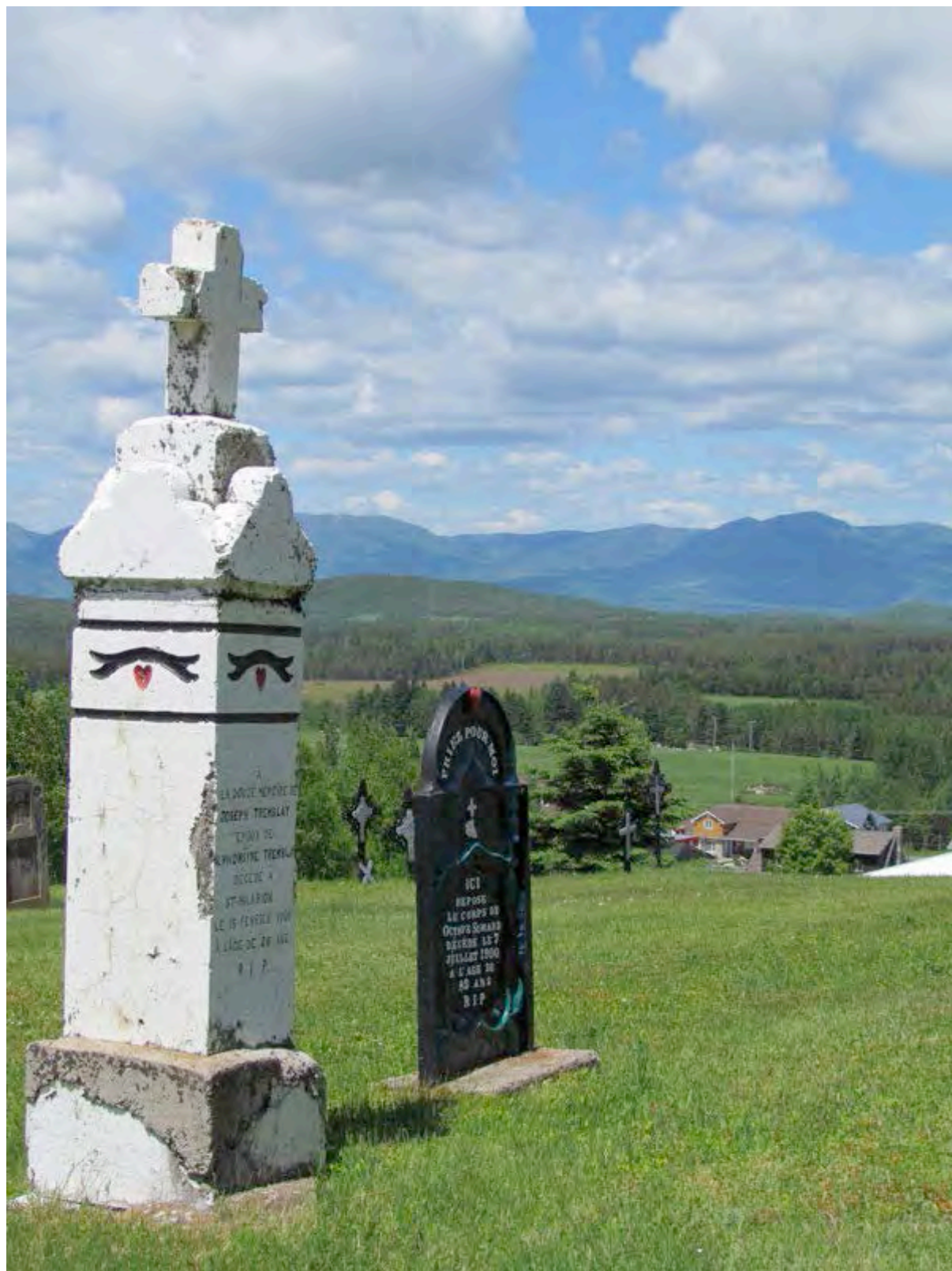

Portion du cimetière de Saint-Hilarion et panorama s'en dégagent. IMG_7264.jpg

Table des matières

Introduction	9
1. Principaux résultats quantitatifs de l'inventaire	11
1.1 Le nombre d'éléments inventoriés par municipalité et dans la MRC.....	11
1.2 Les catégories d'éléments inventoriés.....	12
1.3 Les fonctions des éléments inventoriés.....	14
2. Caractéristiques du patrimoine bâti de la MRC de Charlevoix	17
2.1 L'âge des biens inventoriés.....	17
2.1.1 Sommaire des dates ou périodes de construction attribuées aux biens inventoriés.....	17
2.1.2 Les plus anciens des biens inventoriés.....	18
2.2 Les types architecturaux des édifices inventoriés.....	20
2.2.1 Présentation générale.....	20
2.2.2 Liste de types.....	20
2.2.2.1 L'architecture d'inspiration française (1745-1840).....	22
2.2.2.2 La maison de colonisation (1750-1900).....	23
2.2.2.3 Le cottage Regency (1800-1850).....	24
2.2.2.4 La maison traditionnelle québécoise (1800-1885).....	25
2.2.2.5 La maison québécoise d'inspiration néoclassique (1800-1920).....	26
2.2.2.6 L'architecture d'inspiration néogothique (1820-1940).....	27
2.2.2.7 L'édifice de type vernaculaire américain (1845-1950).....	28
2.2.2.8 La maison de style Second Empire (1870-1910).....	29
2.2.2.9 L'édifice à toit plat (1870-1950).....	30
2.2.2.10 L'éclectisme architectural (1875-1910).....	31
2.2.2.11 La maison à toit mansardé (1890-1920).....	32
2.2.2.12 L'édifice cubique (d'inspiration Four Square Style) (1895-1955).....	33
2.2.2.13 Le bungalow ancien (1915-1950).....	34
2.2.2.14 L'édifice d'inspiration Arts and Crafts (1930-1955).....	35
2.2.2.15 La maison de type Boomtown (1910-1940).....	36
2.2.2.16 L'architecture de villégiature (toutes périodes).....	37
2.2.2.17 L'architecture publique (toutes périodes).....	38
2.2.2.18 L'architecture religieuse (toutes périodes).....	39
2.2.2.19 Les bâtiments utilitaires (toutes périodes).....	40
2.2.2.20 La catégorie «hors type» (toutes périodes).....	41
2.2.2.21 La catégorie «aucun».....	42
2.2.3 Équivalence des types.....	43
2.2.4 Typologie formelle.....	44

2.2.5 Typologie fonctionnelle.....	44
2.3 Les principales caractéristiques architecturales distinctives.....	45
2.3.1 Des composantes décoratives et utilitaires variées.....	45
2.3.2 Une composante typique de la MRC de Charlevoix : la lucarne d'ornement.....	57
2.3.3 Les maisons «de capitaines».....	58
2.3.4 Des caractéristiques identitaires pour le secteur Saint-Joseph-de-la-Rive.....	59
2.4 Bâtiments et paysage - Des caractéristiques d'implantation distinctives et des panoramas exceptionnels.....	62
2.5 La principale problématique relative aux bâtiments d'intérêt patrimonial : la perte d'authenticité architecturale.....	69
2.5.1 Un problème significatif, commun à toutes les municipalités.....	69
2.5.2 Relativement peu de changements depuis 2000.....	69
2.5.3 Les interventions les plus courantes.....	70
2.5.4 Des transformations plus radicales.....	71
2.5.4.1 Les Éboulements.....	71
2.5.4.2 Baie-Saint-Paul.....	72
2.5.4.3 Saint-Hilarion.....	74
2.5.4.4 L'Isle-aux-Coudres.....	78
2.5.4.5 Petite-Rivière-Saint-François.....	80
2.5.5 Des interventions récentes louables mais.....	81
2.5.6 Des bâtiments ayant fort bien évolué.....	87
2.6 Les biens dotés d'un statut juridique de protection.....	95
2.7 Les ensembles d'intérêt historique et culturel identifiés au schéma d'aménagement de la MRC de Charlevoix.....	97
3. Résultats qualitatifs de l'évaluation des biens inventoriés.....	101
3.1 Rappel des critères d'évaluation des bâtiments et autres constructions inventoriés.....	101
3.2 Les résultats de l'analyse des biens inventoriés à partir des différents critères.....	102
3.2.1 Valeur d'âge.....	102
3.2.2 Valeur d'architecture.....	102
3.2.3 Valeur d'authenticité.....	103
3.2.4 Valeur de contexte.....	105
3.2.5 Valeur d'usage.....	112
3.2.6 Valeur historique.....	113
3.2.7 Valeur de rareté.....	114
3.2.8 État physique.....	115
3.3 La valeur patrimoniale des édifices et autres constructions inventoriés : les résultats.....	117
3.4 Les biens à valeur patrimoniale élevée.....	120
3.5 Les ensembles d'intérêt patrimonial les plus marquants.....	137

4. Recommandations	139
4.1 Recommandations générales	139
4.2 Recommandations particulières	147
4.2.1 Baie-Saint-Paul.....	147
4.2.1.1 Attribution de statuts juridiques	147
4.2.2 L'Isle-aux-Coudres.....	148
4.2.3 Les Éboulements	148
4.2.4 Petite-Rivière-Saint-François.....	149
4.2.5 Saint-Urbain	149
4.2.6 Saint-Hilarion.....	149
Conclusion	151
Bibliographie	153
Annexe 1. Méthodologie et démarche	155
Phase 1. Cueillette de données	155
1.1 Réunion de démarrage (réunion n° 1).....	155
1.2 Consultation et synthèse des sources documentaires relatives au patrimoine bâti de la MRC de Charlevoix	155
1.3 Élaboration de la liste des bâtiments à inventorier	156
1.4 Dépôt de la liste préliminaire des bâtiments à inventorier.....	157
1.5 Bonification / correction de la liste des bâtiments à inventorier	157
1.6 Relevés de terrain	158
1.7 Rapport d'étape n° 1 et réunion d'étape n° 2	158
Phase 2. Versement des fiches dans le RPCQ	159
2.1 Traitement des images pour diffusion Web.....	159
2.2 Synthèse documentaire.....	159
2.3 Évaluation des dates ou périodes de construction	159
2.4 Évaluation patrimoniale des biens inventoriés	160
2.5 Élaboration des fiches dans le RPCQ.....	160
2.6 Rapport d'étape n° 2	161
Phase 3. Synthèse de l'évaluation patrimoniale et diagnostic de l'état de conservation de l'ensemble des bâtiments inventoriés (rapport synthèse)	161
Annexe 2. Liste illustrée des biens inventoriés avec critères d'évaluation et valeur patrimoniale	163



Une vue exceptionnelle à partir du rang Saint-Jean-Baptiste à Saint-Urbain dans l'arrière-pays de Charlevoix. IMG_7395.jpg

Introduction

Cet ouvrage présente les résultats d'un mandat destiné à mettre à jour et à informatiser l'inventaire du patrimoine bâti de la MRC de Charlevoix, mandat accordé par le conseil de la MRC, à la suite d'un appel d'offres sur invitation en janvier 2014.

Le rapport a été structuré autour de quatre chapitres. Le premier présente les principaux résultats quantitatifs de l'inventaire en ce qui a trait aux biens inventoriés par municipalité et aux différentes catégories d'éléments concernés.

Au chapitre 2, on traite des grandes caractéristiques du patrimoine de la MRC de Charlevoix. Une première sous-section est consacrée à l'ancienneté des biens inventoriés. Elle est suivie de la présentation des types architecturaux auxquels les biens ont été associés. Nous présentons ensuite les caractéristiques architecturales distinctives des édifices inscrits à l'inventaire, à savoir les composantes et les matériaux les plus usuels ou les plus représentatifs, incluant les spécificités des bâtiments secondaires. Le chapitre se termine avec une section consacrée aux problématiques entourant la conservation des bâtiments patrimoniaux.

Le chapitre 3 est quant à lui réservé aux résultats qualitatifs de l'inventaire. On y trouve les critères d'évaluation utilisés ainsi que les résultats de l'évaluation patrimoniale des biens inventoriés.

Au chapitre 4, nous présentons nos recommandations de sauvegarde et de mise en valeur.

Le rapport se termine par la conclusion, la bibliographie et les annexes présentant la méthodologie utilisée, quelques exemples de fiches d'inventaire et la liste illustrée de tous les éléments d'intérêt patrimonial inventoriés dans le cadre du mandat.

Précisons que les résultats de notre inventaire sont versés au Répertoire du patrimoine culturel du Québec (RPCQ).

La mise en contexte de notre inventaire dans le cadre du RPCQ a eu des implications méthodologiques, notamment sur le choix des biens à inventorier et la définition de la typologie architecturale.

La MRC de Charlevoix, c'est quelque 300 ans d'histoire, six municipalités et un territoire non organisé (TNO) répartis dans un immense territoire de 4 325km². Mais c'est aussi et surtout un lieu aux caractéristiques paysagères exceptionnelles qui met largement en valeur le patrimoine bâti régional, un patrimoine étonnamment ancien, riche de traditions et de savoir-faire.

Laissez-nous le plaisir de vous permettre de le découvrir !



La rue Saint-Jean-Baptiste à Baie-Saint-Paul vers les années 1940-1950. Les deux bâtiments à droite sont disparus, mais celui dont on aperçoit un bout de façade existe toujours : l'actuel 1, rue Sainte-Anne. Le magasin Gariépy se situe à l'emplacement actuel de la route 362. Centre d'archives régional de Charlevoix, fonds Damien Deschênes. Saint-Hilarion 2e église, 1903.jpg

1. Principaux résultats quantitatifs de l'inventaire

1.1 Le nombre d'éléments inventoriés par municipalité et dans la MRC

Les relevés de terrain effectués par notre équipe entre les mois d'avril et septembre 2014 ont permis d'inventorier 1196 éléments d'intérêt patrimonial dans l'ensemble de la MRC de Charlevoix. Ils se répartissent de la façon suivante dans les six municipalités.

Tableau 1. Répartition des édifices et autres constructions inventoriés

Baie-Saint-Paul	493
L'Isle-aux-Coudres	94
Les Éboulements	232
Petite-Rivière-Saint-François	83
Saint-Hilarion	106
Saint-Urbain	188
Total	1196

L'annexe 2 présente sur une liste illustrée chacun de ces édifices et autres constructions inventoriés. Outre une photo du bien, on y trouve son adresse, le nom du bien (s'il y a lieu), les critères d'évaluation et la valeur patrimoniale.

Les éléments non inventoriés, déjà inclus au RPCQ

Comme nous avons versé les résultats de notre inventaire dans le Répertoire du patrimoine culturel du Québec (RPCQ), la MRC de Charlevoix a décidé de ne pas inventorier de nouveau les éléments qui s'y trouvaient déjà.

C'est pour cette raison que ne font pas spécifiquement partie de notre inventaire des biens comme les églises, les cimetières, les presbytères ainsi que les édifices dotés d'un statut juridique de protection national ou municipal. Ces biens, présentés à la section 2.6, sont évidemment partie intégrante du patrimoine bâti charlevoisien.

Les éléments inventoriés versus le nombre total potentiel de bâtiments patrimoniaux dans la MRC

Notre corpus d'inventaire ne regroupe pas toutes les constructions d'intérêt patrimonial de la MRC de Charlevoix. Il contient toutefois la majeure partie de celles-ci. Aussi s'agit-il d'un fort bon corpus, représentatif de tous les secteurs et de toutes les époques de l'histoire des municipalités de la MRC.

Ce corpus a été sélectionné en fonction du budget disponible et des critères présentés dans la méthodologie (annexe 1). Dans la majorité des municipalités, le nombre de biens inventoriés s'approche du nombre total de bâtiments principaux potentiellement présents. C'est à Baie-Saint-Paul qu'il pourrait subsister le plus grand nombre d'édifices non encore inventoriés. Ceux-ci pourront l'être au cours des prochaines années.

1.2 Les catégories d'éléments inventoriés

Notre inventaire concerne en presque totalité ce que l'on appelle des « bâtiments principaux », c'est-à-dire des édifices auxquels peuvent se rattacher ou non des bâtiments secondaires (également appelés bâtiments accessoires). Il s'agit surtout (à 87 %) de bâtiments de type résidentiel, mais on y trouve également quelques biens à fonction publique, commerciale, mixte ou religieuse.

Tableau 2. Catégorie d'éléments inventoriés

Catégorie/ Municipalité	Baie- Saint- Paul	L'Isle- aux- Coudres	Les Éboulements	Petite- Rivière- Saint- François	Saint- Hilarion	Saint- Urbain	Total
Bâtiment principal	492	94	221	81	106	186	1180
Bâtiment secondaire			8			2	10
Calvaire				2			2
Croix de chemin	1		2				3
Kiosque			1				1
Total	493	94	232	83	106	188	1196

En plus des édifices de type domestique (édifices à fonction résidentielle ou dont la forme s'y apparente), la catégorie des bâtiments principaux regroupe les constructions suivantes :

- une église (celle de Saint-Placide) ;
- deux chalets ;
- quatre chapelles ;

- huit anciennes écoles de rang ;
- trois anciens moulins ;
- trois presbytères ou anciens presbytères.

Comme le montre le tableau 2, nous n'avons inventorié que de rares bâtiments secondaires, car ils ont fait l'objet d'un mandat spécifique en 2012.

Qu'est-ce qui distingue un « bâtiment principal » d'un « bâtiment secondaire » ?

Un bâtiment principal est l'édifice le plus important d'une propriété ; il s'agit le plus souvent d'une résidence, mais ce peut être aussi un commerce ou un bâtiment public, une école ou un hôtel de ville par exemple.

Le bâtiment secondaire est rattaché au bâtiment principal. Il sert à divers usages, dont l'entreposage. Aussi appelés bâtiments accessoires, les bâtiments secondaires correspondent aux granges-étables, aux étables, aux remises, aux hangars, aux écuries, aux laiteries et aux autres édifices du genre.

En plus des bâtiments principaux et des bâtiments secondaires, notre inventaire comprend également quelques croix de chemin, ou calvaires, ainsi qu'un kiosque.



Un exemple de bâtiment principal à fonction domestique. 268, rue Félix-Antoine-Savard, Les Éboulements. BIMG_9976.jpg



Un exemple de bâtiment secondaire, la boutique Les Santons de Charlevoix, une ancienne grange-étable, au 303, rue de l'Église, Les Éboulements. BIMG_1186.jpg



Calvaire de la rue Principale, Petite-Rivière-Saint-François. BIMG_9810.jpg



Kiosque de l'église Saint-Joseph, 252, rue de l'Église, Les Éboulements. BIMG_1165.jpg



Croix de chemin de la route du Fleuve, Les Éboulements. BIMG_1025.jpg

1.3 Les fonctions des éléments inventoriés

Les biens inventoriés sont surtout des bâtiments à fonction résidentielle, comme l'indique le tableau 3, mais plusieurs édifices à fonction mixte (incluant les gîtes ou B&B) font également partie de notre inventaire, tout comme un certain nombre de bâtiments à vocation strictement commerciale. Il est à noter que certains des biens auxquels nous avons attribué la vocation « mixte » peuvent aussi être à vocation strictement commerciale.

Aux bâtiments résidentiels, mixtes ou commerciaux s'ajoutent des biens à vocation administrative, agricole et religieuse alors qu'au moins un autre bâtiment sert à des fins d'entreposage. Une dizaine de biens inventoriés étaient vacants au moment de l'inventaire.

Tableau 3. Fonctions des éléments d'intérêt inventoriés

Fonction/ Municipalité	Baie- Saint- Paul	L'Isle- aux- Coudres	Les Éboule- ments	Petite-Rivière- Saint-François	Saint- Hilarion	Saint- Urbain	Total
Administrative	1						1
Commerciale	9	0	10	1			20
Entreposage	1		1				2
Mixte	61	3	16	10	2	8	100
Publique/com- munautaire	1		8				9
Religieuse	3		3	4			10
Résidentielle	413	88	192	67	104	179	1043
Bâtiment vacant	3	3	2	1		1	10
Autre (moulin à farine)	1						1
Total	493	94	232	83	106	188	1196



Un des édifices à vocation mixte, le 77, rue Saint-Jean-Baptiste, Baie-Saint-Paul. IMG_3571.jpg



L'un des plus anciens édifices à fonction résidentielle inclus dans notre inventaire : le 8, rang des Éboulements-Centre, Les Éboulements. IMG_8709.jpg



La goélette Marie-Clarisse II, un «objet» patrimonial classé, selon la terminologie du ministère de la Culture et des Communications. Les Éboulements. BIMG_1378.jpg

2. Caractéristiques du patrimoine bâti de la MRC de Charlevoix

2.1 L'âge des biens inventoriés

Comme nous l'expliquons dans la méthodologie en annexe, notre équipe a indiqué une date ou une période de constructions pour chacun des édifices et autres constructions inventoriés.

Dans le cas de la majorité d'entre eux, il s'agit d'une date ou d'une période approximative, basée sur la typologie architecturale, la date inscrite au rôle d'évaluation (seulement si elle s'avère fiable et plausible), les informations obtenues dans la documentation consultée et l'interprétation des cartes anciennes (particulièrement des plans d'assurance incendie).

Pour une bonne centaine de biens, une date plus précise a été inscrite. Il s'agit d'une date connue ou bien documentée. Elle provient de la documentation consultée (publications, sites Internet, etc.), d'un millésime figurant sur l'édifice ou des informations transmises par le propriétaire.

2.1.1 Sommaire des dates ou périodes de construction attribuées aux biens inventoriés

Comme le montre le tableau suivant, les édifices inventoriés ont majoritairement été érigés avant 1900. Le reste du corpus date du 20^e siècle.

Tableau 4. Période de construction et nombre de biens inventoriés au cours du mandat

Municipalité/Date	Avant 1800	Entre 1800 et 1849	Entre 1850 et 1899	Entre 1900 et 1957 ¹	Total
Baie-Saint-Paul	14	67	191	221	493
L'Isle-aux-Coudres	7	9	26	52	94
Les Éboulements	27	50	76	79	232
Petite-Rivière-Saint-François	0	7	29	47	83
Saint-Hilarion	0	2	41	63	106
Saint-Urbain	0	8	68	112	188
Total	48	143	431	574	1196

2.1.2 Les plus anciens des biens inventoriés

Il est fort intéressant d'observer le grand nombre de bâtiments érigés avant 1900 et surtout de constater que plusieurs parmi eux, soit 190 bâtiments, sont antérieurs à 1850. En outre, une quarantaine d'entre eux se démarquent plus particulièrement parce qu'ils auraient été construits au 18^e siècle. Rappelons que les dates qui sont associées à ces bâtiments demeurent approximatives.

Localisés à Baie-Saint-Paul et aux Éboulements, ainsi qu'à L'Isle-aux-Coudres dans une moindre mesure, ces édifices constituent de rares et précieux témoins de l'époque de colonisation du territoire actuel de la MRC de Charlevoix. En voici quelques exemples.

¹ Trois biens exceptionnellement plus tardifs ont été inclus à l'inventaire : deux croix de chemin érigées au cours des années 1990 sur le modèle d'une croix plus ancienne, ainsi que l'ancienne chapelle des Petite-Franciscaines de Marie datant des années 1970-2000.



La maison Fortin au 1219, boulevard Monseigneur-De Laval, Baie-Saint-Paul, qui serait tricentenaire, puisqu'elle daterait des premières années du 18^e siècle. IMG_6494.jpg



La maison Audet qui pourrait dater des années 1714-1715. Le 2847, route du Fleuve, Les Éboulements. IMG_8383.jpg



Le 2823, route du Fleuve, Les Éboulements, qui pourrait dater de 1715. IMG_8394.jpg



Le 55, rang des Éboulements-Centre, Les Éboulements, qui daterait de 1720. IMG_8785.jpg

2.2 Les types architecturaux des édifices inventoriés

2.2.1 Présentation générale

Comme c'était le cas dans le précédent rapport d'inventaire du patrimoine bâti de la MRC réalisé par notre firme en 2000, chacun des bâtiments inventoriés a été associé à un type architectural.

Notons d'entrée de jeu que, comme nos fiches d'inventaire sont déposées au RPCQ, nous avons dû utiliser la terminologie associée à cette base de données. La nomenclature de certains types architecturaux est légèrement différente de celle de l'inventaire réalisé en 2000 et certains types ont été ajoutés.

2.2.2 Liste de types

Quatorze types formels et quatre types reliés à des fonctions ont ainsi été définis ; le tableau suivant en présente la liste.

Tableau 5. Liste des types architecturaux et nombre de biens correspondants

Type	Période principale de construction ²	Nombre de biens
1. L'architecture d'inspiration française	1745-1840	5
2. La maison de colonisation	1750-1900	4
3. Le cottage Regency	1800-1850	3
4. La maison traditionnelle québécoise	1800-1885	286
5. La maison québécoise d'inspiration néoclassique	1800-1920	82
6. L'architecture d'inspiration néogothique	1820-1940	8
7. L'édifice de type vernaculaire américain	1845-1950	249
8. L'édifice de style Second Empire	1870-1910	2
9. L'édifice à toit plat	1870-1950	38
10. L'éclectisme architectural	1875-1910	9
11. La maison à toit mansardé	1890-1920	130

² Il s'agit de la principale période d'utilisation du type, c'est-à-dire la période au cours de laquelle ce type fut surtout en usage. Certains édifices peuvent toutefois être plus anciens, mais avoir été modifiés
Bergeron Gagnon inc., 2015

12.	L'édifice cubique (d'inspiration Four Square Style)	1895-1955	226
13.	Le bungalow ancien	1915-1950	23
14.	L'édifice d'inspiration Arts and Crafts	1930-1955	55
15.	La maison de type Boomtown	1910-194	1
16.	L'architecture de villégiature	Toutes périodes	7
17.	L'architecture publique	Toutes périodes	12
18.	L'architecture religieuse	Toutes périodes	6
19.	Les bâtiments utilitaires	Toutes périodes	16
20.	La catégorie hors type	Toutes périodes	28
21.	Aucun (croix de chemin, calvaire, kiosque)	Toutes périodes	6
Total			1196

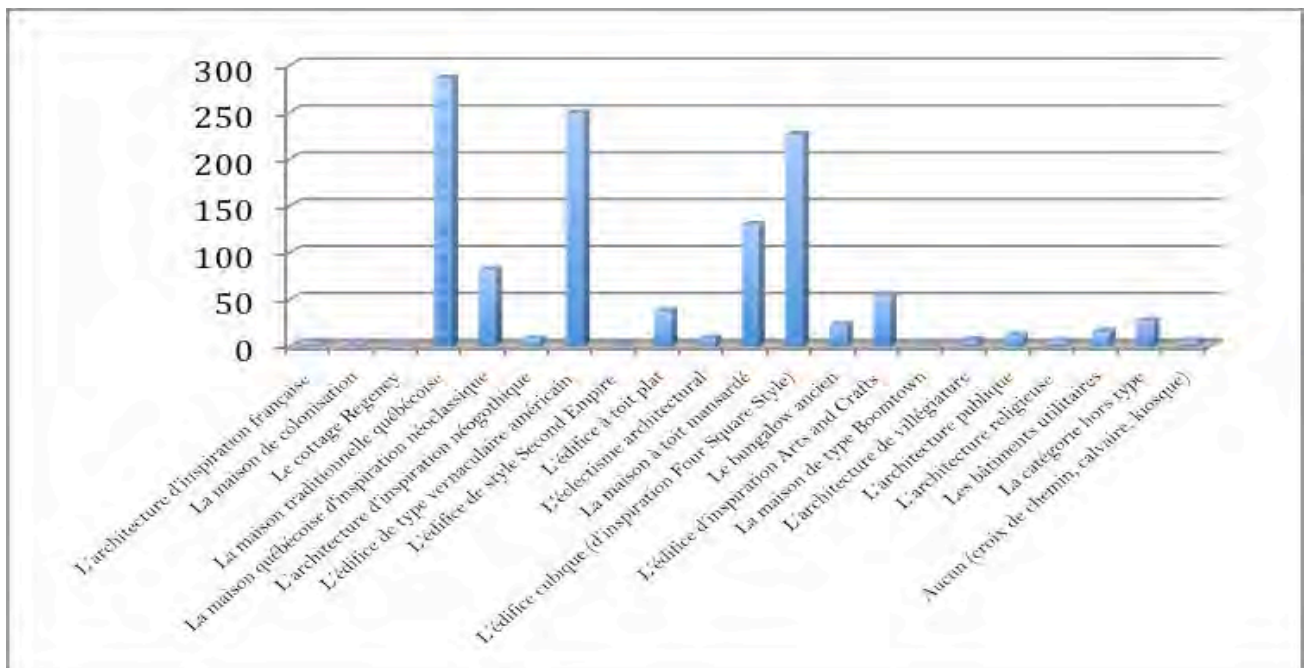

2.2.2.1 L'architecture d'inspiration française (1745-1840)

Caractéristiques principales

- Toit à deux versants droits à pente forte (plus de 45°)
- Structure en pierre pour la majorité des bâtiments de ce type

Influence stylistique : architecture française



Exemple de maison d'inspiration française, la maison Otis au 23, rue Saint-Jean-Baptiste, Baie-Saint-Paul. IMG_3147.jpg

Autres caractéristiques

- Plan rectangulaire
- Revêtements traditionnels de mur : crépi, bardeau de bois, planche verticale (pignons)
- Revêtements traditionnels de toit : bardeau de bois, tôle en plaques ou à la canadienne
- Parfois avant-toit à coyau, rajouté en cours d'évolution (ou pour les spécimens les moins anciens)
- Répartition plutôt asymétrique des ouvertures
- Fenêtres traditionnelles : à battants à petits carreaux ou à grands carreaux (pour les spécimens les moins anciens)
- Absence de lucarnes ou lucarnes ajoutées en cours d'évolution
- La forme du toit peut avoir été modifiée au fil du temps



Exemple de maison d'inspiration française, la maison Leclerc au 236, chemin de La Baleine, L'Isle-aux-Coudres. IMG_8005.jpg



Exemple de maison d'inspiration française, le 1197, chemin des Coudriers, L'Isle-aux-Coudres. IMG_9119.jpg



Exemple de maison d'inspiration française, le 69, chemin Saint-Laurent, Baie-Saint-Paul. IMG_5030.jpg

2.2.2.2 La maison de colonisation (1750-1900)

Caractéristiques principales

- Toit à deux versants droits
- Un niveau et demi d'occupation
- Étroitesse du plan au sol

Influences stylistiques : aucune (architecture fonctionnelle)



Exemple de maison de colonisation, la maison Tremblay au 69, chemin Saint-Laurent, Baie-Saint-Paul. IMG_5034.jpg

Autres caractéristiques

- Plan plutôt carré
- Revêtements traditionnels de mur : pièce sur pièce, bardeau de bois, planche à feuillure, planche à clin
- Revêtements traditionnels de toit : bardeau de bois, tôle pincée, tôle en plaques ou à la canadienne
- Répartition plutôt symétrique des ouvertures
- Fenêtres traditionnelles : à guillotine, à battants à grands carreaux, fixes
- Lucarnes absentes



Exemple de maison de colonisation, le 1408, rue Principale, Petite-Rivière-Saint-François. BIMG_5810.jpg



Exemple de maison de colonisation, le 321, rang Saint-Gabriel-de-Pérou Nord, Baie-Saint-Paul. BIMG_2340.jpg

2.2.2.3 Le cottage Regency (1800-1850)

Caractéristiques principales

- Toit à quatre versants avec un avant-toit courbé
- Deux niveaux d'occupation en plus des combles
- Larmiers du toit très larges

Influences stylistiques : style pittoresque et style Regency



Exemple de maison de style Regency, la villa Roger-Bouchard au 209, terrasse de la Rémy à Baie-Saint-Paul. IMG_9380.jpg

Autres caractéristiques

- Plan rectangulaire
- Revêtements traditionnels de mur : bardeau de bois, planche à clin, planche à feuillure
- Revêtements traditionnels de toit : tôle pincée, tôle à la canadienne
- Terrasse faîtière possible
- Répartition rigoureusement symétrique des ouvertures
- Fenêtres traditionnelles : à battants à grands carreaux, à guillotine à grands carreaux
- Lucarnes fréquentes sur un ou plusieurs versants
- Longues souches de cheminées possibles



Exemple de maison de style Regency, la maison Raoul-Mailloux au 13, rue Saint-Joseph, Baie-Saint-Paul. IMG_5515.jpg



Exemple de maison de style Regency, la maison du «régistrateur» au 7-9, rue Sainte-Anne, Baie-Saint-Paul. BIMG_9972.jpg

2.2.2.4 La maison traditionnelle québécoise (1800-1885)

Caractéristiques principales

- Toit à deux versants courbés
- Avant-toit à coyaux qui donne la forme courbe au toit
- Plan rectangulaire

Influences stylistiques : style néoclassique et Regency



Exemple de maison traditionnelle québécoise, le 95, chemin du Relais, Baie-Saint-Paul. IMG_3290.jpg

Autres caractéristiques

- Fondation souvent surélevée
- Revêtements traditionnels de mur : planche à feuillure, bardeau de bois, planche à clin, tôle embossée, planche unie verticale, maçonnerie (pierre des champs principalement)
- Revêtements traditionnels de toit : bardeau de bois, tôle en plaques, pincée ou à la canadienne
- Cuisine d'été fréquente
- Répartition asymétrique des ouvertures
- Fenêtres à battants à grands carreaux ou à petits carreaux
- Lucarnes très fréquentes, le plus souvent à pignon
- Galerie longue couverte par l'avant-toit ou munie de son propre toit



Exemple de maison traditionnelle québécoise, le 292, chemin Saint-Laurent, Baie-Saint-Paul. IMG_4948.jpg



Exemple de maison traditionnelle québécoise, le 237, rang Saint-Jean-Baptiste, Saint-Urbain. IMG_7377.jpg



Exemple de maison traditionnelle québécoise, le 1907, route du Fleuve, Les Éboulements. BIMG_1041.jpg

2.2.2.5 La maison québécoise d'inspiration néoclassique (1800-1920)

Caractéristiques principales

- Toit à deux versants droits
- Avant-toit droit
- Un niveau et demi

Influence stylistique : néoclassique



Exemple de maison québécoise d'inspiration néoclassique, le 357, chemin Saint-Laurent, Baie-Saint-Paul. IMG_4935.jpg

Autres caractéristiques

- Plan rectangulaire
- Principaux revêtements traditionnels de mur : pierre, brique, bardeau de bois, planche à clin, planche à feuillure, planche à couvre-joints
- Revêtements traditionnels de toit : tôle à baguettes, tôle pincée, tôle en plaques, tôle embossée
- Répartition symétrique des ouvertures
- Fenêtres à guillotine, à battants à grands carreaux ou à battants et imposte
- Chambranles de fenêtres
- Retours de corniche (ou « retours de l'avant-toit ») occasionnels
- Lucarnes monumentales fréquentes, dont les lucarnes d'ornement charlevoisiennes
- Souches de cheminée fréquentes aux extrémités du toit



Exemple de maison québécoise d'inspiration néoclassique, le 211, 5^e Rang, Saint-Hilarion. Le cercle indique le retour de corniche. IMG_6230.jpg



Exemple de maison québécoise d'inspiration néoclassique, le 50, rue Sainte-Anne, Baie-Saint-Paul. BIMG_6038.jpg



Exemple de maison québécoise d'inspiration néoclassique, le 21, route Sainte-Croix, Saint-Hilarion. IMG_6945.jpg

2.2.2.6 L'architecture d'inspiration néogothique (1820-1940)

Caractéristiques principales

- Lucarne-pignon unique en façade avant
- Toit à deux versants droits

Influence stylistique : style néogothique



Exemple de maison d'inspiration néogothique, le 844, rue Principale, Petite-Rivière-Saint-François. BIMG_5619.jpg

Autres caractéristiques

- Plan plutôt rectangulaire
- Revêtements traditionnels de mur : planche à clin ou à feuillure, bardeau de bois, tôle matricée, brique
- Revêtements traditionnels de toit : bardeau de bois, tôle en plaques, pincée ou à la canadienne
- Répartition symétrique des ouvertures
- Fenêtres à guillotine à grands carreaux ou à battants
- Retours de corniche fréquents



Exemple de maison d'inspiration néogothique, le 71, rang des Éboulements-Centre, Les Éboulements. IMG_8844.jpg



Exemple de maison d'inspiration néogothique, le 492, rue Principale, Petite-Rivière-Saint-François. BIMG_5486.jpg



Exemple de maison d'inspiration néogothique, le 3, côte de Pérou, Baie-Saint-Paul. IMG_6074.jpg

2.2.2.7 L'édifice de type vernaculaire américain (1845-1950)

Caractéristiques principales

- Toit à deux versants droits
- Deux niveaux et demi d'occupation (spécimens les plus communs)

Influence stylistique : style néoclassique



Exemple de maison de type vernaculaire américain, le 119, rang Saint-Jean-Baptiste, Saint-Urbain. IMG_7631.jpg

Autres caractéristiques

- Plan rectangulaire ou en « L » (présence, dans ce cas, d'un avant-corps)
- Revêtements traditionnels de mur : bardeau de bois, planche à feuillure, planche à clin, brique, tôle embossée
- Revêtements traditionnels de toit : tôle pincée, tôle en plaques, tôle matricée, tôle à la canadienne
- Un niveau et demi ou deux niveaux et demi d'occupation
- Disposition du bâtiment parfois perpendiculaire à la rue
- Répartition symétrique des ouvertures
- Fenêtres traditionnelles : à guillotine à grands carreaux, à guillotine sans subdivision, à battants, à battants à imposte
- Galerie longeant une ou plusieurs façades



Exemple de maison de type vernaculaire américain, le 46-48, rue Sainte-Anne, Baie-Saint-Paul. BIMG_6020.jpg



Exemple de maison de type vernaculaire américain à deux niveaux et demi, le 84, rang Saint-François, Saint-Urbain. IMG_9472.jpg



Exemple de maison de type vernaculaire américain, le 105, rang Saint-François, Saint-Urbain. IMG_9462.jpg

2.2.2.8 La maison de style Second Empire (1870-1910)

Caractéristiques principales

- Toit formé d'un terrasson (partie supérieure) et d'un brisis (partie inférieure)
- Bris sur deux ou sur quatre côtés
- Présence d'une saillie plus ou moins importante en façade avant (tour, tourelle, couronnement)

Influence stylistique : le style Second Empire

Autres caractéristiques

- Plan plutôt rectangulaire
- Revêtements traditionnels de mur : planche à feuillure, planche à clin, brique, bardeau de bois, tôle embossée, maçonnerie
- Revêtements traditionnels de toit : tôle en plaques, tôle pincée, tôle à la canadienne, ardoise
- Répartition symétrique des ouvertures
- Fenêtres traditionnelles : à guillotine à grands carreaux, à guillotine sans subdivision, à battants à grands carreaux, à imposte
- Lucarnes sur le brisis fréquentes (à pignon, à fenêtre pendante, etc.)



Exemple d'édifice de style Second Empire, le 2409-2415, route du Fleuve, Les Éboulements.
BIMG_0393.jpg



Exemple de maison de style Second Empire, le 1541, route du Fleuve, Les Éboulements.
IMG_8550.jpg

2.2.2.9 L'édifice à toit plat (1870-1950)

Caractéristiques principales

- Plan de forme carrée ou rectangulaire
- Toit plat (à pente faible vers l'arrière ou à drain central)

Influence stylistique : parfois le style néorenaissance



Exemple de maison à toit plat, le 43, rue Saint-Joseph, Baie-Saint-Paul. IMG_4511.jpg

Autres caractéristiques

- Revêtements traditionnels de mur : planche à feuillure, planche à clin, brique, bardeau de bois
- Revêtements traditionnels de toit : tôle en plaques, tôle pincée
- Répartition symétrique des ouvertures
- Fenêtres traditionnelles : à guillotine, à battants à grands carreaux, à imposte, à baies latérales
- Corniche à consoles³ ou à modillons⁴ fréquente
- Chez les spécimens en brique, composantes décoratives fréquentes au sommet du mur en façade : couronnement, amortissements, urnes, etc.
- Galerie munie de son propre toit longeant une ou plusieurs élévations
- Présence d'une avancée latérale sur certains spécimens, donnant au bâtiment une forme près du plan en « L »
- La forme du toit peut résulter d'une transformation effectuée au début du 20^e siècle (l'édifice peut donc être beaucoup plus ancien)



Exemple d'édifice à toit plat, la maison Joseph-Hector-Tremblay au 2424, route du Fleuve, Les Éboulements. En bordure de la corniche, on retrouve des consoles.

BIMG_0551.jpg



Exemple d'édifice à toit plat, le 869-871, rue Saint-Édouard, Saint-Urbain.

BIMG_1743.jpg



Exemple d'édifice à toit plat, le 29, rue Sainte-Anne, Baie-Saint-Paul.

BIMG_9963.jpg

³ Console : genre d'équerre décorative située au sommet du mur juste en dessous de la corniche ou délimitant deux niveaux d'occupation.

⁴ Modillon : élément décoratif, s'apparentant à une console de petites dimensions.

2.2.2.10 L'éclectisme architectural (1875-1910)

Caractéristiques principales

- Plusieurs influences stylistiques sur un même édifice
- Grand nombre d'éléments décoratifs
- Ajouts possibles de composantes décoratives à la fin de l'ère victorienne

Influence stylistique : styles variés



Exemple d'édifice éclectique, la maison Barras au 26, rue Ambroise-Fafard, Baie-Saint-Paul. IMG_3052.jpg

Autres caractéristiques

- Plan plutôt irrégulier (présence fréquente d'un avant-corps)
- Revêtements traditionnels de mur : planche à feuillure, planche à clin, tôle embossée, brique
- Revêtements traditionnels de toit : tôle en plaques, tôle agrafée, tôle à la canadienne, bardeau de bois
- Répartition plutôt asymétrique des ouvertures
- Fenêtres traditionnelles : à guillotine, à battants à grands carreaux, à battants et imposte
- Formes de toit variées
- Présence fréquente d'une tour ou d'une tourelle



Exemple de maison éclectique, le 15, rue Saint-Jean-Baptiste, Baie-Saint-Paul. IMG_3129.jpg



Exemple d'édifice éclectique, la maison Allard au 82, rue Saint-Jean-Baptiste, Baie-Saint-Paul. IMG_3485.jpg



Exemple de maison éclectique, l'ancien hôpital Saint-Paul au 160, rue Saint-Jean-Baptiste, Baie-Saint-Paul. BIMG_3757.jpg

2.2.2.11 La maison à toit mansardé (1890-1920)

Caractéristiques principales

- Toit formé d'un terrasson (partie supérieure) et d'un brisis (partie inférieure)
- Brisis sur deux ou sur quatre côtés

Influence stylistique : le style Second Empire



Exemple d'édifice à toit mansardé, le 172, chemin du Relais, Baie-Saint-Paul.

IMG_4106.jpg

Autres caractéristiques

- Plan plutôt rectangulaire
- Revêtements traditionnels de mur : planche à feuillure, planche à clin, brique, bardeau de bois, tôle embossée, maçonnerie
- Revêtements traditionnels de toit : tôle en plaques, tôle pincée, tôle à la canadienne
- Répartition symétrique des ouvertures
- Fenêtres traditionnelles : à guillotine à grands carreaux, à guillotine sans subdivision, à battants à grands carreaux, à imposte
- Lucarnes, le plus souvent à pignon, au brisis
- Présence occasionnelle d'une cuisine d'été
- Souches de cheminées fréquentes aux extrémités du toit
- La forme du toit peut résulter d'une transformation effectuée à la fin du 19^e ou au début du 20^e siècle (l'édifice peut donc être, dans ce cas, beaucoup plus ancien)



Exemple de maison à toit mansardé, le magasin général Alfred-Otis au 61, rue Saint-Jean-Baptiste, Baie-Saint-Paul.

IMG_3548.jpg



Exemple de maison à toit mansardé, le 2434, route du Fleuve, Les Éboulements.

BIMG_0537.jpg



Exemple de maison à toit mansardé, le 2350, route du Fleuve, Les Éboulements.

BIMG_0656.jpg

2.2.2.12 L'édifice cubique (d'inspiration Four Square Style) (1895-1955)**Caractéristiques principales**

- Plan de forme carrée ou presque carrée
- Toit à quatre versants

Influence stylistique : Four Square Style

Exemple de maison cubique (d'inspiration Four Square Style), le 80, rue Sainte-Anne, Baie-Saint-Paul. BIMG_9950.jpg

Autres caractéristiques

- Revêtements traditionnels de mur : planche à feuillure, planche à clin, brique, tôle embossée, bardeau de bois
- Revêtements traditionnels de toit : tôle en plaques, tôle pincée, tôle à baguettes, tôle à la canadienne
- Répartition symétrique des ouvertures
- Fenêtres traditionnelles : à guillotine, à battants à grands carreaux, à imposte
- Lucarnes occasionnelles (à fronton ou à croupe notamment)
- Terrasse faîtière et avant-corps occasionnels sur certains spécimens
- Galerie couverte de son propre toit longeant une ou deux façades avec ou sans garde-corps
- La forme du toit peut résulter d'une transformation effectuée au début du 20^e siècle (l'édifice peut donc être, dans ce cas, beaucoup plus ancien)



Exemple de maison cubique (d'inspiration Four Square Style), le 268, rue Félix-Antoine-Savard, Les Éboulements. BIMG_9976.jpg



Exemple de maison cubique (d'inspiration Four Square Style), le 10, rue Ambroise-Fafard, Baie-Saint-Paul. IMG_3029.jpg



Exemple de maison cubique (d'inspiration Four Square Style), le 953, rue Principale, Petite-Rivière-Saint-François. BIMG_5677.jpg

2.2.2.13 Le bungalow ancien (1915-1950)

Caractéristiques principales

- Toit à quatre versants (pente à 45° ou un peu moins) ou toit à deux versants à pente faible
- Période de construction (1915-1950)

Influence stylistique : le bungalow américain et le style Prairie



Exemple de bungalow ancien, le 109, rue Sainte-Anne, Baie-Saint-Paul. BIMG_9945.jpg

Autres caractéristiques

- Plan plutôt carré ou rectangulaire
- Disposition à pignon sur rue possible
- Revêtements traditionnels de mur : bardeau d'amiante, bardeau de bois, planche à clin, planche à feuillure, brique
- Revêtements traditionnels de toit : bardeau de bois, tôle pincée, bardeau d'asphalte
- Combles en partie habitables chez les exemplaires les plus anciens
- Fenêtres traditionnelles : à battants à imposte, à guillotine, fixes
- Fenêtres jumelées occasionnelles
- Lucarne (en appentis, à pignon, à croupe ou à fenêtre pendante) occasionnelle chez les spécimens les plus anciens



Exemple de bungalow ancien, le 898, rue Saint-Édouard, Saint-Urbain. BIMG_1653.jpg



Exemple de bungalow ancien, la maison Éloïse-Simard au 149, rue Ambroise-Fafard, Baie-Saint-Paul. IMG_4729.jpg



Exemple de bungalow ancien, le 158, chemin Principal, Saint-Hilarion. IMG_7304.jpg

2.2.2.14 L'édifice d'inspiration Arts and Crafts (1930-1955)

Caractéristiques principales

- Toit à deux versants brisés avec croupes

Influence stylistique : style Arts and Crafts



Exemple de maison d'inspiration Arts and Crafts, le 910, rue Saint-Édouard, Saint-Urbain. BIMG_1669.jpg

Autres caractéristiques

- Plan plutôt rectangulaire
- Revêtements traditionnels de mur : bardeau d'amiante, bardeau de bois, planche à clin
- Revêtements traditionnels de toit : tôle pincée, tôle en plaques
- Répartition plutôt symétrique des ouvertures
- Fenêtres traditionnelles : à battants à imposte, à guillotine, à guillotine à petits-bois
- Lucarnes en appentis ou à croupe fréquentes
- Orientation à pignon sur rue fréquente
- Galerie couverte par son propre toit et située le plus souvent en façade avant
- La forme du toit peut résulter d'une transformation effectuée au début du 20^e siècle (l'édifice peut donc être, dans ce cas, beaucoup plus ancien)



Exemple de maison d'inspiration Arts and Crafts, la maison Boivin au 170-172, rue Saint-Jean-Baptiste, Baie-Saint-Paul. IMG_3801.jpg



Exemple de maison d'inspiration Arts and Crafts, le 726, rue Saint-Édouard, Saint-Urbain. BIMG_1706.jpg



Exemple de maison d'inspiration Arts and Crafts, le 58-60, rue Sainte-Anne, Baie-Saint-Paul. BIMG_6059.jpg

2.2.2.15 La maison de type Boomtown (1910-1940)

Caractéristiques principales

- Disposition perpendiculaire à la rue
- Mur parapet implanté en façade
- Toit à deux versants droits, à pente variable, dissimulé derrière le mur parapet
- Plan rectangulaire

Influence stylistique : style « Boomtown »



Exemple maison de type Boomtown, le 1075-1079, rue Saint-Édouard à Saint-Urbain.

IMG_6848.jpg

Autres caractéristiques

- Revêtements traditionnels de toit : tôle en plaques, pincée ou à la canadienne
- Revêtements traditionnels de mur : bardeau d'amiante, bardeau de bois, planche à clin, planche à feuillure
- Fonction commerciale possible
- Vitrine commerciale occasionnelle
- Présence fréquente d'un fronton en façade avant, au sommet du mur parapet
- Sommet du mur parapet ornementé d'une corniche, de consoles ou de modillons
- Galerie munie de son propre toit longeant une ou plusieurs élévations

2.2.2.16 L'architecture de villégiature (toutes périodes)

Caractéristiques principales

- Utilisation de l'édifice comme résidence secondaire à un moment ou l'autre de son histoire
- Étroitesse du plan au sol

Influences stylistiques : aucune (architecture fonctionnelle)



Exemple d'architecture de villégiature, le 53, 1^{er} Rang, Saint-Hilarion. IMG_6931.jpg

Autres caractéristiques

- Plan de forme variée
- Toit à deux versants, souvent asymétrique, à faible pente
- Revêtements traditionnels de mur : bardeau de bois, planche à clin ou à feuillure
- Revêtements traditionnels de toit : bardeau de bois, tôle pincée ou en plaques
- Nombreuses fenêtres
- Fenêtres traditionnelles : à battants, à imposte, à guillotine
- Façade avant orientée vers une vue pittoresque (fleuve, montagne, rivière, etc.)
- Galerie ou balcon longeant la façade avant



Exemple d'architecture de villégiature, le 345, rue de la Plage, Les Éboulements. BIMG_1275.jpg



Exemple d'architecture de villégiature, un chalet sur le chemin des Prairies, L'Isle-aux-Coudres. IMG_8090.jpg



Exemple d'architecture de villégiature, la résidence de Gabrielle Roy au 1, rue Émile-Gagné, Petite-Rivière-Saint-François. BIMG_9871.jpg

2.2.2.17 L'architecture publique (toutes périodes)

Caractéristiques principales

- Fonction publique ou communautaire (actuellement ou autrefois)

Influences stylistiques : divers styles, dont le classicisme



Exemple d'édifice public, l'ancien palais de justice au 4, place de l'Église, Baie-Saint-Paul. IMG_6005.jpg

Autres caractéristiques

- Complexité du plan au sol
- Revêtements traditionnels de mur : brique, pierre, planche à clin, planche à feuillure
- Revêtements traditionnels de toit : multicouches, tôle pincée, tôle en plaques
- Répartition plutôt symétrique des ouvertures
- Fenêtres traditionnelles : à guillotine
- Tour occasionnelle
- Nombre variable de niveaux



Exemple d'édifice public, l'ancien bureau de poste au 6, rue Saint-Jean-Baptiste, Baie-Saint-Paul. IMG_3331.jpg



Exemple d'édifice public, l'ancienne école normale au 5, rue Boivin, Baie-Saint-Paul. IMG_5786.jpg



Exemple d'édifice public, une ancienne école de rang. Elle est située au 91, 1^{er} Rang, Saint-Hilarion. IMG_6913.jpg

2.2.2.18 L'architecture religieuse (toutes périodes)

Caractéristiques principales

- Toit à deux versants
- Clocher ou clocheton
- Fonction religieuse
- Orientation à pignon sur rue

Influences stylistiques : divers styles, dont le néo-roman, le néoclassicisme, etc.



La chapelle de Grande-Pointe au 1376, rue Principale, Petite-Rivière-Saint-François. BIMG_5768.jpg

Autres caractéristiques

- Plan surtout rectangulaire
- Revêtements traditionnels de mur : planche à clin, planche à feuillure
- Revêtements traditionnels de toit : tôle pincée, tôle à baguettes, tôle en plaques,
- Répartition plutôt symétrique des ouvertures
- Fenêtres traditionnelles : fixes, à battants à grands carreaux, etc.



La chapelle des Fortin sur la côte de la Chapelle, Baie-Saint-Paul. IMG_6084.jpg



La chapelle Saint-Godefroy au 2727, route du Fleuve, Les Éboulements. IMG_8415.jpg



L'église Saint-Placide au 292, rang Saint-Placide Sud, Baie-Saint-Paul. BIMG_2069.jpg

2.2.2.19 Les bâtiments utilitaires (toutes périodes)

Caractéristiques principales

- Bâtiment utilisé à des fins autres que résidentielles
- Bâtiment servant encore comme moulin
- Bâtiment ayant déjà été utilisé comme poulailler, moulin à scie ou à farine, renardière, laiterie, boutique de forge, etc.

Influences stylistiques : styles variés



Exemple d'un bâtiment utilitaire, la renardière d'Achille Tremblay sur le rang Saint-Georges (route 138), Saint-Urbain. IMG_7588.jpg

Autres caractéristiques

- Plans de forme très variée
- Toit à deux ou à quatre versants
- Revêtements traditionnels de mur : bardeau de bois, planche à clin ou à feuillure, maçonnerie, etc.
- Revêtements traditionnels de toit : bardeau de bois, tôle pincée ou en plaques
- Modèles variés de fenêtres



Exemple d'un bâtiment utilitaire, la crèmerie Baie-Saint-Paul au 12, rue Saint-Gabriel, Baie-Saint-Paul. IMG_5533.jpg



Exemple d'un bâtiment utilitaire, une ancienne boutique de forge, au 350, rue de la Plage aux Eboulements. BIMG_1230.jpg



Exemple d'un bâtiment utilitaire, le moulin de la Rémy au 235, terrasse de la Rémy, Baie-Saint-Paul. IMG_9398.jpg

2.2.2.20 La catégorie «hors type» (toutes périodes)

Caractéristiques principales

- Bâtiment unique en son genre dans la MRC de Charlevoix, comptant peu d'exemplaires (donc rare) ou ne pouvant être associé à un type architectural en particulier

Influences stylistiques : styles variés



Exemple d'un bâtiment «hors type», la maison du capitaine Roger Desgagnés, un édifice à toit brisé. 192, rue Félix-Antoine Savard. BIMG_0214.jpg

Autres caractéristiques

- Plans de forme très variée
- Toit à deux ou à quatre versants ou encore plat
- Revêtements traditionnels de mur : bardeau de bois, planche à clin ou à feuillure, maçonnerie, etc.
- Revêtements traditionnels de toit : bardeau de bois, tôle pincée ou en plaques
- Modèles variés de fenêtres
- Édifice parfois transformé
- Malgré leur association à la catégorie « hors type », ces bâtiments offrent néanmoins un intérêt patrimonial indéniable



Exemple d'un édifice «hors type», le 203, chemin Principal, Saint-Hilarion. Il ne peut être associé à aucun type architectural en particulier.

IMG_7205.jpg



Exemple d'un édifice «hors type», le 2342, route du Fleuve, Les Éboulements. À cause des décrochés et avant-corps, il ne peut être associé à la maison cubique.

BIMG_0680.jpg



Exemple d'un édifice «hors type», le 924, rue Principale, Petite-Rivière-Saint-François. Un édifice de plan rectangulaire au toit à quatre versants. BIMG_5283.jpg

2.2.2.21 La catégorie «aucun»

Caractéristiques principales

- Bien correspondant à un calvaire, à une croix de chemin ou à un kiosque

-

Influences stylistiques : aucune



Le calvaire inventorié, associé à la catégorie aucun type architectural. Rue Principale, Petite-Rivière-Saint-François. BIMG_9810.jpg



L'une des croix de chemin inventoriées, associées à la catégorie aucun type architectural. 1922, route du Fleuve, Les Éboulements.

BIMG_1025.jpg



L'une des croix de chemin inventoriées, associées à la catégorie aucun type architectural. 2072, route du Fleuve, Les Éboulements. BIMG_0910.jpg



Le kiosque de Saint-Joseph-de-la-Rive, associé à la catégorie aucun type architectural. BIMG_1165.jpg

2.2.3 Équivalence des types

Le tableau suivant présente les équivalences entre les types utilisés pour les bâtiments domestiques au cours du présent mandat et ceux que nous avons définis en 2000.

Tableau 6. Équivalence des types

Types architecturaux – rapport BG 2000	Types équivalents au RPCQ
1. Maison d'esprit français	1. L'architecture d'inspiration française
2. Maison de conception québécoise	4. La maison québécoise d'inspiration néoclassique
3. Maison de colonisation	2. La maison de colonisation
3.1 Maison de colonisation - Sous-type « À pignons coupés »	14. L'édifice d'inspiration Arts and Crafts
4. Maison à toit mansardé	11. La maison à toit mansardé
5. Maison Second Empire	8. L'édifice de style Second Empire
6. Maison à toit plat	9. L'édifice à toit plat
7. Maison de courant cubique	12. La maison cubique (d'inspiration Four Square Style)
8. Maison Nouvelle-Angleterre	7. L'édifice de type vernaculaire américain 5. La maison québécoise d'inspiration néoclassique 6. L'architecture d'inspiration néogothique
Hors type	Hors type

Autres types, présents dans le RPCQ, correspondant à des volumétries distinctives et utilisés au cours du présent mandat

- 3. Le cottage Regency
- 10. L'éclectisme architectural
- 15. La maison de type Boomtown
- 13. Le bungalow ancien*

* : regroupent des bâtiments plus récents, probablement non inventoriés dans le précédent inventaire

2.2.4 Typologie formelle

Dans le cas de la grande majorité des bâtiments inventoriés, la typologie est principalement basée sur la forme et la volumétrie de l'édifice. Le principal élément distinctif devient la forme du toit ou son gabarit général, caractéristique à laquelle s'ajoute parfois la période de construction. Ce sont là les caractéristiques uniques ou principales du type.

S'ajoutent à cela d'autres caractéristiques qui ne sont pas exclusives à un type et que l'on peut retrouver sur d'autres édifices. C'est le cas de certains modèles de fenêtres, de portes ou de composantes décoratives dont l'utilisation est commune à plus d'un type architectural.

Un type architectural peut parfois, mais pas toujours, correspondre à un style architectural ou s'en inspirer fortement. C'est le cas notamment des édifices de style Regency ou Arts and Crafts dont les caractéristiques nous permettent de les associer plus directement à un type en particulier. Toutefois, ils en sont rarement de pures applications.

Plusieurs des types architecturaux que nous avons définis ont été influencés par un ou plusieurs styles architecturaux ou tendances architecturales. Certaines maisons sont souvent d'ailleurs des «mélanges», puisque leur architecture a été influencée par plus d'un style et qu'elle est souvent le fruit d'une longue évolution (c'est le cas par exemple de la maison traditionnelle québécoise).

Comme le montre le tableau 5 (page 20-21) quatre types sont largement prédominants dans la MRC de Charlevoix, à savoir la maison traditionnelle québécoise (288 bâtiments), la maison de type vernaculaire américain (250 spécimens), l'édifice cubique d'inspiration Four Square Style (225 bâtiments) et la maison à toit mansardé (132 bâtiments).

2.2.5 Typologie fonctionnelle

Quatre types architecturaux ont été définis d'après la fonction des bâtiments. C'est le cas de l'architecture religieuse, publique et de villégiature, en plus des bâtiments utilitaires.

2.3 Les principales caractéristiques architecturales distinctives

Le patrimoine charlevoisien se démarque par plusieurs composantes distinctives, décoratives ou utilitaires qui représentent quelque 250 ans d'histoire de l'architecture et une variété de tendances stylistiques. En dépit des transformations apportées à plusieurs bâtiments, la qualité des composantes traditionnelles qui subsiste est remarquable.

2.3.1 Des composantes décoratives et utilitaires variées

Même s'il est surtout formé de bâtiments domestiques relativement modestes, le patrimoine bâti de la MRC de Charlevoix se démarque par une infinie variété de composantes décoratives qui donnent ce lustre et ce caractère distinctifs aux édifices patrimoniaux, toutes époques confondues. En voici un aperçu visuel, absolument pas exhaustif, ne représentant qu'un spécimen des différentes catégories de composantes ou matériaux traditionnels jouant un rôle à la fois utilitaire et décoratif. Il va sans dire que ce sont des caractéristiques à préserver...

Colonnade dorique supportant un fronton sur la façade avant du 10, rue Ambroise-Fafard, Baie-Saint-Paul. IMG_3031.jpg



Porche doté d'une imposante colonnade dorique. Maison Raoul-Mailloux, 13, rue Saint-Joseph, Baie-Saint-Paul. IMG_4559.jpg



Kiosque et galerie recouverts d'un toit en tôle au 15, rue Saint-Jean-Baptiste, Baie-Saint-Paul. IMG_3129.jpg



Jeu de briques mettant en valeur une fenêtre à battants à six grands carreaux. Ancien magasin général Alfred-Otis, 61, rue Saint-Jean-Baptiste, Baie-Saint-Paul.

IMG_3552.jpg



Fenêtre à battants à six grands carreaux et sa contre-fenêtre identique, le modèle le plus usuel de fenêtre traditionnelle. Le revêtement mural est en planche à feuillure. 9, rue Bergeron, Petite-Rivière-Saint-François.

BIMG_5850.jpg



Une des rares vitrines commerciales de type traditionnel ayant été conservées dans la MRC de Charlevoix. Magasin général Hercule-Fortin, 119, rue Saint-Jean-Baptiste, Baie-Saint-Paul. IMG_3264.jpg



Modèle peu fréquent de fenêtres à guillotine jumelées à petits carreaux. Elles sont très bien préservées. 868, rue Principale, Petite-Rivière-Saint-François.

BIMG_5565.jpg



Fenêtre à battants à six grands carreaux et revêtement de bardeau de bois, sur un des rares édifices de Saint-Urbain ayant conservé de telles caractéristiques : le 465, rue Sainte-Anne.
IMG_6632.jpg



Le 81, rue Saint-Joseph, à Baie-Saint-Paul et sa fenêtre de pignon distinctive. IMG_4397.jpg

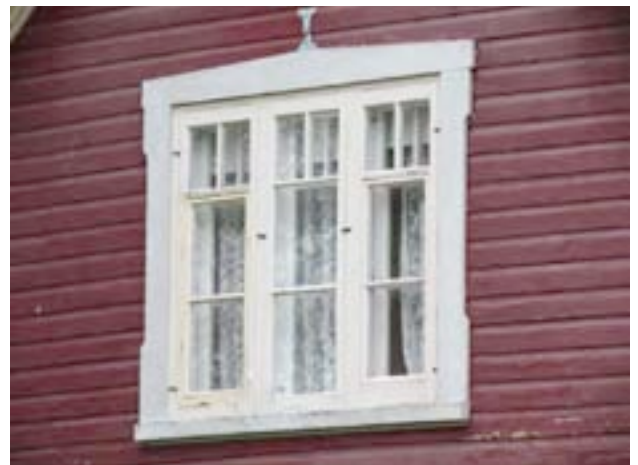

Fenêtre de pignon, d'un genre plutôt rare pour cet emplacement : composition tripartite et imposte à petits-bois. 81, rue Saint-Joseph, Baie-Saint-Paul IMG_4398.jpg



Le 21, route Sainte-Croix, l'un des rares édifices d'intérêt patrimonial de Saint-Hilarion offrant une excellente authenticité architecturale. IMG_4397.jpg



Chambranles découpés, fenêtres à battants à six grands carreaux, porte à menuiserie d'assemblage et revêtement de bardeau contribuent à la qualité de l'authenticité du 21, route Sainte-Croix, Saint-Hilarion. IMG_4398.jpg



Dans le cadre d'une balade en auto ou à vélo, il est toujours agréable de découvrir les trop rares édifices comme celui-ci dans l'arrière-pays de Charlevoix, des bâtiments modestes, mais extrêmement bien préservés. Fenêtres à battants à grands carreaux, garnitures de rive (chambranles et planches cornières notamment) et revêtement de bardeau contribuent à cette authenticité architecturale. 223, rang Saint-Jean-Baptiste, Saint-Urbain. IMG_7372.jpg



Détail de la façade très bien préservée du 223, rang Saint-Jean-Baptiste, Saint-Urbain. IMG_4398.jpg



Fenêtres à battants à six grands carreaux (avec leurs contre-fenêtres très bien préservées) dont la proximité est révélatrice de la fonction d'origine de l'édifice : une ancienne école de rang. 81, rang Saint-François, Saint-Urbain. IMG_9481.jpg



L'ancienne école de rang au 81, rang Saint-François, Saint-Urbain. IMG_9483.jpg



L'une des rares fenêtres à menuiserie d'assemblage très bien préservées en milieu rural. 68, rang Saint-François, Saint-Urbain. IMG_9491.jpg



Fort intéressante fenêtre à imposte à petits-bois sur un édifice datant de 1952, une composante plutôt rare. 726, rue Saint-Édouard, Saint-Urbain. BIMG_1706.jpg



Porte avec vitres en arc plein cintre, mise en valeur par des baies latérales, une imposte et un fronton. 39, rue Saint-Jean-Baptiste, Baie-Saint-Paul. IMG_3031.jpg



Porte à vitrage simple avec baies latérales au 30, rue Ambroise-Fafard, Baie-Saint-Paul. IMG_3067.jpg



Porte à vitrage double à arc plein cintre avec doubles caissons sur la partie inférieure. Maison Danielson, 87, rue Saint-Joseph, Baie-Saint-Paul. IMG_4374.jpg



Intéressante porte à baies latérales au 176, rang Saint-Jean-Baptiste, Saint-Urbain. IMG_3698.jpg



Ouvertures extrêmement bien préservées ou mises en valeur sur cet imposant édifice en pierre avec sa cuisine d'été revêtue de bardeau de bois. 176, rang Saint-Jean-Baptiste, Saint-Urbain. IMG_3155.jpg



Fenêtres à guillotine jumelées à petits-bois très bien préservées au 910, rue Saint-Édouard, Saint-Urbain. BIMG_1667.jpg



La fenestration de cet édifice, tout comme son revêtement de bardeau d'amiante, nous plongent tout droit au cœur des années 1950, dans l'esprit du courant architectural Arts and Crafts. 910, rue Saint-Édouard, Saint-Urbain. BIMG_1669.jpg



Fenêtres à battants à six carreaux avec chambranle et corniche au 440, rue Saint-Édouard, Saint-Urbain. BIMG_2007.jpg



Contre-fenêtre à petits carreaux, très bien préservée, sur un édifice des années 1940. 357, rue Félix-Antoine-Savard, Les Éboulements. BIMG_0137.jpg



Garde-corps aux balustres découpés, un modèle très peu courant. Maison Arsène-Hidola-Simard, 14-16, rue Ambroise-Fafard, Baie-Saint-Paul. IMG_3045.jpg



Un autre fort beau modèle de balustres découpés au 113, rue Saint-Joseph, Baie-Saint-Paul. IMG_4319.jpg



Base d'une colonne tournée et magnifiques balustres formant la balustrade. 120, rue Saint-Jean-Baptiste, Baie-Saint-Paul. IMG_3698.jpg



Forme peu courante de garde-corps intégrant balustres et barreaux droits. Maison Otis, 23, rue Saint-Jean-Baptiste, Baie-Saint-Paul. IMG_3155.jpg



Qui l'eût crut ? Une magnifique balustrade sur un édifice datant non pas du 19^e siècle mais de 1952. 726, rue Saint-Édouard, Saint-Urbain. BIMG_1712.jpg



Balustres d'un garde-corps bien préservé au 10, rue Ambroise-Fafard, Baie-Saint-Paul. IMG_3025.jpg



Garde-corps aux balustres découpés de la maison du capitaine Desgagnés, 284, rue Félix-Antoine-Savard, Les Éboulements. BIMG_0015.jpg



Garde-corps dont les barreaux sont constitués de fins éléments en fonte moulée. 82, rue Saint-Jean-Baptiste, Baie-Saint-Paul. IMG_3491.jpg



Consols d'avant-toit, des composantes relativement rares dans Charlevoix. On peut les admirer au 87, rue Saint-Joseph, Baie-Saint-Paul. IMG_4370.jpg



Fronton avec, à sa base, des retours de corniche. Ancien hôpital Saint-Paul au 160, rue Saint-Jean-Baptiste, Baie-Saint-Paul. IMG_3758.jpg



Corniche à modillons. 36-38, rue Saint-Jean-Baptiste, Baie-Saint-Paul. IMG_4370.jpg

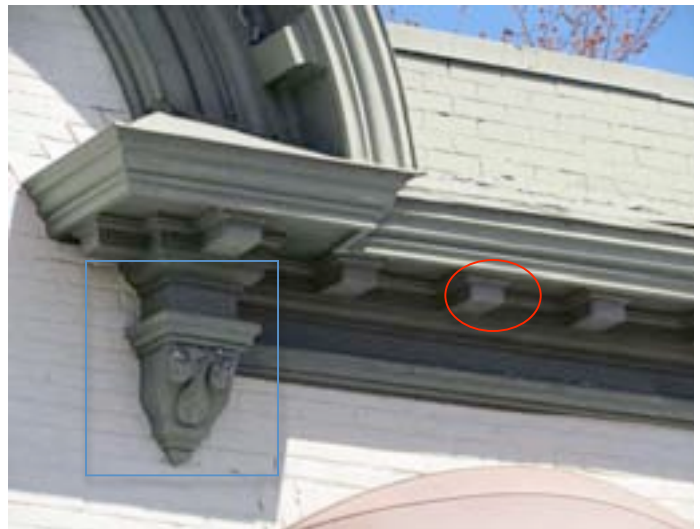

Corniche à modillons (cercle orange) et console (rectangle bleu). 30, rue Saint-Jean-Baptiste, Baie-Saint-Paul. IMG_3379.jpg



Il est rare que les anciennes écoles de rang présentent, comme celle-ci, une excellente authenticité architecturale. Revêtement de planche à feuillure, fenêtres à battants à six grands carreaux, lucarne à pignon et clocheton, notamment, contribuent à la qualité de cette authenticité. 74, rang Saint-Jean-Baptiste, Saint-Urbain. IMG_7673.jpg



Clocheton révélateur de la fonction d'origine de l'édifice, une école de rang érigée en 1922. 74, rang Saint-Jean-Baptiste, Saint-Urbain. IMG_7670.jpg



Ecole de rang. 36, chemin du Cap-aux-Corbeaux Nord, Baie-Saint-Paul. IMG_5587.jpg



Lanterneau. 36, chemin du Cap-aux-Corbeaux Nord, Baie-Saint-Paul. IMG_5588.jpg

2.3.2 Une composante typique de la MRC de Charlevoix : la lucarne d'ornement

La lucarne d'ornement, de forme rectangulaire, à fonction évidemment utilitaire, constitue l'une des composantes identitaires de la MRC. En voici quelques spécimens.



Version de la lucarne d'ornement charlevoisienne, surmontée ici d'un fronton et d'un petit mât sur un édifice érigé aux environs de 1838, le 43, rue de la Chapelle, Baie-Saint-Paul. IMG_6110.jpg



Vaste lucarne en appentis surmontée d'un gable, sur un édifice construit entre 1927 et 1945, le 6, rue Notre-Dame, Baie-Saint-Paul. IMG_5681.jpg



Autre version de la lucarne d'ornement charlevoisienne, recouverte de brique en façade avant et surmontée du fronton distinctif. 50, rue Sainte-Anne, Baie-Saint-Paul. IMG_5681.jpg



Une version très élaborée de la lucarne d'ornement, revêtue de bardeau de bois et surmontée d'un fronton. 357, chemin Saint-Laurent, Baie-Saint-Paul. IMG_4935.jpg

2.3.3 Les maisons «de capitaines»

Les municipalités longeant le fleuve Saint-Laurent possèdent une histoire intimement liée au fleuve Saint-Laurent et à la vie maritime. Cette thématique est encore bien perceptible dans le patrimoine bâti du secteur Saint-Joseph-de-la-Rive de la municipalité des Éboulements et, dans une moindre mesure, de Baie-Saint-Paul.

Ainsi, notre inventaire regroupe près d'une demi-douzaine de maisons dites «de capitaines» qui appartiennent ou qui ont déjà été la propriété de capitaines de navires. Exception faite de celle de Baie-Saint-Paul, elles sont toutes localisées le long de la rue Félix-Antoine-Savard et rattachées à cet endroit à la famille Desgagnés. En voici un aperçu visuel.



La maison du capitaine J.A.Z. Desgagnés, érigée vers 1844. 282, rue Félix-Antoine-Savard, Les Éboulements. BIMG_9996.jpg



La maison du capitaine Simard, 94, chemin de la Pointe, Baie-Saint-Paul. IMG_3218.jpg



La maison du capitaine André Desgagnés, érigée entre 1925 et 1955. 337, rue Félix-Antoine-Savard, Les Éboulements. BIMG_0082.jpg



La maison du capitaine Roger Desgagnés, construite entre 1930 et 1950. 182, rue Félix-Antoine-Savard, Les Éboulements. BIMG_0214.jpg

2.3.4 Des caractéristiques identitaires pour le secteur Saint-Joseph-de-la-Rive

Bien qu'il soit possible de les retrouver ailleurs dans la MRC, certaines composantes sont plus représentatives du secteur Saint-Joseph-de-la-Rive de la municipalité des Éboulements. Il s'agit des porches à toit cintré, des imposantes lucarnes triangulaires et des amortissements en forme de mât.



L'auberge Beauséjour, 595, chemin du Quai, Les Éboulements. BIMG_0709.jpg



Mât surplombant la lucarne triangulaire de l'auberge Beauséjour. 595, chemin du Quai, Les Éboulements. BIMG_0716.jpg



Mât surplombant la vaste lucarne triangulaire de la maison du capitaine J.A.Z. Desgagnés, 282, rue Félix-Antoine-Savard, Les Éboulements. BIMG_0001.jpg



Façade de la maison du capitaine Desgagnés, 284, rue Félix-Antoine-Savard, Les Éboulements. BIMG_0012.jpg

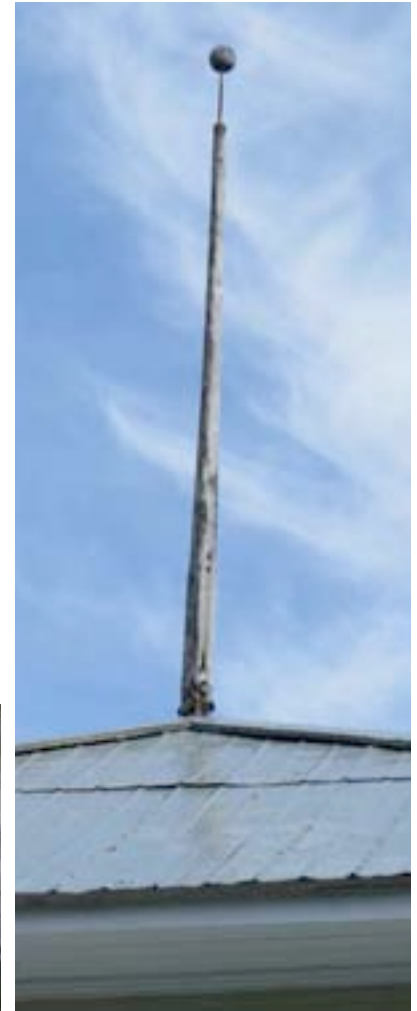

Mât au sommet du toit en pavillon de la maison du capitaine Desgagnés, 284, rue Félix-Antoine-Savard, Les Éboulements. BIMG_0014.jpg



Le 332, rue Félix-Antoine-Savard, Les Éboulements, un édifice érigé en 1910.
BIMG_0063.jpg



Détail des mâts surplombant la lucarne monumentale du 332, rue Félix-Antoine-Savard et son pavillon, Les Éboulements.
BIMG_0070.jpg



Mât surplombant le toit de l'ancien magasin général Rodolphe-Tremblay. 228-230, rue Félix-Antoine-Savard, Les Éboulements.
BIMG_0237.jpg



L'ancien magasin général Rodolphe-Tremblay. 228-230, rue Félix-Antoine-Savard, Les Éboulements. BIMG_1149.jpg



Lucarne triangulaire du 344, rue Félix-Antoine-Savard, Les Éboulements. BIMG_0091.jpg



Détail de l'ornement de pignon de la lucarne triangulaire du 344, rue Félix-Antoine-Savard, Les Éboulements. BIMG_0093.jpg



L'auberge La Maison sous les pins et le mât au-dessus de la lucarne en façade avant. 352, rue Félix-Antoine-Savard, Les Éboulements. BIMG_0130.jpg



Mât surmontant le pavillon de l'ancien presbytère de Saint-Joseph-de-la-Rive. 252, rue Félix-Antoine-Savard, Les Éboulements. BIMG_0262.jpg

2.4 Bâtiments et paysage - Des caractéristiques d'implantation distinctives et des panoramas exceptionnels

Chacun le sait, la géographie particulière du territoire de Charlevoix, réserve mondiale de la biosphère, crée par son caractère montagneux et vallonneux des environnements tout à fait exceptionnels pour le cadre bâti et notamment pour le bâti patrimonial.

Les bâtiments patrimoniaux de Charlevoix, et spécialement ceux que nous avons inventoriés, sont considérablement mis en valeur par un environnement naturel d'une incroyable beauté. La géographie du territoire a dicté des formes particulières d'implantation.

Il suffit de se rappeler l'imposante falaise qui se dresse à Petite-Rivière-Saint-François et dans le secteur Saint-Joseph-de-la-Rive des Éboulements ainsi que la relative étroitesse de l'espace occupable jusqu'au fleuve qui ont conditionné l'aménagement des lieux. Cette impressionnante falaise et les bâtiments érigés à ses pieds contribuent largement à former l'identité de Charlevoix.

Ce n'est pas sans raison que les bâtiments anciens sont principalement localisés du côté nord de l'artère traversant chacun des noyaux villageois. La façade des maisons est donc souvent le plus souvent orientée vers le fleuve Saint-Laurent.



L'une des propriétés typiques de Petite-Rivière-Saint-François, serties entre la falaise et la voie publique. L'ensemble de bâtiments, comprenant une belle diversité de bâtiments secondaires, se démarque par sa qualité. 938, rue Principale, Petite-Rivière-Saint-François. BIMG_5679.jpg

Les panoramas qui se dégagent d'un grand nombre de bâtiments patrimoniaux, qu'il s'agisse du fleuve, d'une rivière, de montagnes ou d'une prairie vallonneuse, sont vraiment exceptionnels.



Le panorama qui se dégage depuis le secteur Maillard du village de Petite-Rivière-Saint-François est véritablement à couper le souffle. Un tel environnement naturel met considérablement en valeur le bâti ancien. BIMG_5528.jpg



Le panorama qui se dégage d'une des propriétés de Petite-Rivière-Saint-François vers le fleuve Saint-Laurent et la côte de Charlevoix. BIMG_5643.jpg



Au secteur Grande-Pointe de Petite-Rivière-Saint-François, le panorama dont peuvent bénéficier les occupants de maisons d'intérêt patrimonial est, selon nous, l'un des plus beaux de Charlevoix ou sinon, l'un des plus identitaires. BIMG_5745.jpg



Disposition typique de bâtiments secondaires aménagés en palier, le long de la falaise à Petite-Rivière-Saint-François, dont un caveau à légumes littéralement incrusté dans le sol. BIMG_5538.jpg



La route du Fleuve et ses abords aux Éboulements, depuis le cimetière paroissial, en direction ouest. Un environnement naturel exceptionnel qui met en valeur le cadre bâti ancien. IMG_0380.jpg



Le village des Éboulements vu du 117, chemin du Versant en direction est, un des paysages les plus identitaires de la MRC de Charlevoix. La majeure partie du cadre bâti le long de la route du Fleuve est formée de bâtiments patrimoniaux. IMG_8982.jpg



Un panorama impressionnant devant le 5-7, chemin du Moulin, L'Isle-aux-Coudres où l'église Saint-Louis et le cadre bâti ancien du chemin des Coudriers semblent littéralement collés sur les montagnes de Baie-Saint-Paul, pourtant situé à plus de 5 km ! IMG_7711.jpg



Baie-Saint-Paul vue du belvédère de la route du Fleuve (route 362). Un panorama unique permettant d'apprécier l'importante concentration de plusieurs centaines de bâtiments patrimoniaux sertis entre rivière et montagne. IMG_5665.jpg



Bon nombre des bâtiments patrimoniaux charlevoisiens sont mis en valeur par un environnement tout à fait exceptionnel. C'est le cas ici du chemin du Cap-aux-Oies, Les Éboulements, qui offre un indescriptible panorama sur le fleuve Saint-Laurent et la municipalité de L'Isle-aux-Coudres. IMG_1115.jpg



Au rang Sainte-Marie, Les Éboulements, qui s'étend d'est en ouest, la dizaine de bâtiments qui y a été inventoriée est entourée d'un paysage vallonneux, bucolique à souhait, typique de l'arrière-pays de la MRC de Charlevoix. IMG_8916.jpg

Au village de Saint-Hilarion, le relief en dos d'âne du chemin Principal crée une intéressante particularité topographique. Ainsi l'implantation de type à «palier» caractérise certains édifices dans la portion est de cette artère, près de la rue Cartier : les propriétés, construites en terrasses l'une au-dessus de l'autre, forment un genre d'immense escalier.



L'implantation à «palier» des édifices du chemin Principal à Saint-Hilarion. IMG_7288.jpg

2.5 La principale problématique relative aux bâtiments d'intérêt patrimonial : la perte d'authenticité architecturale

2.5.1 Un problème significatif, commun à toutes les municipalités

La principale problématique du patrimoine bâti de la MRC de Charlevoix est certainement l'altération de l'authenticité architecturale. Près des deux tiers des biens inventoriés possèdent une valeur d'authenticité que nous avons jugé passable ou mauvaise (65 % du corpus). Aussi, un nombre appréciable de bâtiments a perdu la quasi totalité ou la totalité de leurs composantes et matériaux d'origine.

Comme le montre le tableau suivant, cette problématique est présente dans toutes les municipalités, mais elle est particulièrement significative à L'Isle-aux-Coudres, à Saint-Hilarion, à Saint-Urbain et à Baie-Saint-Paul où les altérations (état d'authenticité passable ou mauvais) affectent respectivement 90 %, 88 %, 72 % et 58% des bâtiments inventoriés.

Tableau 7. État d'authenticité des bâtiments inventoriés selon les municipalités

Municipalité/cote	Excellent	Bon	Passable	Mauvais	Total
Baie-Saint-Paul	47	158	209	79	493
L'Isle-aux-Coudres	4	5	60	25	94
Les Éboulements	31	77	89	35	232
Petite-Rivière-Saint-François	6	21	19	37	83
Saint-Hilarion	2	11	73	20	106
Saint-Urbain	12	40	78	58	188
Total	102	312	528	254	1196

En conséquence, le caractère patrimonial des bâtiments, voire leur ancienneté, est de moins en moins perceptible. Il devient souvent même difficile, visuellement, de distinguer un édifice ancien d'un bâtiment de facture moderne.

2.5.2 Relativement peu de changements depuis 2000

Depuis la réalisation de notre précédente étude du patrimoine bâti et du paysage de la MRC de Charlevoix en 2000⁵, la problématique d'altération des bâtiments patrimoniaux ne s'est pas atténuée. La ville de Baie-Saint-Paul constitue la seule exception. En effet, grâce à l'adoption de règlements sur les Plans d'implantation et d'intégration architecturale (PIIA) et de programmes d'aide financière, la Ville a créé un contexte favorable à la mise en valeur du patrimoine bâti. La situation dans cette ville n'est toutefois pas idéale puisque 58 % des bâtiments inventoriés ont subi des altérations.

⁵ Bergeron Gagnon inc. *Étude du patrimoine de la MRC de Charlevoix. Rapport final.* Mai 2000, 178 pages.

2.5.3 Les interventions les plus courantes

Les interventions les plus courantes demeurent les changements inappropriés de revêtement, la modification d'ouvertures et la disparition des composantes décoratives. Il s'agit d'interventions relativement importantes, qui pourront, heureusement, être corrigées au fil du temps, dans le cadre d'opérations de restauration.



Sur cet édifice, où l'on a préservé le revêtement de bardeau ancien, la principale intervention altérant l'authenticité est l'utilisation d'un modèle inapproprié de fenêtres. 225, rue de l'Église, Les Éboulements. BIMG_0330.jpg



L'état d'authenticité de cet édifice a été jugé bon, puisque des éléments comme les fenêtres anciennes les garde-corps ont été changés, une opération mineure. 38, rue Saint-Pierre, Baie-Saint-Paul. BIMG_9923.jpg

Aux interventions de moindre importance s'ajoutent souvent des changements importants relatifs à la volumétrie, des opérations plus difficilement réversibles.



Au 2-4, rue Ménard à Baie-Saint-Paul, le volume d'origine demeure difficilement perceptible à la suite du rehaussement du versant arrière et de l'ajout d'un corps secondaire.



La volumétrie d'origine est difficilement perceptible à la suite de l'ajout d'un corps secondaire et d'une lucarne monumentale à l'avant, en plus de la modification ou de l'ajout du corps secondaire arrière. 1525, route du Fleuve, Les Éboulements. IMG_8561.jpg

2.5.4 Des transformations plus radicales

2.5.4.1 Les Éboulements

La consultation de l'iconographie ancienne, lorsque disponible, nous révèle non seulement les qualités d'origine des bâtiments patrimoniaux, mais elle permet de mieux juger l'impact de certaines interventions effectuées au fil du temps.



Le 2409-2415, route du Fleuve, Les Éboulements, représenté sur une photo datant de la première moitié du 20^e siècle. Centre d'archives régional de Charlevoix (CARC), fonds Forge Arthur Tremblay. Les Éboulements, Fleuve, du, 2409-2415.jpg



Le 2409-2415, route du Fleuve, Les Éboulements, en 2014. L'ajout d'un corps secondaire au rez-de-chaussée et d'un escalier menant au deuxième étage a altéré l'intégrité de l'édifice. Heureusement, on a préservé des composantes distinctives, comme la tour et la corniche à consoles. BIMG_0393.jpg

2.5.4.2 Baie-Saint-Paul



Le 30, rue Saint-Jean-Baptiste, Baie-Saint-Paul, au cours de la première moitié du 20^e siècle, un édifice en brique servant alors à des fins résidentielles. CARC. Saint-Jean-Baptiste, 36-38 et 30.jpg

Le 30, rue Saint-Jean-Baptiste, Baie-Saint-Paul, en 2014. Les transformations subies sont très importantes. Parmi elles, figure notamment la disparition du revêtement de brique, des fenêtres à imposte et de l'oculus. En outre, le changement de vocation de l'immeuble a entraîné le remplacement de la galerie couverte par des vitrines. IMG_3385.jpg





Les 85 et 87, rue Saint-Joseph à Baie-Saint-Paul vers 1950. Il est intéressant de constater que l'édifice de droite a conservé une parfaite authenticité architecturale, alors que celui de gauche a perdu revêtement et ouvertures d'origine. Musée de Charlevoix. P25.P5-8 4-3 réduite Baie-St-Paul, Fonds Palardy, Musée Chx.jpg



Les 85 et 87, rue Saint-Joseph à Baie-Saint-Paul en 2014. IMG_4369.jpg

2.5.4.3 Saint-Hilarion

Saint-Hilarion est particulièrement affectée par la problématique d'altération des bâtiments patrimoniaux, une problématique bien présente tant dans les rangs qu'à l'intérieur du noyau villageois.



Édifice ayant perdu ses revêtements, ses fenêtres et ses composantes décoratives anciennes. Son cachet patrimonial s'en trouve fortement altéré. 180-182, route 138, Saint-Hilarion. IMG_7144.jpg



En plus de la perte des parements, fenêtres anciennes et composantes décoratives, la volumétrie d'origine de cet édifice a été affectée par un agrandissement inapproprié à l'arrière. 192, 1^{er} Rang, Saint-Hilarion. IMG_6880.jpg



Un agrandissement inapproprié est venu altérer un édifice ancien, qui a de surcroît perdu revêtement mural, ouvertures et composantes d'origine. 203, chemin Principal, Saint-Hilarion. IMG_7205.jpg



L'ajout d'un revêtement de fausses pierres en façade avant, le remplacement des fenêtres anciennes, ainsi que l'ajout d'un corps secondaire altèrent sérieusement l'authenticité de l'édifice. 382, chemin Cartier, Saint-Hilarion. IMG_6378.jpg

L'iconographie ancienne est malheureusement moins riche à Saint-Hilarion, particulièrement en ce qui a trait aux photos d'époque représentant un seul bâtiment. Toutefois, quelques clichés traduisent bien l'ambiance et le caractère qui prévalaient au cœur du noyau villageois à la fin du 19^e siècle et au début du 20^e siècle.



Le chemin Principal au cœur du village de Saint-Hilarion vers l'est, possiblement à la toute fin du 19^e siècle ou au début du 20^e siècle (à droite : la deuxième église). CARC, collection Rosaire Tremblay. Saint-Hilarion-2.jpg



Le chemin Principal à Saint-Hilarion en 1903 en direction ouest (à gauche : la deuxième église).
CARC, collection Rosaire Tremblay. Saint-Hilarion 2e église, 1903.jpg



Le même secteur du chemin Principal à Saint-Hilarion en 2014. IMG_7286.jpg



Le chemin Principal à Saint-Hilarion, vers 1923-1924, après l'incendie de la deuxième église. CARC, fonds Luc Brassard. Saint-Hilarion ca 1923-1924.jpg



Bien que l'angle de la prise de vue ne soit pas le même que sur la photo précédente, cette photo nous donne une très bonne idée de l'aspect actuel des abords du chemin Principal à Saint-Hilarion. IMG_7239.jpg

2.5.4.4 L'Isle-aux-Coudres

La municipalité de L'Isle-aux-Coudres est touchée elle aussi par la problématique d'altération des bâtiments anciens. Cette problématique affecte les revêtements anciens, qui sont disparus, les ouvertures traditionnelles et parfois la volumétrie. En voici un aperçu visuel.



Revêtements, ouvertures ont été modifiés et les composantes décoratives sont disparues sur cet édifice. 48, chemin du Moulin, L'Isle-aux-Coudres. IMG_7721.jpg



Le 1998, chemin des Coudriers, L'Isle-aux-Coudres. Des interventions ont été effectuées aux portes, aux fenêtres, aux revêtements et aux composantes décoratives. IMG_7756.jpg



La maison Georges-Dufour, 402, chemin de La Baleine, L'Isle-aux-Coudres. On a effectué des interventions sur les revêtements muraux, les fenêtres (modèle, dimensions) et les portes notamment. IMG_7932.jpg



Les revêtements anciens sont disparus, tout comme les fenêtres et les portes traditionnelles. Différents types de matériaux sont en outre utilisés. Le 62, chemin de La Baleine, L'Isle-aux-Coudres. IMG_8054.jpg



Le chemin des Coudriers, L'Isle-aux-Coudres, vers le début du 20^e siècle. A gauche : la chapelle de procession Saint-Isidore et l'église Saint-Louis érigée en 1885-1886. CARC, collection Rosaire Tremblay. IAC, chemin des Coudriers.jpg



L'église Saint-Louis sur le chemin des Coudriers, L'Isle-aux-Coudres, aujourd'hui. IMG_7770.jpg



La chapelle de procession Saint-Isidore sur le chemin des Coudriers, L'Isle-aux-Coudres, aujourd'hui. IMG_7774.jpg

2.5.4.5 Petite-Rivière-Saint-François

Une photographie de 1942 permet de constater à quel point les édifices ont subi d'importantes transformations. Cette problématique affecte notamment les revêtements anciens, qui sont disparus, les ouvertures traditionnelles et parfois la volumétrie.



Le cœur de la rue Principale à Petite-Rivière-Saint-François en 1942. BANQ E6,S7,SS1,P17638.
PRSF, BANQ E6,S7,SS1,P17638.jpg



La même portion (prise un peu plus vers l'ouest) de la rue Principale à Petite-Rivière-Saint-François en 2014. BIMG_5680.jpg

2.5.5 Des interventions récentes louables mais...

Au cours des 15 dernières années, aux Éboulements comme ailleurs, des propriétaires ont investi beaucoup de temps et des sommes considérables afin de rénover des bâtiments patrimoniaux. Ces efforts sont fort louables. Dans plusieurs cas, un programme d'aide financière ou un encadrement technique approprié aurait permis une bonification de tels travaux.



Le 1929, route du Fleuve, Les Éboulements, en 1999. Fiche d'inventaire, MRC de Charlevoix. Les Éboul, Du Fleuve, 1929 en 1999.jpg



Le 1929, route du Fleuve, Les Éboulements, en 2014. D'importants travaux ont permis la mise en place de nouvelles fondations et de lucarnes. Bien que ces dernières soient tout à fait appropriées sur ce genre d'édifice, leur volume aurait eu avantage à se rapprocher de celui des lucarnes anciennes. BIMG_1020.jpg



Le 2360, route du Fleuve, Les Éboulements, en 1999. Fiche d'inventaire, MRC de Charlevoix. Les Eboul, Du Fleuve, 2350 en 1999.jpg



Le 2360, route du Fleuve, Les Éboulements, en 2014. Ce mignon petit bâtiment a fait l'objet d'importants travaux après 1999. Ils ont notamment pour conséquence de modifier la fenestration en façade avant et d'ajouter un porche. Toutefois la pose du bardeau de bois et de la planche unie a considérablement bonifié l'aspect de l'édifice. BIMG_0646.jpg



Le 3082, route du Fleuve, Les Éboulements, en 1999. Fiche d'inventaire, MRC de Charlevoix. Les Éboul, Du Fleuve, 3082 en 1999.jpg



Le 3082, route du Fleuve, Les Éboulements, en 2014. Une nouvelle lucarne a été ajoutée et le corps secondaire a été changé de place, dégageant ainsi le mur pignon. Toutefois, l'ajout d'un kiosque à droite altère la lisibilité de l'édifice. IMG_8254.jpg



Le 2400, route du Fleuve, Les Éboulements, en 1999. Fiche d'inventaire, MRC de Charlevoix. Les Éboul, Du Fleuve, 2400 en 1999.jpg



Le 2400, route du Fleuve, Les Éboulements, en 2014. Un nouveau revêtement, fort acceptable pour ce genre d'édifice, a été mis en place ainsi que des imitations d'aiseliers au sommet des colonnes. La seule intervention dommageable est la disparition des éléments découpés en bordure du toit. BIMG_0595.jpg



Le 65, rang des Éboulements-Centre, Les Éboulements, en 1999. Fiche d'inventaire, MRC de Charlevoix. Les Éboul, Rang des Éboul, 65, en 1999.jpg



Le 65, rang des Éboulements-Centre, Les Éboulements, en 2014. Sur ce très vieil immeuble datant des environs de 1825, des pignons ont été ajoutés aux trois lucarnes, une intervention intéressante quoique non essentielle. IMG_8856.jpg



Le 1567, route du Fleuve, Les Éboulements, en 1999. Fiche d'inventaire, MRC de Charlevoix. Les Éboul, Du Fleuve, 1567 en 1999.jpg

Le 1567, route du Fleuve, Les Éboulements, en 2014. Une lucarne comparable aux lucarnes d'ornement typique de Charlevoix a été mise en place, tout comme un revêtement s'approchant de la planche à clin. En outre, les fenêtres modernes s'apparentent au modèle d'origine à battants à grands carreaux. Au final, une intervention intéressante. IMG_8543.jpg





Le 110, chemin de La Baleine, L'Isle-aux-Coudres, en 1999. Fiche d'inventaire, MRC de Charlevoix. IAC, De la Baleine, 110 en 1999.jpg



Le 110, chemin de La Baleine, L'Isle-aux-Coudres, en 2014. À l'issue de récents travaux, le revêtement de bardeau de bois (qui n'était peut-être pas d'origine) a été remplacé par un enduit et un matériau moderne s'apparentant à la pierre. De nouvelles fenêtres semblables au modèle original ont été mises en place. IMG_8039.jpg



L'auberge Belle-Plage, comme elle se présente sur une carte postale des années 1940. 192, rue Sainte-Anne, Baie-Saint-Paul. BAnQ CP 8339 CON. Hotel Belle-Plage CP 8339 CON.jpg



L'auberge Belle-Plage en 2014. Malgré le remplacement des fenêtres à grands carreaux par des fenêtres à guillotine, le changement de revêtement et l'agrandissement des fenêtres des combles au pignon, l'édifice a conservé, globalement, son aspect d'origine. Il s'agit par ailleurs de l'une des seules anciennes auberges de la MRC de Charlevoix ayant encore sa vocation d'origine. 192, rue Saint-Anne, Baie-Saint-Paul. BIMG_6255.jpg



Le 49, rue Saint-Joseph vers le début du 20^e siècle, Baie-Saint-Paul. CARC. Saint-Joseph, 49.jpg



Le 49, rue Saint-Joseph, en 2014. La mise en place d'un parement moderne aux murs pignons a quelque peu altéré l'authenticité de l'édifice, qui était notamment caractérisé par un revêtement de planches imitant la pierre de taille. On remarque aussi que ces belles grandes galeries n'étaient pas, autrefois, nécessairement délimitées par un garde-corps. BIMG_4488.jpg

2.5.6 Des bâtiments ayant fort bien évolué

La consultation de l'iconographie ancienne permet de constater que des édifices ont fort bien évolué, en ayant subi des interventions plus légères ou ayant même fait l'objet de travaux fort acceptables, bien que l'aspect qui en résulte soit différent de celui d'origine.



La maison Duchesne dit Lapierre, représentée sur une carte postale du début du 20^e siècle. 2072, route du Fleuve, Les Éboulements. CARC, collection Rosaire Tremblay. Les Éboulements, du fleuve, 2072.jpg



La maison Duchesne dit Lapierre en 2014. Deux lucarnes ont été ajoutées et la structure de pierre de l'édifice, érigé vers 1783 et parfaitement entretenu, est désormais visible. 2072, route du Fleuve, Les Éboulements. BIMG_0901.jpg



Le 2405, route du Fleuve, Les Éboulements, représenté sur une carte postale du début du 20^e siècle. CARC, collection Damien Deschênes. Les Éboulements, Fleuve, du, 2405.jpg



Le 2405, route du Fleuve, Les Éboulements, en 2014. Il est intéressant de constater que le rehaussement du versant arrière a été effectué il y a fort longtemps. Depuis la parution de la carte postale, peu de changements ont été effectués à l'édifice à part le remplacement du garde-corps (des barreaux à la place des éléments en fonte moulée). BIMG_0386.jpg



La maison de Joseph-Hector Tremblay qui fut maire des Éboulements dans les années 1920 et 1930, représentée sur une carte postale éditée probablement peu de temps après 1913, date de la construction de l'édifice. 2424, route du Fleuve, Les Éboulements. CARC, collection Damien Deschênes. Les Éboulements, Fleuve, du, 2424.jpg



Le 2405, route du Fleuve, Les Éboulements, en 2014. Érigé en 1913, cet édifice, qui logea une succursale de la Banque Canadienne Nationale, offre un aspect très proche de celui d'origine. Les deux types de revêtements, les fenêtres à battants à grands carreaux, la porte à baies latérales et les consoles de la corniche en témoignent. IMG_0551.jpg



Maison du docteur Léonard Frève, érigée en 1820, représentée sur une carte postale du début du 20^e siècle. 2412, route du Fleuve, Les Éboulements. CARC, collection Damien Deschênes.
Les Éboulements, Fleuve, du, 2412.jpg



Maison du docteur Léonard Frève, en 2014. Exception faite de l'ajout du porche et du changement de fenêtres, l'édifice est vraiment très près de l'aspect qu'il présentait au moment de sa construction en 1820. 2412, route du Fleuve, Les Éboulements.
BIMG_0574.jpg



Le presbytère de l'Assomption-de-la-Sainte-Vierge, représenté sur une carte postale imprimée après 1920. 2293-2295, route du Fleuve, Les Éboulements. CARC, collection Damien Deschênes. Les Éboulements, Presbytère.jpg



Le presbytère de l'Assomption-de-la-Sainte-Vierge, en 2014. Outre le remplacement des fenêtres, l'édifice possède ses autres caractéristiques identitaires, dont la lucarne centrale monumentale et les chaînes d'angle. 2293-2295, route du Fleuve, Les Éboulements. BIMG_0360.jpg



Maison Hermel-Tremblay construite en 1891, photographiée ici vers la fin du 19^e siècle ou au tout début du 20^e siècle. 2215, route du Fleuve, Les Éboulements. CARC, fonds Forge Arthur Tremblay. Les Éboulements. Fleuve, du 2215-4.jpg



Maison Hermel-Tremblay en 2014. L'édifice est très près de son état d'origine. Au fil des ans, on a remplacé le revêtement original de planche à clin par du bardeau d'amiante, en plus d'ajouter un toit à la galerie et de prolonger celle-ci sur le mur est. Il s'agit d'une belle «évolution» d'un bâtiment ancien. 2215, route du Fleuve, Les Éboulements. BIMG_0813.jpg



Le 20-24, rue Saint-Jean-Baptiste, Baie-Saint-Paul, vers les années 1930-1960. CARC. Saint-Jean-Baptiste, 20-24.jpg



Le 20-24, rue Saint-Jean-Baptiste, Baie-Saint-Paul, en 2014. Outre l'ajout d'un toit, la vitrine a été avantageusement conservée. IMG_3355.jpg



Le 48, rue Saint-Jean-Baptiste, Baie-Saint-Paul, à une date indéterminée. CARC. Saint-Jean-Baptiste, 48.jpg



Le 48, rue Saint-Jean-Baptiste, Baie-Saint-Paul, en 2014. Des travaux récents ont mis en valeur les vitrines, rapprochant celle-ci des modèles anciens. Toutefois, on peut déplorer la disparition du garde-corps à barreaux découpés et des fenêtres à battants à grands carreaux à l'étage. IMG_3409.jpg



Vue sur le fleuve à partir de la rive sud de l'île aux Coudres. IMG_7750.jpg

2.6 Les biens dotés d'un statut juridique de protection

Bien qu'ils ne fassent pas partie de notre inventaire (à une exception près), nous tenions à présenter ci-après les biens dotés d'un statut juridique de protection, considérant qu'ils constituent une partie importante du patrimoine de la MRC.

La MRC de Charlevoix compte 14 édifices ou ensemble dotés d'un statut juridique de protection. Placés sous la juridiction du gouvernement québécois et des municipalités, ces biens se démarquent notamment par leur ancienneté, leur intérêt architectural ou leur rareté. Il s'agit de dix biens classés par le gouvernement du Québec, de trois biens cités par autant de municipalités et d'un site du patrimoine constitué par une municipalité.

Mentionnons enfin que le chantier maritime de Saint-Joseph-de-la-Rive est désigné lieu historique national du Canada depuis 1996 par le gouvernement canadien.

Les biens classés par le gouvernement du Québec se répartissent de la façon suivante, dans quatre des six municipalités de la MRC de Charlevoix.

Tableau 8. Liste des biens classés par le gouvernement du Québec

Baie-Saint-Paul	Domaine Cimon	Site patrimonial classé
	Moulin du Gouffre	Immeuble patrimonial classé
Les Éboulements	Bateau Le Saint-André	Objet patrimonial classé
Les Éboulements	Goélette Marie-Clarisse II	Objet patrimonial classé
Les Éboulements	Chapelle de procession de Saint-Nicolas	Site patrimonial classé
L'Isle-aux-Coudres	Chapelle de procession Saint-Isidore	Immeuble patrimonial classé
	Chapelle de procession Saint-Pierre	Immeuble patrimonial classé
	Maison Bouchard	Immeuble patrimonial classé
	Maison Leclerc	Immeuble patrimonial classé
	Moulin à eau de L'Isle-aux-Coudres	Immeuble patrimonial classé
	Moulin à vent de L'Isle-aux-Coudres	Immeuble patrimonial classé
Saint-Urbain	Grange Lajoie	Immeuble patrimonial classé

Comme le montre le tableau suivant, trois édifices seulement ont fait l'objet d'une citation par les municipalités, alors qu'un seul site du patrimoine a été constitué.

Tableau 9. Liste des biens cités par les municipalités et site du patrimoine

Baie-Saint-Paul	Pont couvert de Saint-Placide-de-Charlevoix
Les Éboulements	Moulin banal des Éboulements
Petite-Rivière-Saint-François	Site du patrimoine des maisons Liguori-Simard et Simard
Saint-Urbain	Chalet Pepper-Daly



Le moulin banal des Éboulements (à droite), cité monument historique par la Municipalité, représenté sur une carte postale du début 20^e siècle. Centre d'archives régional de Charlevoix, fonds Damien Deschênes. Les Éboulements, Moulin banal.jpg



Maison du domaine Cimon, au 58, rue Saint-Jean-Baptiste, située sur un site patrimonial classé par le gouvernement du Québec. IMG_3449.jpg

2.7 Les ensembles d'intérêt historique et culturel identifiés au schéma d'aménagement de la MRC de Charlevoix

Dans le cadre de son schéma d'aménagement, la MRC de Charlevoix a reconnu l'importance de certains bâtiments ou sites en les identifiant *d'intérêt historique* ou *culturel*. En outre, certains lieux sont qualifiés d'*arrondissement patrimonial*. Le tableau suivant présente ces sites et propriétés. Les éléments ou les ensembles marqués d'un astérisque ont fait l'objet de fiches d'inventaire par notre équipe.

Tableau 10. Les ensembles d'intérêt historique et culturel identifiés au schéma d'aménagement de la MRC de Charlevoix

Municipalité	Nom		Notes	No
TNO (Lac Pikauba)	Secteur de la Galette		Comprend notamment un ancien poste de traite et une chapelle en bois rond	H1
Baie-Saint-Paul	Centre-ville	*	Regroupe la rue Saint-Jean-Baptiste, la place de l'Église, la rue Sainte-Anne, la rue Ambroise-Fafard, la rue Saint-Adolphe	H2
Baie-Saint-Paul	Église de Baie-Saint-Paul et son presbytère			H2.1
Baie-Saint-Paul	Couvent des Petites Franciscaines de Marie			H2.2
Baie-Saint-Paul	Ancienne gare		Rue Sainte-Anne	H2.3
Baie-Saint-Paul	Domaine Cimon	*		H3 / C1
Baie-Saint-Paul	Secteur de la rue Saint-Joseph	*		H4
Baie-Saint-Paul	Ancienne forge traditionnelle		24, rue Saint-Joseph	H4.1
Baie-Saint-Paul	Terrasse de la Rémy et côte de la Chapelle	*		H5
Baie-Saint-Paul	Chapelle des Fortin	*		H5.1
Baie-Saint-Paul	Villa anglo-normande Roger-Bouchard	*		H5.2
Baie-Saint-Paul	Secteur du moulin de la Rémy	*		H6/C2
Baie-Saint-Paul	Chemin Saint-Laurent	*		H7
Baie-Saint-Paul	Secteur du Bas-de-la-Baie	*		H8
L'Isle-aux-Coudres	Secteur du ruisseau Rouge		Regroupe les moulins de L'Isle-aux-Coudres	H9/C3

L'Isle-aux-Coudres	Parcours du tour de l'Île	*	Chemin des Coudriers (68 bâtiments inventoriés)	H10
L'Isle-aux-Coudres	Noyau villageois de Saint-Louis		Regroupe l'église de Saint-Louis et les deux chapelles de procession	H11
L'Isle-aux-Coudres	Chapelle de procession Saint-Pierre			H11.1
L'Isle-aux-Coudres	Chapelle de procession Saint-Isidore			H11.2
L'Isle-aux-Coudres	Église Saint-Louis			H11.3
Les Éboulements	Noyau villageois des Éboulements	*		H12
Les Éboulements	Forge d'Arthur Tremblay	*		H12.1
Les Éboulements	Église de l'Assomption-de-la-Sainte-Vierge			H12.2
Les Éboulements	Secteur du ruisseau Bonneau	*	Portion du chemin du Fleuve entre les nos 1876 et 2058, juste à l'ouest de la route conduisant au secteur Saint-Joseph-de-la-Rive	H13
Les Éboulements	Ancienne école de rang		1925, route du Fleuve	H13.1
Les Éboulements	Secteur du ruisseau du Seigneur (rivière du Moulin)	*	Secteur du manoir seigneurial et du moulin banal	H14/C4
Les Éboulements	Plateau du Centre	*	Rangs des Éboulements-Centre ; 21 bâtiments inventoriés, dont quelques-uns antérieurs à 1760	H15
Les Éboulements	Plateau du Bas-des-Éboulements	*	Secteur de la côte des Érables et de la côte des Cèdres ; 6 bâtiments inventoriés, dont 2 antérieurs à 1760	H16
Les Éboulements	Noyau villageois de Saint-Joseph-de-la-Rive	*		H17
Les Éboulements	Papeterie Saint-Gilles	*		H17.1/C5
Les Éboulements	Église de Saint-Joseph-de-la-Rive			H17.2
Les Éboulements	Ancienne résidence du forgeron-charron	*	158, rue Félix-Antoine-Savard	H17.3
Les Éboulements	Musée maritime de Charlevoix et chantier naval			H18
Les Éboulements	Goélette Saint-André			H18.1
Les Éboulements	Goélette Marie-Clarisse II			H18.2

Petite-Rivière-Saint-François	Noyau villageois	*		H19
Petite-Rivière-Saint-François	Église Saint-François-Xavier	*		H19.1
Petite-Rivière-Saint-François	Secteur du plateau de la Grande-Pointe	*		H20
Petite-Rivière-Saint-François	Chapelle Sainte-Thérèse-de-l'Enfant-Jésus	*	Chapelle de l'abbé Victor	H20.1
Petite-Rivière-Saint-François	Maisons de la rue Bergeron	*		H20.2
Petite-Rivière-Saint-François	Domaine à Liguori			H20.3
Petite-Rivière-Saint-François	Installations de pêche à l'anguille			H20.4/ C8
Saint-Hilarion	Noyau villageois	*	Secteur situé de part et d'autre de la rue principale, entre les rues Cartier et Maisonneuve	H21

3. Résultats qualitatifs de l'évaluation des biens inventoriés

3.1 Rappel des critères d'évaluation des bâtiments et autres constructions inventoriés

L'évaluation des biens inventoriés dans la MRC de Charlevoix a été effectuée à partir des critères suivants :

- valeur d'âge ;
- valeur d'architecture ;
- valeur d'authenticité ;
- valeur de contexte ;
- valeur d'usage ;
- valeur historique ;
- valeur de rareté.

Il est à noter que l'état physique a également été évalué pour tous les biens. Toutefois, l'état physique n'a pas d'impact sur la détermination de la valeur patrimoniale, à de rares exceptions près.

3.2 Les résultats de l'analyse des biens inventoriés à partir des différents critères

3.2.1 Valeur d'âge

Une valeur d'âge a été attribuée aux plus anciens des bâtiments d'intérêt patrimonial inventoriés. Considérant que la période de colonisation des municipalités actuelles de la MRC de Charlevoix remonte au 18^e siècle et que les plus anciens édifices de la MRC datent de cette époque et du début du 19^e siècle, nous avons déterminé que les bâtiments antérieurs à 1850 possèdent une valeur d'âge. Un bien possède ou non une telle valeur (elle n'a pas été hiérarchisée).

Cette valeur a été attribuée à quelque 237 édifices d'intérêt patrimonial, le cinquième du corpus, ce qui est considérable et révèle un important potentiel régional.



L'un des édifices possédant une valeur d'âge, le 8 chemin de la Pointe, à Baie-Saint-Paul, puisqu'il a été érigé bien avant 1850, soit aux environs de 1736.

IMG_3278.jpg

3.2.2 Valeur d'architecture

La valeur d'architecture se rattache aux édifices qui offrent des caractéristiques architecturales particulières, le plus souvent décoratives, et qui ont pu être l'œuvre d'un architecte ou, généralement, d'un artisan spécialisé. Ce critère est attribuable aux édifices offrant des qualités architecturales distinctives, en ce qui concerne les matériaux ou les composantes, rares ou peu fréquents. Un bâtiment peut aussi présenter un intérêt architectural simplement par la qualité de ses revêtements et de ses composantes, même si ces éléments ne sont pas à proprement parler exceptionnels.

Une valeur d'architecture est attribuée aux édifices à valeur d'authenticité élevée. Un bien possèdera ou non une valeur d'architecture (elle n'est pas hiérarchisée).

Nous avons attribué cette valeur à quelque 145 édifices d'intérêt patrimonial, compte tenu de leur qualité architecturale, de leurs matériaux ou de leurs composantes.



L'un des bâtiments inventoriés possédant une valeur d'architecture, l'espace muséal des Petites Franciscaines de Marie au 61, rue Ambroise-Fafard, Baie-Saint-Paul. BIMG_2195.jpg

3.2.3 Valeur d'authenticité

La valeur d'authenticité est établie en considérant les caractéristiques générales et particulières d'un bien par rapport à son état d'origine et en fonction des caractéristiques du type architectural auquel il appartient. Ce critère évalue donc les transformations qui ont été apportées à un bien au fil des ans.

Dans le contexte de l'utilisation des valeurs du RPCQ, l'authenticité est évaluée à l'aide de quatre cotes (excellente, bonne, passable, mauvaise):

- Excellente

Cote attribuable à une construction qui a conservé la totalité de ses caractéristiques anciennes ou d'origine (matériaux et composantes, comme les éléments décoratifs et les garde-corps). La façade avant et les murs latéraux constituent les élévations qui sont principalement visées par l'évaluation de l'état d'authenticité.

- Bonne

Cote attribuable aux constructions dont les composantes et matériaux anciens ou d'origine sont presque tous en place. Ainsi un tel bien n'a connu que des modifications mineures, facilement réversibles : les revêtements muraux sont conservés et l'on a remplacé que certaines fenêtres ou encore on a fait disparaître des composantes traditionnelles, comme un garde-corps à barreaux, par exemple. Exceptionnellement, cette cote a aussi été attribuée à des édifices pour lesquels on a utilisé un revêtement moderne tout en conservant des composantes anciennes.

- Passable

Cote attribuable surtout aux édifices dont les revêtements muraux anciens sont disparus, mais dont on a conservé quelques composantes, comme les fenêtres ou les garde-corps anciens.

Cote également attribuable aux édifices ayant subi des interventions avec des matériaux et composantes modernes, mais compatibles avec le type architectural de l'édifice, peuvent aussi présenter un état d'authenticité passable si la volumétrie de ces bâtiments n'a pas été affectée. Globalement, il faut que la plupart des interventions demeurent réversibles.

- Mauvaise

Cote attribuable dans le cas où les travaux effectués sont substantiels et où l'édifice ne possède plus de composantes ou matériaux anciens, la valeur d'authenticité est jugée *mauvaise*. Les interventions effectuées peuvent parfois affecter aussi la volumétrie de l'édifice. Ces interventions sont, en outre, plus difficilement réversibles quoique cela ne soit pas impossible.

Notons qu'un léger manque de précision dans la détermination de l'état d'authenticité découle de l'utilisation de quatre cotes seulement. Les résultats de l'analyse de ce critère sont présentés ci-après pour l'ensemble des municipalités.

Tableau 11. Les résultats de l'analyse de l'état d'authenticité

Municipalité/Cote	Excellent	Bonne	Passable	Mauvaise	Total
Baie-Saint-Paul	47	158	209	79	493
L'Isle-aux-Coudres	4	5	60	25	94
Les Éboulements	31	77	89	35	232
Petite-Rivière-Saint-François	6	21	19	37	83
Saint-Hilarion	2	11	73	20	106
Saint-Urbain	12	40	78	58	188
Total	102	312	528	254	1196

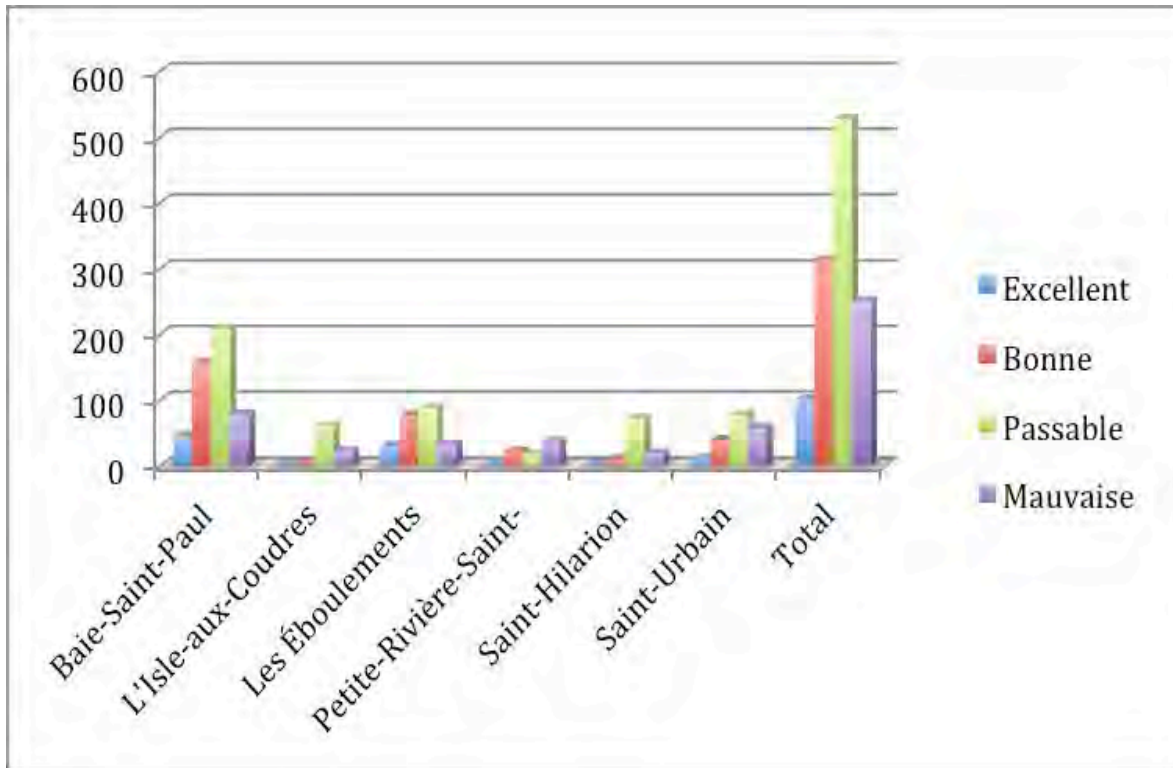

Comme il a été vu à la section 2.5.1., les deux tiers (65 %) des édifices et autres constructions inventoriés ont connu des altérations (valeur d'authenticité jugée passable ou mauvaise). Ces altérations sont le plus souvent réversibles, c'est-à-dire qu'elles pourront être corrigées au fil du temps, mais il s'agit là d'une très importante problématique.

Bien qu'elle soit commune à toutes les municipalités, la problématique d'altération de l'authenticité des bâtiments patrimoniaux est particulièrement significative à Saint-Urbain (72 %), Saint-Hilarion (88 %) et à L'Isle-aux-Coudres (90 %).

3.2.4 Valeur de contexte

Ce critère qualifie l'environnement du bien inventorié ou le site sur lequel il est localisé. La valeur de contexte est déterminée à l'aide de cinq cotes (excellente, supérieure, bonne, moyenne, faible), peu importe l'état d'authenticité du bien.

- Excellente

- Cote attribuable à une construction implantée dans un secteur marqué par un aménagement paysager exceptionnel, située en bordure du fleuve Saint-Laurent ou d'un autre cours d'eau et offrant une vue imprenable sur ce dernier et localisée au sein d'un environnement bâti surtout composé d'édifices anciens. Elle est aussi attribuée aux bâtiments situés autour d'un noyau institutionnel.

- Supérieure

- Cote attribuable à une construction située dans un secteur où l'on retrouve une importante concentration de bâtiments anciens, dans un rang de colonisation (mais sans implantation particulière) ou encore à proximité du fleuve Saint-Laurent ou d'un autre cours d'eau. La qualité globale du cadre bâti, quoique très bonne, est légèrement inférieure à celle de la cote *excellente*.

- Bonne

- Cote attribuable à une construction en milieu urbain, dans un secteur où le cadre bâti est composé surtout de bâtiments anciens, mais dans lequel peuvent s'insérer des édifices modernes.

- Moyenne

- Cote attribuable à une construction localisée dans un secteur composé principalement de bâtiments modernes où l'ancienneté des lieux est moins ou peu perceptible.

- Faible

- Cote attribuable à une construction implantée dans un environnement contemporain, dans un milieu très détérioré ou hétéroclite quant aux fonctions des édifices ou dans un secteur où l'ancienneté n'est pas perceptible.

Comme le montre le tableau 12, les résultats de l'analyse de valeur de contexte démontrent la qualité du milieu dans lequel se trouvent les édifices et autres constructions inventoriés. Quelque 84 % du corpus analysé présente un fort intéressant milieu environnant, qualifié d'*excellent* ou de *supérieur*.

Tableau 12. Résultats de l'analyse de la valeur de contexte

Municipalité/valeur de contexte	Excellente	Supérieure	Bonne	Moyenne	Faible	Total
Baie-Saint-Paul	260	134	81	17	1	493
L'Isle-aux-Coudres	80	14	0	0		94
Les Éboulements	135	65	31	0	1	232
Petite-Rivière-Saint-François	7	55	18	3	0	83
Saint-Hilarion	61	40	5	0	0	106
Saint-Urbain	50	101	33	3	1	188
Total	593	409	168	23	3	1196

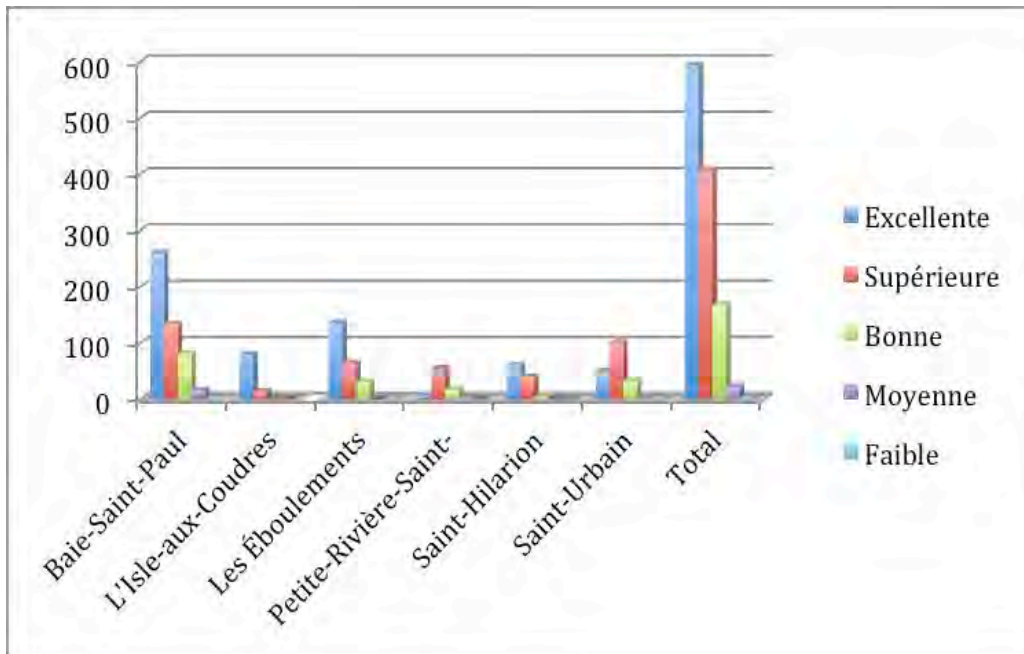

Cette situation, un peu exceptionnelle par rapport à d'autres MRC au Québec, s'explique principalement par la localisation d'un bon nombre de bâtiments inventoriés à proximité du fleuve Saint-Laurent ou d'une rivière et par la qualité générale des paysages environnants.

Les montagnes, les falaises et les cours d'eau mettent en effet considérablement en valeur un bon nombre des biens inventoriés, et ce, même si plusieurs d'entre eux ont, individuellement, une valeur patrimoniale parfois faible.

Les panoramas et les points de vue exceptionnels dont bénéficient un grand nombre de propriétés ajoutent considérablement à la valeur des bâtiments patrimoniaux qu'on y retrouve. C'est le cas notamment des propriétés localisées en bordure de la route du Fleuve aux Éboulements, de la rue Principale à Petite-Rivière-Saint-François (particulièrement au secteur Grande-Pointe), de la rue Félix-Antoine-Savard dans le secteur Saint-Joseph-de-la-Rive des Éboulements.



Le 1368, rue Principale, Petite-Rivière-Saint-François. BIMG_5747.jpg



Le panorama identitaire se dégageant du 1368, rue Principale, à Petite-Rivière-Saint-François, où le milieu environnant est tout à fait exceptionnel. BIMG_5746.jpg



Un chalet sur le chemin des Prairies, L'Isle-aux-Coudres. IMG_8090.jpg



Le panorama qui s'offre sur le chemin des Prairies, L'Isle-aux-Coudres, vers Baie-Saint-Paul, ajoute une valeur considérable au chalet ancien qui y a été inventorié. IMG_8093.jpg



La vue devant le 195, rang Saint-Antoine Nord, Baie-Saint-Paul : l'embouchure de la rivière Malbaie, la côte de Baie-Saint-Paul et l'Île-aux-Coudres. La quinzaine de bâtiments patrimoniaux du rang sont considérablement mis en valeur par cet environnement. IMG_4795.jpg



Le 195, rang Saint-Antoine Nord, Baie-Saint-Paul. IMG_4799.jpg



La vue exceptionnelle qui se dresse derrière le 143, chemin Principal, Saint-Hilarion, vers Saint-Urbain. IMG_7324.jpg



Le 143, chemin Principal, Saint-Hilarion. IMG_7318.jpg



La maison Fortin au 121, rang Saint-François, Saint-Urbain. IMG_9432.jpg



Le panorama dont on peut bénéficier à partir du rang Saint-François à Saint-Urbain, vers le sud, soit vers Saint-Hilarion. On retrouve sur ce rang une quinzaine de bâtiments inventoriés par notre équipe. IMG_0086.jpg



Le 68, rang Saint-François, Saint-Urbain. IMG_9486.jpg



Le panorama qui s'offre devant la propriété du 68, rang Saint-François, Saint-Urbain. IMG_0092.jpg



La vue exceptionnelle devant le 237, rang Saint-Jean-Baptiste, Saint-Urbain, repose à la fois sur le caractère grandiose du paysage et sur le charme de la grange-étable recouverte d'un toit d'un chaume, spécimen unique en son genre dans la MRC de Charlevoix. IMG_0042.jpg



Le 237, rang Saint-Jean-Baptiste, Saint-Urbain. IMG_7377.jpg



Une vue remarquable derrière le 231, rang Saint-Jean-Baptiste, Saint-Urbain. Une quinzaine de bâtiments ont été inventoriés en bordure de ce rang, dont plusieurs offrant une valeur patrimoniale élevée. IMG_0043.jpg



Le 231, rang Saint-Jean-Baptiste, Saint-Urbain. IMG_7398.jpg

3.2.5 Valeur d'usage

La valeur d'usage met en relief la fonction particulière d'un bien aujourd'hui ou à un moment de son histoire. C'est le cas par exemple d'un ancien bureau de poste, d'un calvaire, d'une ancienne école de rang, d'un ancien couvent ou d'une ancienne boutique de forge. La valeur d'usage est aussi attribuée à une fonction rare (ex. : une ancienne centrale électrique) ou distinctive (ex. : un ancien palais de justice). Un édifice possède ou non une valeur d'usage (la valeur n'est pas qualifiée)

Cette valeur a été attribuée à quelque 86 biens inventoriés.



Exemple d'édifice possédant une valeur d'usage : le moulin de la Rémy au 235, terrasse de la Rémy, Baie-Saint-Paul. IMG_9408.jpg



Édifice possédant une valeur d'usage distinctive : l'ancien palais de justice. 4, place de l'Église, Baie-Saint-Paul. IMG_6005.jpg

3.2.6 Valeur historique

Quelques-uns des édifices inventoriés possèdent une valeur historique parce qu'ils sont associés à un site, à un personnage ou à un phénomène marquant de l'histoire charlevoisienne.

C'est le cas notamment du site du domaine Cimon (maison René-Richard) à Baie-Saint-Paul, du manoir de Sales Laterrière aux Éboulements et de la maison qui fut la première résidence de Charlevoix à avoir été transformée en auberge (le 589, chemin du Quai aux Éboulements).



L'ancienne auberge l'Été, qui serait la première résidence de Charlevoix à avoir été transformée en auberge. 589, chemin du Quai, Les Éboulements. BIMG_1344.jpg



La maison René-Richard (domaine Cimon). 58, rue Saint-Jean-Baptiste, Baie-Saint-Paul. IMG_3447.jpg



Le manoir de Sales Laterrière. 2058, route du Fleuve, Les Éboulements. BIMG_0917.jpg

3.2.7 Valeur de rareté

Ce critère est attribué aux édifices et autres constructions dont on trouve peu de spécimens dans la MRC de Charlevoix. Un bien possède ou non une valeur de rareté (le critère n'est pas hiérarchisé).

Une cinquantaine de biens (59) se démarquent par leur rareté. Le plus souvent, ce sont des édifices dont l'architecture est peu courante, distinctive ou dont on retrouve peu de spécimens à l'échelle régionale. Exceptionnellement, cette valeur est attribuée à des bâtiments vraisemblablement uniques ou rarissimes à l'échelle nationale.

Il peut également s'agir d'un édifice très rare dans une municipalité parce qu'il est un des seuls à présenter une bonne authenticité architecturale. Les plus anciens des bâtiments peuvent aussi se voir attribuer une valeur de rareté.



La villa Roger-Bouchard, l'un des seuls cottages Regency de la MRC de Charlevoix. 209, terrasse de la Rémy, Baie-Saint-Paul. IMG_9380.jpg



La maison Tremblay, l'une des plus anciennes maisons de pionniers de la MRC. Il s'agit en outre du plus vieil édifice en pièce sur pièce à queue d'aronde de la MRC. 69, chemin Saint-Laurent, Baie-Saint-Paul. IMG_5034.jpg



L'ancienne laiterie du domaine seigneurial de Sales Laterrière, un bâtiment unique en son genre dans la MRC. 2058, chemin du Fleuve, Les Éboulements. BIMG_0932.jpg



Le 666, rue Principale, Petite-Rivière-Saint-François. L'un des très rares édifices de la municipalité ayant conservé un revêtement de bardeau de bois et un bon nombre de ses fenêtres traditionnelles. BIMG_9886.jpg

3.2.8 État physique

L'état physique détermine l'évaluation globale de l'état de conservation du bâtiment, à partir d'un jugement sommaire sur l'ensemble de ses composantes et matériaux.

Excellent

Cote attribuable aux édifices qui ne présentent aucune déficience en ce qui concerne les revêtements, les ouvertures, les fenêtres ou les galeries. L'édifice ne nécessite aucune intervention importante outre son entretien.

Bon

Cote attribuable aux édifices qui présentent peu de déficiences en ce qui concerne les revêtements, les ouvertures, les fenêtres, la toiture ou les galeries.

Cote attribuable aux édifices qui présentent seulement quelques déficiences mineures (exemple : écaillage de la peinture) sur certaines parties comme les garde-corps, les murs, les fenêtres, etc. Les travaux que nécessite l'édifice ont un caractère mineur : peinture, nettoyage (opérations relevant d'un entretien régulier).

Passable

Cote attribuable aux édifices où l'on constate une détérioration plutôt importante des revêtements extérieurs (exemple : manque d'entretien sur les revêtements, les galeries ou les ouvertures, les composantes décoratives). L'édifice nécessite des interventions à plus ou moins court terme.

Mauvais

Cote attribuable aux édifices où l'on constate l'absence d'entretien depuis plusieurs années (sections de clin de bois disparues ; peinture détériorée sur les murs, les ouvertures et les composantes décoratives ; accumulation de saletés ; etc.) ou la présence de problèmes majeurs quant à certaines ou à l'ensemble des composantes de l'édifice – revêtements, galeries, ouvertures – (problèmes de structure de toit ; détérioration des galeries et des garde-corps). Le mauvais état généralisé de l'extérieur de l'édifice révèle fort probablement des déficiences de la toiture ou des fondations.

Les résultats de l'évaluation de l'état physique

Comme l'indique le tableau 13, les résultats de l'analyse de l'état physique démontrent que les édifices et autres constructions inventoriés n'offrent pas de carences majeures sur ce plan. En effet, les biens sont en règle générale très bien entretenus. Ils nécessitent surtout des mesures régulières d'entretien.

En effet, la grande majorité des bâtiments ont fait l'objet de travaux relativement récents ayant mené à la mise en place de matériaux et composants modernes, ces derniers n'étant pas toujours appropriés.

Tableau 13. Les résultats de l'analyse de l'état physique

Municipalité/état physique	Excellent	Bon	Passable	Mauvais	Total
Baie-Saint-Paul	336	135	20	2	493
L'Isle-aux-Coudres	79	13	2		94
Les Éboulements	140	62	21	9	232
Petite-Rivière-Saint-François	46	21	10	6	83
Saint-Hilarion	85	17	3	1	106
Saint-Urbain	113	61	10	4	188
Total	799	309	66	22	1196

Le lecteur prendra note que l'on retrouve l'état physique uniquement sur notre fiche complète d'inventaire.



Exemple d'édifice très bien entretenu dont l'état physique est excellent, le 1224, boulevard Monseigneur-De Laval, Baie-Saint-Paul. BIMG_2241.jpg

3.3 La valeur patrimoniale des édifices et autres constructions inventoriés : les résultats

La valeur patrimoniale se veut une synthèse des différentes valeurs ou critères présentés précédemment soit :

- valeur d'âge* ;
- valeur d'architecture* ;
- valeur d'authenticité ;
- valeur de contexte* ;
- valeur d'usage* ;
- valeur historique* ;
- valeur de rareté*.

Il est à rappeler que nous travaillons dans le contexte de production et d'évaluation de biens dont les fiches sont transposées au RPCQ. Les critères marqués d'un astérisque ne font pas l'objet de rubriques spécifiques à l'intérieur du RPCQ. Nous les utilisons quand même, car ils permettent une évaluation plus précise et plus objective.

À chacun des critères que nous utilisons, correspondent une liste de valeurs et une cote chiffrée, comme le montre le tableau ci-après.

* Ces critères ne sont pas spécifiquement considérés dans le RPCQ

Tableau 14. Critères d'évaluation et valeurs patrimoniales

Critère	Liste de valeurs	Cote
Valeur d'âge	Oui	3
	Non	0
Valeur d'architecture	Oui	3
	Non	0
Valeur d'authenticité	Excellente	4
	Bonne	3
	Passable	2
	Mauvais	0

Valeur de contexte	Excellent	4
	Supérieur	3
	Bon	2
	Moyen	1
	Faible	0
Valeur d'usage	Oui	3
	Non	0
Valeur historique	Oui	3
	Non	0
Valeur de rareté	Oui	2
	Non	0

L'addition pondérée des cotes attribuées a permis de dégager une valeur patrimoniale globale qui se veut la somme des critères d'évaluation. Celle-ci constitue donc un jugement sur l'ensemble des qualités du bien inventorié. Ainsi, l'analyse des biens inventoriés a été effectuée en tenant compte de différents critères.

Rappelons qu'il s'agit là d'une évaluation pondérée, c'est-à-dire que nous nous assurons toujours de l'uniformité et de la cohérence des résultats. Aussi les chiffres ne sont-ils pas que simplement additionnés sans jugement préalable.

La valeur patrimoniale a été déterminée à l'aide de cinq cotes : exceptionnelle, supérieure, forte, moyenne et faible, chacune correspondant à un pointage spécifique.

Valeur patrimoniale	Pointage
Exceptionnelle	15 et +
Supérieure	11 à 14
Forte	8 à 10
Moyenne	4 à 7
Faible	0 à 3

En fonction de la méthodologie ci-haut esquissée, les résultats des valeurs patrimoniales sont inscrits au tableau suivant.

Tableau 15. Les résultats de l'analyse de la valeur patrimoniale

Valeur patrimoniale /Municipalité	Baie-Saint-Paul	L'Isle-aux-Coudres	Les Éboulements	Petite-Rivière-Saint-François	Saint-Hilarion	Saint-Urbain	Total
Exceptionnelle	9	0	3	0	0	0	12
Supérieure	49	6	32	5	1	11	104
Forte	126	11	93	16	8	24	278
Moyenne	203	42	92	46	64	82	529
Faible	106	35	12	16	33	71	273
Total	493	94	232	83	106	188	1196

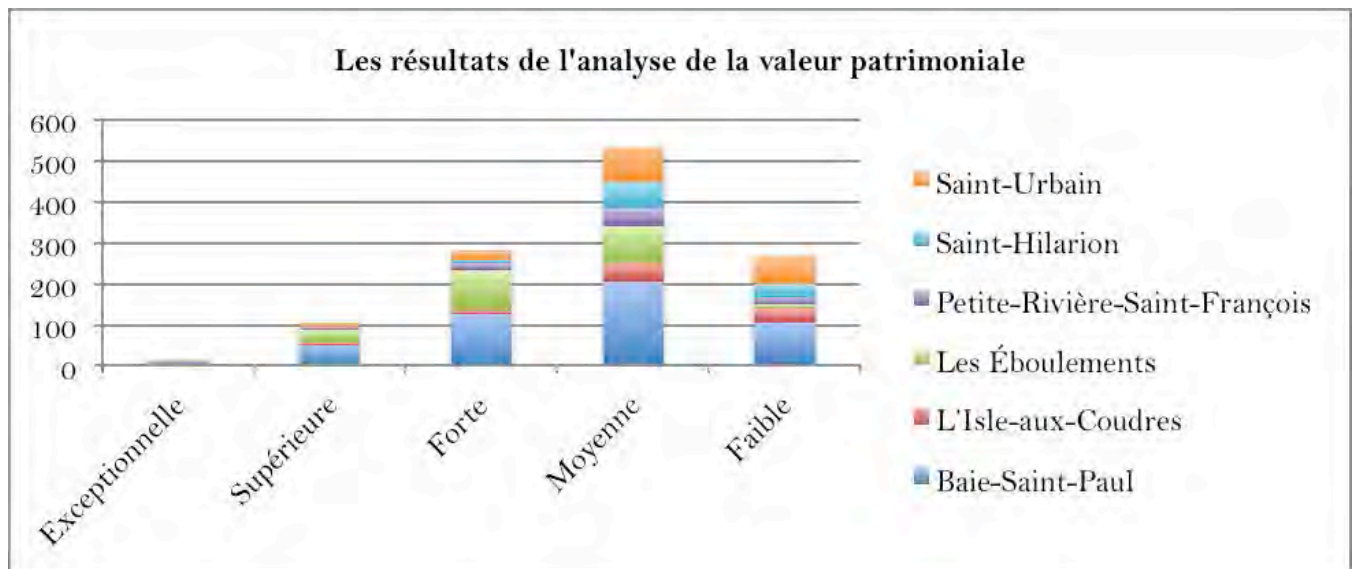

Les biens offrent surtout une valeur patrimoniale moyenne (à 44%). Le groupe des biens dont la valeur a été jugée forte est non négligeable (23%), tout comme ceux à valeur patrimoniale faible (23%).

Les biens à valeur patrimoniale moyenne ou faible offrent, à leur manière, une importance certaine. Ce corpus ne doit pas être négligé dans le cadre des actions futures de mise en valeur.

3.4 Les biens à valeur patrimoniale élevée

Une consultation du tableau précédent permet de constater qu'un groupe de près de 10 % des biens inventoriés se démarquent par leur intérêt particulier grâce à leur valeur patrimoniale exceptionnelle ou supérieure. On les retrouve sur une liste illustrée aux pages suivantes.

Compte tenu notamment de son rôle de ville centre (ce qui implique entre autres la présence de plusieurs édifices commerciaux et institutionnels), il n'est pas surprenant de constater que les biens à valeur patrimoniale exceptionnelle et supérieure soient principalement localisés à Baie-Saint-Paul. À l'inverse, la transformation de plusieurs des édifices de Petite-Rivière-Saint-François, Saint-Hilarion et Saint-Urbain explique la rareté des cotes patrimoniales *exceptionnelle* et *supérieure*.

Le corpus des édifices à valeur patrimoniale exceptionnelle ou supérieure regroupe les plus anciens édifices, ceux qui présentent la meilleure intégrité architecturale (peu importe leur époque de construction) ou qui se démarquent par une valeur d'usage particulière, leur rareté ou leur intérêt historique.



L'un des édifices à valeur patrimoniale exceptionnelle, le moulin du Ruisseau-Michel au 4, chemin du Vieux-Moulin, Baie-Saint-Paul. IMG_6061.jpg



Le 1925, route du Fleuve, Les Éboulements, un édifice à valeur patrimoniale supérieure. BIMG_1407.jpg

À ces édifices et autres constructions offrant un intérêt particulier que nous avons inventoriés s'ajoutent évidemment les bâtiments classés par le gouvernement du Québec, les biens cités par les municipalités ainsi que les édifices localisés à l'intérieur d'un site patrimonial (Petite-Rivière-Saint-François). Rappelons que, puisqu'ils sont déjà inscrits au RPCQ, ces édifices n'ont pas été inventoriés par notre équipe en 2014.

Puisqu'il offre un intérêt particulier, ce groupe sélect de biens nécessite des mesures de protection.



Le moulin de la Rémy, construit en 1826, un bâtiment à valeur patrimoniale exceptionnelle, représenté ici sur une carte postale imprimée au cours de la période 1920-1940. En mortaise, le moulin de la Rémy en 2014. 235, terrasse de la Rémy, Baie-Saint-Paul. CRAC, fonds Damien Deschênes. Baie-Saint-Paul, Moulin de la Rémy.jpg

Baie-Saint-Paul

Fiche no

3

14 16 rue Ambroise-Fafard

Maison Arsène-Hidola
Simard

Fiche Pimiq
199663

Catégorie de bien: **Bâtiment principal d'intérêt patrimonial**

- valeur d'âge
- valeur d'architecture
- valeur d'usage
- valeur de rareté
- valeur historique

Valeur de contexte: **excellent**

Valeur d'authenticité: **Excellente**

Date Estimée Connue
1900-

Valeur patrimoniale: **Supérieure**

Typologie formelle: **Maison mansardée**



IMG_3035.jpg

Baie-Saint-Paul

Fiche no

12

48 rue Ambroise-Fafard

Catégorie de bien: **Bâtiment principal d'intérêt patrimonial**

- valeur d'âge
- valeur d'architecture
- valeur d'usage
- valeur de rareté
- valeur historique

Valeur de contexte: **excellente**

Valeur d'authenticité: **Excellente**

Date Estimée Connue
1919- 1919

Valeur patrimoniale: **Supérieure**

Typologie formelle: **Maison cubique (d'inspiration Four Square Style)**



IMG_3091.jpg

Baie-Saint-Paul

Fiche no

4

26 rue Ambroise-Fafard

Maison Barras

Fiche Pimiq
199664

Catégorie de bien: **Bâtiment principal d'intérêt patrimonial**

- valeur d'âge
- valeur d'architecture
- valeur d'usage
- valeur de rareté
- valeur historique

Valeur de contexte: **excellent**

Valeur d'authenticité: **Excellente**

Date Estimée Connue
1900-1920

Valeur patrimoniale: **Supérieure**

Typologie formelle: **Éclectisme**



IMG_3052.jpg

Baie-Saint-Paul

Fiche no

14

61 rue Ambroise-Fafard

Espace muséal des
Petites Franciscaines
de Marie

Fiche Pimiq
200984

Catégorie de bien: **Bâtiment principal d'intérêt patrimonial**

- valeur d'âge
- valeur d'architecture
- valeur d'usage
- valeur de rareté
- valeur historique

Valeur de contexte: **supérieure**

Valeur d'authenticité: **Bonne**

Date Estimée Connue
1896-1906 1896

Valeur patrimoniale: **Supérieure**

Typologie formelle: **Maison mansardée**



BIMG_2195.jpg

Baie-Saint-Paul

Fiche no

6

30 rue Ambroise-Fafard

Catégorie de bien: **Bâtiment principal d'intérêt patrimonial**

- valeur d'âge
- valeur d'architecture
- valeur d'usage
- valeur de rareté
- valeur historique

Valeur de contexte: **excellent**

Valeur d'authenticité: **Excellente**

Date Estimée Connue
1913-1927

Valeur patrimoniale: **Supérieure**

Typologie formelle: **Maison québécoise d'inspiration néoclassique**



IMG_3064.jpg

Baie-Saint-Paul

Fiche no

17

70 rue Ambroise-Fafard

Catégorie de bien: **Bâtiment principal d'intérêt patrimonial**

- valeur d'âge
- valeur d'architecture
- valeur d'usage
- valeur de rareté
- valeur historique

Valeur de contexte: **excellente**

Valeur d'authenticité: **Excellente**

Date Estimée Connue
1850-1865

Valeur patrimoniale: **Supérieure**

Typologie formelle: **Maison traditionnelle québécoise**



IMG_3117.jpg

Baie-Saint-Paul

Fiche no

9

37 rue Ambroise-Fafard

Maison Euloge-Tremblay

Fiche Pimiq
199941

Catégorie de bien: **Bâtiment principal d'intérêt patrimonial**

- valeur d'âge
- valeur d'architecture
- valeur d'usage
- valeur de rareté
- valeur historique

Valeur de contexte: **excellent**

Valeur d'authenticité: **Excellente**

Date Estimée Connue
1911- 1911

Valeur patrimoniale: **Supérieure**

Typologie formelle: **Maison cubique (d'inspiration Four Square Style)**



IMG_5423.jpg

Baie-Saint-Paul

Fiche no

42

5 rue Boivin

Ancienne école
normale

Fiche Pimiq
199982

Catégorie de bien: **Bâtiment principal d'intérêt patrimonial**

- valeur d'âge
- valeur d'architecture
- valeur d'usage
- valeur de rareté
- valeur historique

Valeur de contexte: **excellente**

Valeur d'authenticité: **Bonne**

Date Estimée Connue
1950- 1950

Valeur patrimoniale: **Supérieure**

Typologie formelle: **Architecture publique**



IMG_5786.jpg

Baie-Saint-Paul

36 chemin du Cap-aux-Corbeaux Nord

Catégorie de bien: **Bâtiment principal d'intérêt patrimonial - Ecole de rang**
 valeur d'âge
 valeur d'architecture
 valeur d'usage
 valeur de rareté
 valeur historique

Valeur de contexte: **excellente**
Valeur d'authenticité: **Excellente**

Date Estimée Connue
1900-1920

Valeur patrimoniale :Exceptionnelle

Typologie formelle: **Architecture publique**



IMG_5587.jpg

Fiche no
47
Fiche Pimiq
199961

Ancienne école de rang

Baie-Saint-Paul

25 côte de la Chapelle

Catégorie de bien: **Bâtiment principal d'intérêt patrimonial**
 valeur d'âge
 valeur d'architecture
 valeur d'usage
 valeur de rareté
 valeur historique

Valeur de contexte: **excellente**
Valeur d'authenticité: **bonne**

Date Estimée Connue
1840-1860

Valeur patrimoniale :Supérieure

Typologie formelle: **Maison québécoise d'inspiration néoclassique**



IMG_6136.jpg

Fiche no
63
Fiche Pimiq
200028

Baie-Saint-Paul

107 chemin du Cap-aux-Corbeaux Sud

Catégorie de bien: **Bâtiment principal d'intérêt patrimonial**
 valeur d'âge
 valeur d'architecture
 valeur d'usage
 valeur de rareté
 valeur historique

Valeur de contexte: **excellente**
Valeur d'authenticité: **Bonne**

Date Estimée Connue
1840-1860

Valeur patrimoniale :Supérieure

Typologie formelle: **Maison traditionnelle québécoise**



IMG_5636.jpg

Fiche no
57
Fiche Pimiq
199966

Baie-Saint-Paul

43 côte de la Chapelle

Catégorie de bien: **Bâtiment principal d'intérêt patrimonial**
 valeur d'âge
 valeur d'architecture
 valeur d'usage
 valeur de rareté
 valeur historique

Valeur de contexte: **excellente**
Valeur d'authenticité: **Excellente**

Date Estimée Connue
1838-

Valeur patrimoniale :Supérieure

Typologie formelle: **Maison traditionnelle québécoise**



IMG_6109.jpg

Fiche no
65
Fiche Pimiq
200025

Baie-Saint-Paul

151 chemin du Cap-aux-Corbeaux Sud

Catégorie de bien: **Bâtiment principal d'intérêt patrimonial**
 valeur d'âge
 valeur d'architecture
 valeur d'usage
 valeur de rareté
 valeur historique

Valeur de contexte: **excellente**
Valeur d'authenticité: **bonne**

Date Estimée Connue
1790-1840

Valeur patrimoniale :Supérieure

Typologie formelle: **Maison traditionnelle québécoise**



IMG_5618.jpg

Fiche no
58
Fiche Pimiq
199965

Baie-Saint-Paul

4 place de l'Église

Catégorie de bien: **Bâtiment principal d'intérêt patrimonial**
 valeur d'âge
 valeur d'architecture
 valeur d'usage
 valeur de rareté
 valeur historique

Valeur de contexte: **excellente**
Valeur d'authenticité: **Bonne**

Date Estimée Connue
1905- 1905

Valeur patrimoniale :Exceptionnelle

Typologie formelle: **Architecture publique**



IMG_6005.jpg

Fiche no
67
Fiche Pimiq
200016

Ancien palais de justice

Baie-Saint-Paul

côte de la Chapelle

Catégorie de bien: **Bâtiment principal d'intérêt patrimonial - Chapelle**
 valeur d'âge
 valeur d'architecture
 valeur d'usage
 valeur de rareté
 valeur historique

Valeur de contexte: **excellente**
Valeur d'authenticité: **Excellente**

Date Estimée Connue
1925-

Valeur patrimoniale :Exceptionnelle

Typologie formelle: **Architecture religieuse**



IMG_6083.jpg

Fiche no
61
Fiche Pimiq
200023

Chapelle des Fortin

Baie-Saint-Paul

44 chemin de l'Équerre

Catégorie de bien: **Bâtiment principal d'intérêt patrimonial**
 valeur d'âge
 valeur d'architecture
 valeur d'usage
 valeur de rareté
 valeur historique

Valeur de contexte: **excellente**
Valeur d'authenticité: **Excellente**

Date Estimée Connue
1840-1860

Valeur patrimoniale :Supérieure

Typologie formelle: **Maison traditionnelle québécoise**



IMG_6043.jpg

Fiche no
70
Fiche Pimiq
200018

Baie-Saint-Paul

1219 boulevard Monseigneur-De Laval

Maison Fortin

Fiche no
98
Fiche Pimiq
200301

Catégorie de bien: **Bâtiment principal d'intérêt patrimonial**

- valeur d'âge
- valeur d'architecture
- valeur d'usage
- valeur de rareté
- valeur historique

Valeur de contexte: **supérieure**
Valeur d'authenticité: **bonne**

Date Estimée Connue
1700-1715

Valeur patrimoniale: **Supérieure**

Typologie formelle: **Architecture d'inspiration française**



IMG_6494.jpg

Baie-Saint-Paul

147 chemin de la Pointe

Fiche no
144
Fiche Pimiq
199656

Catégorie de bien: **Bâtiment principal d'intérêt patrimonial**

- valeur d'âge
- valeur d'architecture
- valeur d'usage
- valeur de rareté
- valeur historique

Valeur de contexte: **excellente**
Valeur d'authenticité: **Excellente**

Date Estimée Connue
1860-1870

Valeur patrimoniale: **Supérieure**

Typologie formelle: **Maison traditionnelle québécoise**



IMG_2985.jpg

Baie-Saint-Paul

8 chemin de la Pointe

Fiche no
133
Fiche Pimiq
199691

Catégorie de bien: **Bâtiment principal d'intérêt patrimonial**

- valeur d'âge
- valeur d'architecture
- valeur d'usage
- valeur de rareté
- valeur historique

Valeur de contexte: **excellente**
Valeur d'authenticité: **Bonne**

Date Estimée Connue
1736-

Valeur patrimoniale: **Supérieure**

Typologie formelle: **Maison traditionnelle québécoise**



IMG_3278.jpg

Baie-Saint-Paul

95 chemin du Relais

Fiche no
158
Fiche Pimiq
199703

Catégorie de bien: **Bâtiment principal d'intérêt patrimonial**

- valeur d'âge
- valeur d'architecture
- valeur d'usage
- valeur de rareté
- valeur historique

Valeur de contexte: **supérieure**
Valeur d'authenticité: **Excellente**

Date Estimée Connue
1814-

Valeur patrimoniale: **Supérieure**

Typologie formelle: **Maison traditionnelle québécoise**



IMG_3290.jpg

Baie-Saint-Paul

54 chemin de la Pointe

Fiche no
138
Fiche Pimiq
199686

Catégorie de bien: **Bâtiment principal d'intérêt patrimonial**

- valeur d'âge
- valeur d'architecture
- valeur d'usage
- valeur de rareté
- valeur historique

Valeur de contexte: **excellente**
Valeur d'authenticité: **Excellente**

Date Estimée Connue
1844- 1844

Valeur patrimoniale: **Supérieure**

Typologie formelle: **Maison québécoise d'inspiration néoclassique**



IMG_3231.jpg

Baie-Saint-Paul

172 chemin du Relais

Fiche no
160
Fiche Pimiq
200118

Catégorie de bien: **Bâtiment principal d'intérêt patrimonial**

- valeur d'âge
- valeur d'architecture
- valeur d'usage
- valeur de rareté
- valeur historique

Valeur de contexte: **excellente**
Valeur d'authenticité: **Excellente**

Date Estimée Connue
1898-

Valeur patrimoniale: **Supérieure**

Typologie formelle: **Maison mansardée**



IMG_4106.jpg

Baie-Saint-Paul

94 chemin de la Pointe

Maison du capitaine Joseph Simard

Fiche no
140
Fiche Pimiq
199684

Catégorie de bien: **Bâtiment principal d'intérêt patrimonial**

- valeur d'âge
- valeur d'architecture
- valeur d'usage
- valeur de rareté
- valeur historique

Valeur de contexte: **excellente**
Valeur d'authenticité: **Excellente**

Date Estimée Connue
1887-

Valeur patrimoniale: **Supérieure**

Typologie formelle: **Maison mansardée**



IMG_3218.jpg

Baie-Saint-Paul

209 terrasse de la Rémy

Villa Roger-Bouchard

Fiche no
164
Fiche Pimiq
200870

Catégorie de bien: **Bâtiment principal d'intérêt patrimonial**

- valeur d'âge
- valeur d'architecture
- valeur d'usage
- valeur de rareté
- valeur historique

Valeur de contexte: **excellente**
Valeur d'authenticité: **bonne**

Date Estimée Connue
1832- 1832

Valeur patrimoniale: **Supérieure**

Typologie formelle: **Cottage Regency**



IMG_9380.jpg

Baie-Saint-Paul

235 terrasse de la Rémy

Catégorie de bien: Bâtiment principal d'intérêt patrimonial - Moulin

- valeur d'âge
- valeur d'architecture
- valeur d'usage
- valeur de rareté
- valeur historique

Valeur de contexte: excellente

Valeur d'authenticité: excellente

Date	Estimée	Connue
	1826-	1826

Valeur patrimoniale: Exceptionnelle

Typologie formelle: Bâtiments utilitaires



IMG_9398.jpg

Fiche no
165
Fiche Pimiq
200871

Moulin de la Rémy

Baie-Saint-Paul

383 rang Saint-Gabriel-de-Pérou Nord

Catégorie de bien: Bâtiment principal d'intérêt patrimonial

- valeur d'âge
- valeur d'architecture
- valeur d'usage
- valeur de rareté
- valeur historique

Valeur de contexte: excellente

Valeur d'authenticité: Excellente

Date	Estimée	Connue
	1820-	

Valeur patrimoniale: Supérieure

Typologie formelle: Maison traditionnelle québécoise



BIMG_2271.jpg

Fiche no
234
Fiche Pimiq
200993

Baie-Saint-Paul

153 rang Saint-Antoine Nord

Catégorie de bien: Bâtiment principal d'intérêt patrimonial

- valeur d'âge
- valeur d'architecture
- valeur d'usage
- valeur de rareté
- valeur historique

Valeur de contexte: excellente

Valeur d'authenticité: Bonne

Date	Estimée	Connue
	1820-1850	

Valeur patrimoniale: Supérieure

Typologie formelle: Maison traditionnelle québécoise



IMG_4832.jpg

Fiche no
201
Fiche Pimiq
199871

Baie-Saint-Paul

6 rue Saint-Jean-Baptiste

Catégorie de bien: Bâtiment principal d'intérêt patrimonial

- valeur d'âge
- valeur d'architecture
- valeur d'usage
- valeur de rareté
- valeur historique

Valeur de contexte: excellente

Valeur d'authenticité: Bonne

Date	Estimée	Connue
	1927-	1927

Valeur patrimoniale: Supérieure

Typologie formelle: Architecture publique



IMG_3331.jpg

Fiche no
237
Fiche Pimiq
199706

Ancien bureau de poste

Baie-Saint-Paul

195 rang Saint-Antoine Nord

Catégorie de bien: Bâtiment principal d'intérêt patrimonial

- valeur d'âge
- valeur d'architecture
- valeur d'usage
- valeur de rareté
- valeur historique

Valeur de contexte: excellente

Valeur d'authenticité: bonne

Date	Estimée	Connue
	1824-	

Valeur patrimoniale: Supérieure

Typologie formelle: Maison traditionnelle québécoise



IMG_4799.jpg

Fiche no
204
Fiche Pimiq
199868

Baie-Saint-Paul

15 rue Saint-Jean-Baptiste

Catégorie de bien: Bâtiment principal d'intérêt patrimonial

- valeur d'âge
- valeur d'architecture
- valeur d'usage
- valeur de rareté
- valeur historique

Valeur de contexte: excellente

Valeur d'authenticité: Excellente

Date	Estimée	Connue
	1929-	

Valeur patrimoniale: Supérieure

Typologie formelle: Éclectisme



IMG_3129.jpg

Fiche no
239
Fiche Pimiq
199673

Baie-Saint-Paul

321 rang Saint-Gabriel-de-Pérou Nord

Catégorie de bien: Bâtiment principal d'intérêt patrimonial

- valeur d'âge
- valeur d'architecture
- valeur d'usage
- valeur de rareté
- valeur historique

Valeur de contexte: excellente

Valeur d'authenticité: Excellente

Date	Estimée	Connue
	1787-	

Valeur patrimoniale: Exceptionnelle

Typologie formelle: Maison de colonisation



BIMG_2340.jpg

Fiche no
231
Fiche Pimiq
200999

Baie-Saint-Paul

23 rue Saint-Jean-Baptiste

Catégorie de bien: Bâtiment principal d'intérêt patrimonial

- valeur d'âge
- valeur d'architecture
- valeur d'usage
- valeur de rareté
- valeur historique

Valeur de contexte: excellente

Valeur d'authenticité: Excellente

Date	Estimée	Connue
	1840-	

Valeur patrimoniale: Exceptionnelle

Typologie formelle: Architecture d'inspiration française



IMG_3147.jpg

Fiche no
242
Fiche Pimiq
199674

Maison Otis

Baie-Saint-Paul

Fiche no

256

Fiche Pimiq

199716

56 rue Saint-Jean-Baptiste

Catégorie de bien: Bâtiment principal d'intérêt patrimonial

- valeur d'âge
- valeur d'architecture
- valeur d'usage
- valeur de rareté
- valeur historique

Valeur de contexte: excellent

Valeur d'authenticité: bonne

Date Estimée Connue
1845-1870

Valeur patrimoniale: Supérieure

Typologie formelle: Maison traditionnelle québécoise

IMG_3427.jpg



Fiche no

285

Fiche Pimiq

199763

Baie-Saint-Paul

139 rue Saint-Jean-Baptiste

Catégorie de bien: Bâtiment principal d'intérêt patrimonial

- valeur d'âge
- valeur d'architecture
- valeur d'usage
- valeur de rareté
- valeur historique

Valeur de contexte: supérieure

Valeur d'authenticité: Bonne

Date Estimée Connue
1813-1850

Valeur patrimoniale: Supérieure

Typologie formelle: Maison traditionnelle québécoise

IMG_3858.jpg



Baie-Saint-Paul

Fiche no

257

Fiche Pimiq

199717

58 rue Saint-Jean-Baptiste

Catégorie de bien: Bâtiment principal d'intérêt patrimonial

- valeur d'âge
- valeur d'architecture
- valeur d'usage
- valeur de rareté
- valeur historique

Valeur de contexte: excellente

Valeur d'authenticité: Excellente

Date Estimée Connue
1862-1870

Valeur patrimoniale: Exceptionnelle

Typologie formelle: Maison traditionnelle québécoise

IMG_3447.jpg



Maison René Richard / Maison du domaine Cimon

Fiche no

287

Fiche Pimiq

199764

Baie-Saint-Paul

141 145 rue Saint-Jean-Baptiste

Catégorie de bien: Bâtiment principal d'intérêt patrimonial

- valeur d'âge
- valeur d'architecture
- valeur d'usage
- valeur de rareté
- valeur historique

Valeur de contexte: supérieure

Valeur d'authenticité: Bonne

Date Estimée Connue
1796-1818

Valeur patrimoniale: Supérieure

Typologie formelle: Maison traditionnelle québécoise

IMG_3885.jpg



Maison Simard-Blais

Baie-Saint-Paul

Fiche no

259

Fiche Pimiq

199727

61 rue Saint-Jean-Baptiste

Catégorie de bien: Bâtiment principal d'intérêt patrimonial

- valeur d'âge
- valeur d'architecture
- valeur d'usage
- valeur de rareté
- valeur historique

Valeur de contexte: excellent

Valeur d'authenticité: Excellente

Date Estimée Connue
1860-1880

Valeur patrimoniale: Supérieure

Typologie formelle: Maison mansardée

IMG_3548.jpg



Magasin général Alfred Offis

Fiche no

289

Fiche Pimiq

199765

Baie-Saint-Paul

147 149 rue Saint-Jean-Baptiste

Catégorie de bien: Bâtiment principal d'intérêt patrimonial

- valeur d'âge
- valeur d'architecture
- valeur d'usage
- valeur de rareté
- valeur historique

Valeur de contexte: supérieure

Valeur d'authenticité: Bonne

Date Estimée Connue
1821-

Valeur patrimoniale: Supérieure

Typologie formelle: Maison traditionnelle québécoise

IMG_3887.jpg



Baie-Saint-Paul

Fiche no

276

Fiche Pimiq

199734

119 rue Saint-Jean-Baptiste

Catégorie de bien: Bâtiment principal d'intérêt patrimonial

- valeur d'âge
- valeur d'architecture
- valeur d'usage
- valeur de rareté
- valeur historique

Valeur de contexte: excellent

Valeur d'authenticité: Excellente

Date Estimée Connue
1870-1870

Valeur patrimoniale: Supérieure

Typologie formelle: Habitation type à toit plat

IMG_3616.jpg



Magasin général Hercule-Fortin

Fiche no

295

Fiche Pimiq

199751

Baie-Saint-Paul

160 rue Saint-Jean-Baptiste

Catégorie de bien: Bâtiment principal d'intérêt patrimonial

- valeur d'âge
- valeur d'architecture
- valeur d'usage
- valeur de rareté
- valeur historique

Valeur de contexte: supérieure

Valeur d'authenticité: Bonne

Date Estimée Connue
1913-1913

Valeur patrimoniale: Supérieure

Typologie formelle: Éclectisme

IMG_3757.jpg



Ancien hôpital Saint-Paul / Hôtel Morin

Baie-Saint-Paul

170 172 rue Saint-Jean-Baptiste

Catégorie de bien: **Bâtiment principal d'intérêt patrimonial**

- valeur d'âge
- valeur d'architecture
- valeur d'usage
- valeur de rareté
- valeur historique

Valeur de contexte: **excellente**

Valeur d'authenticité: **Bonne**

Date Estimée Connue
1850-

Valeur patrimoniale: **Supérieure**

Typologie formelle: **Arts and Crafts**



IMG_3801.jpg

Fiche no
299
Fiche Pimiq
199753

Maison Boivin

Baie-Saint-Paul

50 rue Saint-Joseph

Catégorie de bien: **Bâtiment principal d'intérêt patrimonial**

- valeur d'âge
- valeur d'architecture
- valeur d'usage
- valeur de rareté
- valeur historique

Valeur de contexte: **excellente**

Valeur d'authenticité: **Excellente**

Date Estimée Connue
1896-1906

Valeur patrimoniale: **Supérieure**

Typologie formelle: **Éclectisme**



IMG_5516.jpg

Fiche no
345
Fiche Pimiq
199843

Baie-Saint-Paul

13 rue Saint-Joseph

Catégorie de bien: **Bâtiment principal d'intérêt patrimonial**

- valeur d'âge
- valeur d'architecture
- valeur d'usage
- valeur de rareté
- valeur historique

Valeur de contexte: **excellente**

Valeur d'authenticité: **Bonne**

Date Estimée Connue
1840-1870

Valeur patrimoniale: **Supérieure**

Typologie formelle: **Cottage Regency**



IMG_5515.jpg

Fiche no
333
Fiche Pimiq
199836

Maison Raoul-Mailloux

Baie-Saint-Paul

87 rue Saint-Joseph

Catégorie de bien: **Bâtiment principal d'intérêt patrimonial**

- valeur d'âge
- valeur d'architecture
- valeur d'usage
- valeur de rareté
- valeur historique

Valeur de contexte: **excellente**

Valeur d'authenticité: **Excellente**

Date Estimée Connue
1845-1860

Valeur patrimoniale: **Supérieure**

Typologie formelle: **Maison mansardée**



IMG_4367.jpg

Fiche no
363
Fiche Pimiq
199815

Maison Danielson

Baie-Saint-Paul

26 28 rue Saint-Joseph

Catégorie de bien: **Bâtiment principal d'intérêt patrimonial**

- valeur d'âge
- valeur d'architecture
- valeur d'usage
- valeur de rareté
- valeur historique

Valeur de contexte: **supérieure**

Valeur d'authenticité: **excellente**

Date Estimée Connue
1895-1920

Valeur patrimoniale: **Supérieure**

Typologie formelle: **Maison cubique (d'inspiration Four Square Style)**



IMG_4573.jpg

Fiche no
335
Fiche Pimiq
199839

Baie-Saint-Paul

115 rue Saint-Joseph

Catégorie de bien: **Bâtiment principal d'intérêt patrimonial**

- valeur d'âge
- valeur d'architecture
- valeur d'usage
- valeur de rareté
- valeur historique

Valeur de contexte: **excellente**

Valeur d'authenticité: **Bonne**

Date Estimée Connue
1840-1860

Valeur patrimoniale: **Supérieure**

Typologie formelle: **Maison traditionnelle québécoise**



IMG_5512.jpg

Fiche no
376
Fiche Pimiq
199809

Baie-Saint-Paul

43 rue Saint-Joseph

Catégorie de bien: **Bâtiment principal d'intérêt patrimonial**

- valeur d'âge
- valeur d'architecture
- valeur d'usage
- valeur de rareté
- valeur historique

Valeur de contexte: **excellente**

Valeur d'authenticité: **Excellente**

Date Estimée Connue
1907-1927

Valeur patrimoniale: **Supérieure**

Typologie formelle: **Habitation type à toit plat**



IMG_4511.jpg

Fiche no
342
Fiche Pimiq
199832

Baie-Saint-Paul

123 rue Saint-Joseph

Catégorie de bien: **Bâtiment principal d'intérêt patrimonial**

- valeur d'âge
- valeur d'architecture
- valeur d'usage
- valeur de rareté
- valeur historique

Valeur de contexte: **excellente**

Valeur d'authenticité: **Excellente**

Date Estimée Connue
1840-1860

Valeur patrimoniale: **Supérieure**

Typologie formelle: **Maison traditionnelle québécoise**



IMG_5509.jpg

Fiche no
380
Fiche Pimiq
199805

Baie-Saint-Paul

69 chemin Saint-Laurent

Catégorie de bien: **Bâtiment principal d'intérêt patrimonial**

- valeur d'âge
- valeur d'architecture
- valeur d'usage
- valeur de rareté
- valeur historique

Valeur de contexte: **excellente**
Valeur d'authenticité: **excellente**

Date	Estimée	Connue
	1721-	1721

Valeur patrimoniale : Exceptionnelle

Typologie formelle: **Maison de colonisation**



IMG_5034.jpg

Fiche no
401
Fiche Pimiq
199721

Maison Tremblay

Baie-Saint-Paul

357 chemin Saint-Laurent

Catégorie de bien: **Bâtiment principal d'intérêt patrimonial**

- valeur d'âge
- valeur d'architecture
- valeur d'usage
- valeur de rareté
- valeur historique

Valeur de contexte: **excellente**
Valeur d'authenticité: **Excellente**

Date	Estimée	Connue
	1850-1890	

Valeur patrimoniale : Supérieure

Typologie formelle: **Maison québécoise d'inspiration néoclassique**



IMG_4935.jpg

Fiche no
411
Fiche Pimiq
199881

Baie-Saint-Paul

69 chemin Saint-Laurent

Catégorie de bien: **Bâtiment principal d'intérêt patrimonial**

- valeur d'âge
- valeur d'architecture
- valeur d'usage
- valeur de rareté
- valeur historique

Valeur de contexte: **excellente**
Valeur d'authenticité: **bonne**

Date	Estimée	Connue
	1724-	1724

Valeur patrimoniale : Supérieure

Typologie formelle: **Architecture d'inspiration française**



IMG_5030.jpg

Fiche no
400
Fiche Pimiq
199891

Baie-Saint-Paul

26 rue Sainte-Anne

Catégorie de bien: **Bâtiment principal d'intérêt patrimonial**

- valeur d'âge
- valeur d'architecture
- valeur d'usage
- valeur de rareté
- valeur historique

Valeur de contexte: **supérieure**
Valeur d'authenticité: **Excellente**

Date	Estimée	Connue
	1838-	1838

Valeur patrimoniale : Supérieure

Typologie formelle: **Vernaculaire américain**



BIMG_5962.jpg

Fiche no
442
Fiche Pimiq
200116

Baie-Saint-Paul

182 chemin Saint-Laurent

Catégorie de bien: **Bâtiment principal d'intérêt patrimonial**

- valeur d'âge
- valeur d'architecture
- valeur d'usage
- valeur de rareté
- valeur historique

Valeur de contexte: **excellente**
Valeur d'authenticité: **Bonne**

Date	Estimée	Connue
	1890-1920	

Valeur patrimoniale : Supérieure

Typologie formelle: **Éclectisme**



IMG_4988.jpg

Fiche no
406
Fiche Pimiq
199886

Baie-Saint-Paul

385 chemin Sainte-Catherine

Catégorie de bien: **Bâtiment principal d'intérêt patrimonial**

- valeur d'âge
- valeur d'architecture
- valeur d'usage
- valeur de rareté
- valeur historique

Valeur de contexte: **excellente**
Valeur d'authenticité: **Excellente**

Date	Estimée	Connue
	1800-1815	

Valeur patrimoniale : Supérieure

Typologie formelle: **Maison mansardée**



IMG_5355.jpg

Fiche no
478
Fiche Pimiq
199936

Baie-Saint-Paul

268 chemin Saint-Laurent

Catégorie de bien: **Bâtiment principal d'intérêt patrimonial**

- valeur d'âge
- valeur d'architecture
- valeur d'usage
- valeur de rareté
- valeur historique

Valeur de contexte: **excellente**
Valeur d'authenticité: **Excellente**

Date	Estimée	Connue
	1800-1830	

Valeur patrimoniale : Supérieure

Typologie formelle: **Maison traditionnelle québécoise**



IMG_4968.jpg

Fiche no
409
Fiche Pimiq
199883

Maison Girard

Baie-Saint-Paul

3 chemin Sainte-Croix

Catégorie de bien: **Bâtiment principal d'intérêt patrimonial**

- valeur d'âge
- valeur d'architecture
- valeur d'usage
- valeur de rareté
- valeur historique

Valeur de contexte: **excellente**
Valeur d'authenticité: **Excellente**

Date	Estimée	Connue
	1800-1850	

Valeur patrimoniale : Supérieure

Typologie formelle: **Maison traditionnelle québécoise**



BIMG_2298.jpg

Fiche no
481
Fiche Pimiq
200995

Baie-Saint-Paul

4 12 rue Tremblay

Catégorie de bien: **Bâtiment principal d'intérêt patrimonial - Moulin**

- valeur d'âge
- valeur d'architecture
- valeur d'usage
- valeur de rareté
- valeur historique

Valeur de contexte: **bonne**

Valeur d'authenticité: **Bonne**

Date Estimée Connue
1755-1928

Valeur patrimoniale : Supérieure

Typologie formelle: **Bâtiments utilitaires**



IMG_5762.jpg

Fiche no
483
Fiche Pimiq
199981

Moulin Gariépy

L'Isle-aux-Coudres

3177 chemin des Coudriers

Catégorie de bien: **Bâtiment principal d'intérêt patrimonial**

- valeur d'âge
- valeur d'architecture
- valeur d'usage
- valeur de rareté
- valeur historique

Valeur de contexte: **excellente**

Valeur d'authenticité: **Excellente**

Date Estimée Connue
1895-1920

Valeur patrimoniale : Supérieure

Typologie formelle: **Maison cubique (d'inspiration Four Square Style)**



IMG_9149.jpg

Saint-Bernard

Fiche no
535
Fiche Pimiq
200802

Baie-Saint-Paul

4 chemin du Vieux-Moulin

Catégorie de bien: **Bâtiment principal d'intérêt patrimonial - Moulin**

- valeur d'âge
- valeur d'architecture
- valeur d'usage
- valeur de rareté
- valeur historique

Valeur de contexte: **excellente**

Valeur d'authenticité: **Excellente**

Date Estimée Connue
1830-

Valeur patrimoniale : Exceptionnelle

Typologie formelle: **Bâtiments utilitaires**



IMG_6061.jpg

Fiche no
487
Fiche Pimiq
200021

Moulin du Ruisseau Michel

L'Isle-aux-Coudres

236 chemin de La Baleine

Catégorie de bien: **Bâtiment principal d'intérêt patrimonial**

- valeur d'âge
- valeur d'architecture
- valeur d'usage
- valeur de rareté
- valeur historique

Valeur de contexte: **excellente**

Valeur d'authenticité: **Excellente**

Date Estimée Connue
1750-1780

Valeur patrimoniale : Supérieure

Typologie formelle: **Architecture d'inspiration française**



IMG_8005.jpg

La Baleine

Maison Leclerc

Fiche no
500
Fiche Pimiq
92599

L'Isle-aux-Coudres

1197 chemin des Coudriers

Catégorie de bien: **Bâtiment principal d'intérêt patrimonial**

- valeur d'âge
- valeur d'architecture
- valeur d'usage
- valeur de rareté
- valeur historique

Valeur de contexte: **excellente**

Valeur d'authenticité: **Bonne**

Date Estimée Connue
1787-

Valeur patrimoniale : Supérieure

Typologie formelle: **Architecture d'inspiration française**



IMG_9119.jpg

Saint-Bernard

Fiche no
526
Fiche Pimiq
200799

L'Isle-aux-Coudres

358 chemin de La Baleine

Catégorie de bien: **Bâtiment principal d'intérêt patrimonial**

- valeur d'âge
- valeur d'architecture
- valeur d'usage
- valeur de rareté
- valeur historique

Valeur de contexte: **excellente**

Valeur d'authenticité: **Excellente**

Date Estimée Connue
1863-

Valeur patrimoniale : Supérieure

Typologie formelle: **Maison traditionnelle québécoise**



IMG_7961.jpg

La Baleine

Maison Bergeron

Fiche no
505
Fiche Pimiq
200643

L'Isle-aux-Coudres

1709 chemin des Coudriers

Catégorie de bien: **Bâtiment principal d'intérêt patrimonial**

- valeur d'âge
- valeur d'architecture
- valeur d'usage
- valeur de rareté
- valeur historique

Valeur de contexte: **excellente**

Valeur d'authenticité: **Excellente**

Date Estimée Connue
1880-1920

Valeur patrimoniale : Supérieure

Typologie formelle: **Maison cubique (d'inspiration Four Square Style)**



IMG_7867.jpg

Fiche no
562
Fiche Pimiq
200634

Saint-Louis

L'Isle-aux-Coudres

39 chemin du Moulin

Catégorie de bien: **Bâtiment principal d'intérêt patrimonial**

- valeur d'âge
- valeur d'architecture
- valeur d'usage
- valeur de rareté
- valeur historique

Valeur de contexte: **excellente**

Valeur d'authenticité: **Passable**

Date Estimée Connue
1715-

Valeur patrimoniale : Supérieure

Typologie formelle: **Maison traditionnelle québécoise**



IMG_7734.jpg

Saint-Louis

Fiche no
583
Fiche Pimiq
200614

Les Éboulements

Les Éboulements

Fiche no
589
Fiche Pimiq
201034

50 rang de Cap-aux-Oies

Catégorie de bien: **Bâtiment principal d'intérêt patrimonial**

- valeur d'âge
- valeur d'architecture
- valeur d'usage
- valeur de rareté
- valeur historique

Valeur de contexte: **excellent**
Valeur d'authenticité: **excellente**

Date Estimée Connue
1830-1860

Valeur patrimoniale : Supérieure

Typologie formelle: **Maison traditionnelle québécoise**



IMG_1093.jpg

Les Éboulements

Saint-Joseph-de-la-Rive

Fiche no
744
Fiche Pimiq
200750

10 rang des Éboulements-Centre

Catégorie de bien: **Bâtiment principal d'intérêt patrimonial**

- valeur d'âge
- valeur d'architecture
- valeur d'usage
- valeur de rareté
- valeur historique

Valeur de contexte: **excellente**
Valeur d'authenticité: **Excellente**

Date Estimée Connue
1825-

Valeur patrimoniale : Supérieure

Typologie formelle: **Maison traditionnelle québécoise**



IMG_8727.jpg

Les Éboulements

Saint-Joseph-de-la-Rive

Fiche no
738
Fiche Pimiq
201038

232 côte des Cèdres

Catégorie de bien: **Bâtiment principal d'intérêt patrimonial**

- valeur d'âge
- valeur d'architecture
- valeur d'usage
- valeur de rareté
- valeur historique

Valeur de contexte: **excellent**
Valeur d'authenticité: **bonne**

Date Estimée Connue
1794-

Valeur patrimoniale : Supérieure

Typologie formelle: **Maison québécoise d'inspiration néoclassique**



IMG_1147.jpg

Les Éboulements

Saint-Joseph-de-la-Rive

Fiche no
746
Fiche Pimiq
200752

25 rang des Éboulements-Centre

Catégorie de bien: **Bâtiment principal d'intérêt patrimonial**

- valeur d'âge
- valeur d'architecture
- valeur d'usage
- valeur de rareté
- valeur historique

Valeur de contexte: **excellente**
Valeur d'authenticité: **Excellente**

Date Estimée Connue
1748-

Valeur patrimoniale : Exceptionnelle

Typologie formelle: **Bâtiments utilitaires**



IMG_8745.jpg

Les Éboulements

Saint-Joseph-de-la-Rive

Fiche no
742
Fiche Pimiq
200748

6 rang des Éboulements-Centre

Catégorie de bien: **Bâtiment principal d'intérêt patrimonial**

- valeur d'âge
- valeur d'architecture
- valeur d'usage
- valeur de rareté
- valeur historique

Valeur de contexte: **excellent**
Valeur d'authenticité: **Excellente**

Date Estimée Connue
1850-1890

Valeur patrimoniale : Supérieure

Typologie formelle: **Maison traditionnelle québécoise**



IMG_8704.jpg

Les Éboulements

Saint-Joseph-de-la-Rive

Fiche no
749
Fiche Pimiq
200768

51 rang des Éboulements-Centre

Catégorie de bien: **Bâtiment principal d'intérêt patrimonial**

- valeur d'âge
- valeur d'architecture
- valeur d'usage
- valeur de rareté
- valeur historique

Valeur de contexte: **excellente**
Valeur d'authenticité: **Passable**

Date Estimée Connue
1725-

Valeur patrimoniale : Supérieure

Typologie formelle: **Maison traditionnelle québécoise**



IMG_8889.jpg

Les Éboulements

Saint-Joseph-de-la-Rive

Fiche no
743
Fiche Pimiq
200749

8 rang des Éboulements-Centre

Catégorie de bien: **Bâtiment principal d'intérêt patrimonial**

- valeur d'âge
- valeur d'architecture
- valeur d'usage
- valeur de rareté
- valeur historique

Valeur de contexte: **excellent**
Valeur d'authenticité: **Excellente**

Date Estimée Connue
1760-1875

Valeur patrimoniale : Supérieure

Typologie formelle: **Maison traditionnelle québécoise**



IMG_8709.jpg

Les Éboulements

Saint-Joseph-de-la-Rive

Fiche no
750
Fiche Pimiq
200755

55 rang des Éboulements-Centre

Catégorie de bien: **Bâtiment principal d'intérêt patrimonial**

- valeur d'âge
- valeur d'architecture
- valeur d'usage
- valeur de rareté
- valeur historique

Valeur de contexte: **excellente**
Valeur d'authenticité: **Bonne**

Date Estimée Connue
1720-

Valeur patrimoniale : Supérieure

Typologie formelle: **Maison traditionnelle québécoise**



IMG_8785.jpg

Les Éboulements Saint-Joseph-de-la-Rive

Fiche no 751
Fiche Pimiq 200767

57 rang des Éboulements-Centre

Catégorie de bien: **Bâtiment principal d'intérêt patrimonial**

valeur d'âge
 valeur d'architecture
 valeur d'usage
 valeur de rareté
 valeur historique

Valeur de contexte: **excellente**
Valeur d'authenticité: **Bonne**

Date Estimée Connue
1930-

Valeur patrimoniale : Supérieure

Typologie formelle: **Hors-type (bâtiment à quatre versants)**



IMG_8882.jpg

Les Éboulements Saint-Joseph-de-la-Rive

Fiche no 788
Fiche Pimiq 200230

282 rue Félix-Antoine-Savard

Catégorie de bien: **Bâtiment principal d'intérêt patrimonial**

valeur d'âge
 valeur d'architecture
 valeur d'usage
 valeur de rareté
 valeur historique

Valeur de contexte: **supérieure**
Valeur d'authenticité: **Bonne**

Date Estimée Connue
1844-

Valeur patrimoniale : Supérieure

Typologie formelle: **Maison traditionnelle québécoise**



BIMG_9996.jpg

Les Éboulements Saint-Joseph-de-la-Rive

Fiche no 757
Fiche Pimiq 200761

75 rang des Éboulements-Centre

Catégorie de bien: **Bâtiment principal d'intérêt patrimonial**

valeur d'âge
 valeur d'architecture
 valeur d'usage
 valeur de rareté
 valeur historique

Valeur de contexte: **excellente**
Valeur d'authenticité: **Bonne**

Date Estimée Connue
1840-1870

Valeur patrimoniale : Supérieure

Typologie formelle: **Maison traditionnelle québécoise**



IMG_8837.jpg

Les Éboulements Saint-Joseph-de-la-Rive

Fiche no 789
Fiche Pimiq 200231

284 rue Félix-Antoine-Savard

Catégorie de bien: **Bâtiment principal d'intérêt patrimonial**

valeur d'âge
 valeur d'architecture
 valeur d'usage
 valeur de rareté
 valeur historique

Valeur de contexte: **supérieure**
Valeur d'authenticité: **Excellente**

Date Estimée Connue
1895-1920

Valeur patrimoniale : Supérieure

Typologie formelle: **Maison cubique (d'inspiration Four Square Style)**



BIMG_0011.jpg

Les Éboulements Saint-Joseph-de-la-Rive

Fiche no 774
Fiche Pimiq 201037

218 côte des Érables

Catégorie de bien: **Bâtiment principal d'intérêt patrimonial**

valeur d'âge
 valeur d'architecture
 valeur d'usage
 valeur de rareté
 valeur historique

Valeur de contexte: **excellente**
Valeur d'authenticité: **passable**

Date Estimée Connue
1740-1749

Valeur patrimoniale : Supérieure

Typologie formelle: **Maison traditionnelle québécoise**



IMG_1142.jpg

Les Éboulements Saint-Joseph-de-la-Rive

Fiche no 791
Fiche Pimiq 200233

298 rue Félix-Antoine-Savard

Catégorie de bien: **Bâtiment secondaire d'intérêt patrimonial**

valeur d'âge
 valeur d'architecture
 valeur d'usage
 valeur de rareté
 valeur historique

Valeur de contexte: **supérieure**
Valeur d'authenticité: **Excellente**

Date Estimée Connue
1900-1930

Valeur patrimoniale : Supérieure

Typologie formelle: **Architecture publique**



BIMG_0036.jpg

Les Éboulements Saint-Joseph-de-la-Rive

Fiche no 785
Fiche Pimiq 200228

268 rue Félix-Antoine-Savard

Catégorie de bien: **Bâtiment principal d'intérêt patrimonial**

valeur d'âge
 valeur d'architecture
 valeur d'usage
 valeur de rareté
 valeur historique

Valeur de contexte: **supérieure**
Valeur d'authenticité: **Excellente**

Date Estimée Connue
1912-

Valeur patrimoniale : Supérieure

Typologie formelle: **Maison cubique (d'inspiration Four Square Style)**



BIMG_9976.jpg

Les Éboulements Saint-Joseph-de-la-Rive

Fiche no 794
Fiche Pimiq 200235

332 rue Félix-Antoine-Savard

Catégorie de bien: **Bâtiment principal d'intérêt patrimonial**

valeur d'âge
 valeur d'architecture
 valeur d'usage
 valeur de rareté
 valeur historique

Valeur de contexte: **excellente**
Valeur d'authenticité: **Excellente**

Date Estimée Connue
1910- 1910

Valeur patrimoniale : Supérieure

Typologie formelle: **Maison cubique (d'inspiration Four Square Style)**



BIMG_0069.jpg

Les Éboulements

1235 route du Fleuve

Catégorie de bien: **Bâtiment principal d'intérêt patrimonial**

valeur d'âge
 valeur d'architecture
 valeur d'usage
 valeur de rareté
 valeur historique

Valeur de contexte: **excellent**
 Valeur d'authenticité: **Excellente**

Date Estimée Connue
1840-1860

Valeur patrimoniale : Supérieure

Typologie formelle: **Maison traditionnelle québécoise**

Fiche no
594
Fiche Pimiq
200740



IMG_8640.jpg

Les Éboulements

1925 route du Fleuve

Catégorie de bien: **Bâtiment principal d'intérêt patrimonial**

valeur d'âge
 valeur d'architecture
 valeur d'usage
 valeur de rareté
 valeur historique

Valeur de contexte: **supérieure**
 Valeur d'authenticité: **excellente**

Date Estimée Connue
1932-

Valeur patrimoniale : Supérieure

Typologie formelle: **Maison québécoise d'inspiration néoclassique**

Fiche no
621
Fiche Pimiq
200609



BIMG_1407.jpg

Les Éboulements

1541 route du Fleuve

Catégorie de bien: **Bâtiment principal d'intérêt patrimonial**

valeur d'âge
 valeur d'architecture
 valeur d'usage
 valeur de rareté
 valeur historique

Valeur de contexte: **excellent**
 Valeur d'authenticité: **Bonne**

Date Estimée Connue
1860-1870

Valeur patrimoniale : Supérieure

Typologie formelle: **Second Empire**

Fiche no
607
Fiche Pimiq
200727



IMG_8550.jpg

Les Éboulements

2032 route du Fleuve

Catégorie de bien: **Bâtiment principal d'intérêt patrimonial**

valeur d'âge
 valeur d'architecture
 valeur d'usage
 valeur de rareté
 valeur historique

Valeur de contexte: **supérieure**
 Valeur d'authenticité: **Bonne**

Date Estimée Connue
1826- 1826

Valeur patrimoniale : Supérieure

Typologie formelle: **Maison traditionnelle québécoise**

Fiche no
629
Fiche Pimiq
Ne pas



BIMG_1395.jpg

Les Éboulements

1709 route du Fleuve

Catégorie de bien: **Bâtiment principal d'intérêt patrimonial**

valeur d'âge
 valeur d'architecture
 valeur d'usage
 valeur de rareté
 valeur historique

Valeur de contexte: **excellent**
 Valeur d'authenticité: **Passable**

Date Estimée Connue
1730-

Valeur patrimoniale : Supérieure

Typologie formelle: **Maison traditionnelle québécoise**

Fiche no
615
Fiche Pimiq
200747



IMG_8689.jpg

Les Éboulements

2058 route du Fleuve

Catégorie de bien: **Bâtiment principal d'intérêt patrimonial**

valeur d'âge
 valeur d'architecture
 valeur d'usage
 valeur de rareté
 valeur historique

Valeur de contexte: **excellente**
 Valeur d'authenticité: **passable**

Date Estimée Connue
1812- 1812

Valeur patrimoniale : Exceptionnelle

Typologie formelle: **Maison traditionnelle québécoise**

Fiche no
630
Fiche Pimiq
200571

Camp Le Manoir - Manoir de Sales Laitière



BIMG_0916.jpg

Les Éboulements

1907 route du Fleuve

Catégorie de bien: **Bâtiment principal d'intérêt patrimonial**

valeur d'âge
 valeur d'architecture
 valeur d'usage
 valeur de rareté
 valeur historique

Valeur de contexte: **supérieure**
 Valeur d'authenticité: **Excellente**

Date Estimée Connue
1840-1880

Valeur patrimoniale : Supérieure

Typologie formelle: **Maison traditionnelle québécoise**

Fiche no
618
Fiche Pimiq
200581



BIMG_1041.jpg

Les Éboulements

2058 route du Fleuve

Catégorie de bien: **Bâtiment secondaire d'intérêt patrimonial**

valeur d'âge
 valeur d'architecture
 valeur d'usage
 valeur de rareté
 valeur historique

Valeur de contexte: **excellente**
 Valeur d'authenticité: **Bonne**

Date Estimée Connue
1830-1840

Valeur patrimoniale : Exceptionnelle

Typologie formelle: **Bâtiments utilitaires**

Fiche no
631
Fiche Pimiq
200572

Camp Le Manoir - Laiterie



BIMG_0932.jpg

Les Éboulements	Les Éboulements	Fiche no 634
2072 route du Fleuve	Maison Duchesne dit Lapierre	Fiche Pimiq 200570
Catégorie de bien:	Bâtiment principal d'intérêt patrimonial	
	<input checked="" type="checkbox"/> valeur d'âge <input checked="" type="checkbox"/> valeur d'architecture <input type="checkbox"/> valeur d'usage <input type="checkbox"/> valeur de rareté <input type="checkbox"/> valeur historique	
Valeur de contexte:	supérieure	
Valeur d'authenticité:	Excellente	
Date	Estimée	Connue
	1783-	
Valeur patrimoniale : Supérieure		
Typologie formelle:	Maison traditionnelle québécoise	BIMG_0901.jpg



Les Éboulements	Les Éboulements	Fiche no 662
2350 route du Fleuve		Fiche Pimiq 200548
Catégorie de bien:	Bâtiment principal d'intérêt patrimonial	
	<input type="checkbox"/> valeur d'âge <input checked="" type="checkbox"/> valeur d'architecture <input type="checkbox"/> valeur d'usage <input checked="" type="checkbox"/> valeur de rareté <input type="checkbox"/> valeur historique	
Valeur de contexte:	supérieure	
Valeur d'authenticité:	excellente	
Date	Estimée	Connue
	1925-	
Valeur patrimoniale : Supérieure		
Typologie formelle:	Maison mansardée	BIMG_0656.jpg



Les Éboulements	Les Éboulements	Fiche no 636
2095 route du Fleuve	Maison Tremblay	Fiche Pimiq 200569
Catégorie de bien:	Bâtiment principal d'intérêt patrimonial	
	<input checked="" type="checkbox"/> valeur d'âge <input checked="" type="checkbox"/> valeur d'architecture <input type="checkbox"/> valeur d'usage <input type="checkbox"/> valeur de rareté <input type="checkbox"/> valeur historique	
Valeur de contexte:	excellente	
Valeur d'authenticité:	Excellente	
Date	Estimée	Connue
	1800-	1800
Valeur patrimoniale : Supérieure		
Typologie formelle:	Maison traditionnelle québécoise	BIMG_0888.jpg



Les Éboulements	Les Éboulements	Fiche no 675
2412 route du Fleuve	Maison du docteur Léonard Frève	Fiche Pimiq 200539
Catégorie de bien:	Bâtiment principal d'intérêt patrimonial	
	<input checked="" type="checkbox"/> valeur d'âge <input checked="" type="checkbox"/> valeur d'architecture <input checked="" type="checkbox"/> valeur d'usage <input type="checkbox"/> valeur de rareté <input type="checkbox"/> valeur historique	
Valeur de contexte:	supérieure	
Valeur d'authenticité:	Bonne	
Date	Estimée	Connue
	1820-	1820
Valeur patrimoniale : Supérieure		
Typologie formelle:	Maison québécoise d'inspiration néoclassique	BIMG_0574.jpg



Les Éboulements	Les Éboulements	Fiche no 638
2149 route du Fleuve		Fiche Pimiq 200567
Catégorie de bien:	Bâtiment principal d'intérêt patrimonial	
	<input checked="" type="checkbox"/> valeur d'âge <input checked="" type="checkbox"/> valeur d'architecture <input type="checkbox"/> valeur d'usage <input type="checkbox"/> valeur de rareté <input type="checkbox"/> valeur historique	
Valeur de contexte:	excellente	
Valeur d'authenticité:	Bonne	
Date	Estimée	Connue
	1751-	1751
Valeur patrimoniale : Supérieure		
Typologie formelle:	Maison traditionnelle québécoise	BIMG_0850.jpg



Les Éboulements	Les Éboulements	Fiche no 678
2427 route du Fleuve		Fiche Pimiq 200516
Catégorie de bien:	Bâtiment principal d'intérêt patrimonial	
	<input checked="" type="checkbox"/> valeur d'âge <input checked="" type="checkbox"/> valeur d'architecture <input type="checkbox"/> valeur d'usage <input type="checkbox"/> valeur de rareté <input type="checkbox"/> valeur historique	
Valeur de contexte:	bonne	
Valeur d'authenticité:	Bonne	
Date	Estimée	Connue
	1777-	1777
Valeur patrimoniale : Supérieure		
Typologie formelle:	Maison traditionnelle québécoise	BIMG_0429.jpg



Les Éboulements	Les Éboulements	Fiche no 641
2213 route du Fleuve	La forge du village ou « forge Arthur-Tremblay »	Fiche Pimiq 200565
Catégorie de bien:	Bâtiment secondaire d'intérêt patrimonial	
	<input type="checkbox"/> valeur d'âge <input checked="" type="checkbox"/> valeur d'architecture <input checked="" type="checkbox"/> valeur d'usage <input checked="" type="checkbox"/> valeur de rareté <input type="checkbox"/> valeur historique	
Valeur de contexte:	bonne	
Valeur d'authenticité:	Excellente	
Date	Estimée	Connue
	1885-1895	
Valeur patrimoniale : Supérieure		
Typologie formelle:	Maison mansardée	BIMG_0832.jpg



Les Éboulements	Saint-Joseph-de-la-Rive	Fiche no 802
31 côte des Peupliers		Fiche Pimiq 200603
Catégorie de bien:	Bâtiment principal d'intérêt patrimonial	
	<input checked="" type="checkbox"/> valeur d'âge <input checked="" type="checkbox"/> valeur d'architecture <input type="checkbox"/> valeur d'usage <input type="checkbox"/> valeur de rareté <input type="checkbox"/> valeur historique	
Valeur de contexte:	excellente	
Valeur d'authenticité:	Excellente	
Date	Estimée	Connue
	1840-1860	
Valeur patrimoniale : Supérieure		
Typologie formelle:	Maison traditionnelle québécoise	BIMG_1316.jpg



Les Éboulements Saint-Joseph-de-la-Rive

350 rue de la Plage Ancienne boutique de forge

Fiche no 811
Fiche Pimiq 200596

Catégorie de bien: **Bâtiment secondaire d'intérêt patrimonial**

valeur d'âge
 valeur d'architecture
 valeur d'usage
 valeur de rareté
 valeur historique

Valeur de contexte: **excellente**
Valeur d'authenticité: **Excellente**

Date Estimée Connue
1931- **1931**

Valeur patrimoniale : Supérieure

Typologie formelle: **Bâtiments utilitaires**



BIMG_1230.jpg

Petite-Rivière-Saint-François

13 rue Bergeron

Fiche no 822
Fiche Pimiq 200106

Catégorie de bien: **Bâtiment principal d'intérêt patrimonial**

valeur d'âge
 valeur d'architecture
 valeur d'usage
 valeur de rareté
 valeur historique

Valeur de contexte: **supérieure**
Valeur d'authenticité: **Bonne**

Date Estimée Connue
1840-1870

Valeur patrimoniale : Supérieure

Typologie formelle: **Maison traditionnelle québécoise**



BIMG_5835.jpg

Les Éboulements Saint-Joseph-de-la-Rive

589 chemin du Quai

Fiche no 816
Fiche Pimiq 200605

Catégorie de bien: **Bâtiment principal d'intérêt patrimonial**

valeur d'âge
 valeur d'architecture
 valeur d'usage
 valeur de rareté
 valeur historique

Valeur de contexte: **bonne**
Valeur d'authenticité: **Excellente**

Date Estimée Connue
1942- **1942**

Valeur patrimoniale : Supérieure

Typologie formelle: **Vernaculaire américain**



BIMG_1344.jpg

Petite-Rivière-Saint-François

868 rue Principale

Fiche no 847
Fiche Pimiq 200093

Catégorie de bien: **Bâtiment principal d'intérêt patrimonial**

valeur d'âge
 valeur d'architecture
 valeur d'usage
 valeur de rareté
 valeur historique

Valeur de contexte: **excellente**
Valeur d'authenticité: **Excellente**

Date Estimée Connue
1900-

Valeur patrimoniale : Supérieure

Typologie formelle: **Vernaculaire américain**



BIMG_5666.jpg

Les Éboulements Les Éboulements

75 rang Sainte-Marie

Fiche no 732
Fiche Pimiq 200779

Catégorie de bien: **Bâtiment principal d'intérêt patrimonial**

valeur d'âge
 valeur d'architecture
 valeur d'usage
 valeur de rareté
 valeur historique

Valeur de contexte: **excellente**
Valeur d'authenticité: **Excellente**

Date Estimée Connue
1815-

Valeur patrimoniale : Supérieure

Typologie formelle: **Maison traditionnelle québécoise**



IMG_8972.jpg

Petite-Rivière-Saint-François

1283 rue Principale

Fiche no 890
Fiche Pimiq 200096

Catégorie de bien: **Bâtiment principal d'intérêt patrimonial**

valeur d'âge
 valeur d'architecture
 valeur d'usage
 valeur de rareté
 valeur historique

Valeur de contexte: **supérieure**
Valeur d'authenticité: **Bonne**

Date Estimée Connue
1840-1880

Valeur patrimoniale : Supérieure

Typologie formelle: **Maison traditionnelle québécoise**



BIMG_5698.jpg

Petite-Rivière-Saint-François

9 rue Bergeron Maison Bergeron

Fiche no 821
Fiche Pimiq 200107

Catégorie de bien: **Bâtiment principal d'intérêt patrimonial**

valeur d'âge
 valeur d'architecture
 valeur d'usage
 valeur de rareté
 valeur historique

Valeur de contexte: **excellente**
Valeur d'authenticité: **Excellente**

Date Estimée Connue
1915-

Valeur patrimoniale : Supérieure

Typologie formelle: **Maison cubique (d'inspiration Four Square Style)**



BIMG_5836.jpg

Petite-Rivière-Saint-François

1327 rue Principale Maison Jean-Palardy

Fiche no 893
Fiche Pimiq 200098

Catégorie de bien: **Bâtiment principal d'intérêt patrimonial**

valeur d'âge
 valeur d'architecture
 valeur d'usage
 valeur de rareté
 valeur historique

Valeur de contexte: **supérieure**
Valeur d'authenticité: **Excellente**

Date Estimée Connue
1900-

Valeur patrimoniale : Supérieure

Typologie formelle: **Maison québécoise d'inspiration néoclassique**



BIMG_5817.jpg

Saint-Hilarion

Fiche no
906
Fiche Pimiq
200442

97 route 138

Catégorie de bien: **Bâtiment principal d'intérêt patrimonial**

- valeur d'âge
- valeur d'architecture
- valeur d'usage
- valeur de rareté
- valeur historique

Valeur de contexte: **excellente**

Valeur d'authenticité: **Bonne**

Date Estimée Connue
1929-

Valeur patrimoniale: **Supérieure**

Typologie formelle: **Maison cubique (d'inspiration Four Square Style)**



IMG_7102.jpg

Saint-Urbain

Fiche no
1118
Fiche Pimiq
200879

81 rang Saint-François

Catégorie de bien: **Bâtiment principal d'intérêt patrimonial - École de rang**

- valeur d'âge
- valeur d'architecture
- valeur d'usage
- valeur de rareté
- valeur historique

Valeur de contexte: **excellente**

Valeur d'authenticité: **Excellente**

Date Estimée Connue
1900-1930

Valeur patrimoniale: **Supérieure**

Typologie formelle: **Architecture publique**



IMG_9483.jpg

Saint-Urbain

Fiche no
1039
Fiche Pimiq
200964

440 rue Saint-Édouard

Catégorie de bien: **Bâtiment principal d'intérêt patrimonial**

- valeur d'âge
- valeur d'architecture
- valeur d'usage
- valeur de rareté
- valeur historique

Valeur de contexte: **supérieure**

Valeur d'authenticité: **Excellente**

Date Estimée Connue
1850-1880

Valeur patrimoniale: **Supérieure**

Typologie formelle: **Maison traditionnelle québécoise**



BIMG_2007.jpg

Saint-Urbain

Fiche no
1125
Fiche Pimiq
200942

rang Saint-Georges (route 138)

Catégorie de bien: **Bâtiment secondaire d'intérêt patrimonial**

- valeur d'âge
- valeur d'architecture
- valeur d'usage
- valeur de rareté
- valeur historique

Valeur de contexte: **excellente**

Valeur d'authenticité: **Excellente**

Date Estimée Connue
1920- 1920

Valeur patrimoniale: **Supérieure**

Typologie formelle: **Bâtiments utilitaires**



IMG_7588.jpg

Saint-Urbain

Fiche no
1044
Fiche Pimiq
200492

503 505 rue Saint-Édouard

Catégorie de bien: **Bâtiment principal d'intérêt patrimonial**

- valeur d'âge
- valeur d'architecture
- valeur d'usage
- valeur de rareté
- valeur historique

Valeur de contexte: **supérieure**

Valeur d'authenticité: **bonne**

Date Estimée Connue
1855-1880

Valeur patrimoniale: **Supérieure**

Typologie formelle: **Maison traditionnelle québécoise**



IMG_7485.jpg

Saint-Urbain

Fiche no
1131
Fiche Pimiq
200512

67 69 rang Saint-Jean-Baptiste

Catégorie de bien: **Bâtiment principal d'intérêt patrimonial**

- valeur d'âge
- valeur d'architecture
- valeur d'usage
- valeur de rareté
- valeur historique

Valeur de contexte: **excellente**

Valeur d'authenticité: **Excellente**

Date Estimée Connue
1880-

Valeur patrimoniale: **Supérieure**

Typologie formelle: **Maison mansardée**



IMG_7688.jpg

Saint-Urbain

Fiche no
1095
Fiche Pimiq
200907

997 rue Saint-Édouard

Catégorie de bien: **Bâtiment principal d'intérêt patrimonial**

- valeur d'âge
- valeur d'architecture
- valeur d'usage
- valeur de rareté
- valeur historique

Valeur de contexte: **bonne**

Valeur d'authenticité: **Bonne**

Date Estimée Connue
1855-1880

Valeur patrimoniale: **Supérieure**

Typologie formelle: **Maison traditionnelle québécoise**



BIMG_1507.jpg

Saint-Urbain

Fiche no
1132
Fiche Pimiq
200511

74 rang Saint-Jean-Baptiste

Catégorie de bien: **Bâtiment principal d'intérêt patrimonial - École de rang**

- valeur d'âge
- valeur d'architecture
- valeur d'usage
- valeur de rareté
- valeur historique

Valeur de contexte: **excellente**

Valeur d'authenticité: **Excellente**

Date Estimée Connue
1922- 1922

Valeur patrimoniale: **Supérieure**

Typologie formelle: **Architecture publique**



IMG_7669.jpg

Saint-Urbain

Fiche no

1139

Fiche Pimiq

200504

176 rang **Saint-Jean-Baptiste**

Catégorie de bien: **Bâtiment principal d'intérêt patrimonial**

- valeur d'âge
- valeur d'architecture
- valeur d'usage
- valeur de rareté
- valeur historique

Valeur de contexte: **excellente**

Valeur d'authenticité: **Excellente**

Date Estimée Connue
1895-



IMG_7605.jpg

Valeur patrimoniale : Supérieure

Typologie formelle: **Maison traditionnelle québécoise**

Saint-Urbain

Fiche no

1141

Fiche Pimiq

200477

223 rang **Saint-Jean-Baptiste**

Catégorie de bien: **Bâtiment principal d'intérêt patrimonial**

- valeur d'âge
- valeur d'architecture
- valeur d'usage
- valeur de rareté
- valeur historique

Valeur de contexte: **excellente**

Valeur d'authenticité: **Excellente**

Date Estimée Connue
1845-1880



IMG_7372.jpg

Valeur patrimoniale : Supérieure

Typologie formelle: **Maison traditionnelle québécoise**

Saint-Urbain

Fiche no

1144

Fiche Pimiq

200478

237 rang **Saint-Jean-Baptiste**

Catégorie de bien: **Bâtiment principal d'intérêt patrimonial**

- valeur d'âge
- valeur d'architecture
- valeur d'usage
- valeur de rareté
- valeur historique

Valeur de contexte: **excellente**

Valeur d'authenticité: **Excellente**

Date Estimée Connue
1850-1870



IMG_7377.jpg

Valeur patrimoniale : Supérieure

Typologie formelle: **Maison traditionnelle québécoise**

Saint-Urbain

Fiche no

1145

Fiche Pimiq

200475

259 rang **Saint-Jean-Baptiste**

Catégorie de bien: **Bâtiment principal d'intérêt patrimonial**

- valeur d'âge
- valeur d'architecture
- valeur d'usage
- valeur de rareté
- valeur historique

Valeur de contexte: **excellente**

Valeur d'authenticité: **Bonne**

Date Estimée Connue
1840- 1840



IMG_7352.jpg

Valeur patrimoniale : Supérieure

Typologie formelle: **Vernaculaire américain**

3.5 Les ensembles d'intérêt patrimonial les plus marquants

Comme nous l'avons vu à la section 2.7, la MRC a procédé à une très bonne identification des ensembles d'intérêt les plus marquants. On les retrouve, dans le schéma d'aménagement régional, à titre d'ensembles d'intérêt historique et culturel.

Ces ensembles regroupent les territoires se démarquant par leur authenticité et leur qualité architecturale, les principales concentrations d'architecture ancienne, ainsi que les lieux d'intérêt historique ou identitaire de la MRC.

Les principaux ensembles institutionnels y sont également identifiés.

Aussi, nous reconnaissons intégralement l'importance de chacun des ensembles identifiés dans le schéma d'aménagement de la MRC de Charlevoix.

Seuls certains ensembles de Saint-Urbain devraient y être ajoutés, soit :

- la rue Saint-Édouard au noyau villageois ;
- le rang Saint-Jean-Baptiste.

4. Recommandations

4.1 Recommandations générales

En fonction des potentiels du patrimoine bâti charlevoisien et des problématiques auxquelles il est confronté, nous proposons ci-après une série des recommandations destinées à favoriser sa sauvegarde et sa valorisation.

De telles recommandations impliquent la participation des municipalités, de la MRC, des citoyens et du secteur privé. Aussi leur mise en œuvre nécessitera-t-elle autant de collaboration que de concertation entre chacun de ces partenaires.

La présentation des recommandations est faite dans un ordre logique. Évidemment, il demeure possible pour une municipalité ou pour la MRC d'accorder la priorité à l'une ou l'autre des mesures proposées.

Cependant, il nous apparaît essentiel que soient poursuivies les mesures mises de l'avant par la MRC de Charlevoix et par les municipalités visant la sensibilisation des propriétaires de bâtiments patrimoniaux et le développement d'outils nécessaires pour les supporter dans leurs efforts de préservation.

La préservation des ensembles les plus marquants s'impose également.

En outre, plusieurs des recommandations pourraient être mises en application en même temps.

1. Rendre public et diffuser le rapport synthèse sur les différents portails web

Une première mesure à mettre en œuvre consisterait à annoncer la réalisation du présent rapport synthèse et à le rendre public.

Un résumé de notre rapport synthèse pourrait être présenté dans le cadre d'une ou plusieurs conférences de presse et de séances d'information *ad hoc*, assorties de diaporamas de type « PowerPoint ».

Ces conférences de presse ou séances d'information devraient annoncer notamment que l'inventaire du patrimoine bâti de Charlevoix est désormais accessible dans le Répertoire du patrimoine culturel du Québec.

De telles présentations permettraient de mieux faire connaître notre inventaire et notre rapport aux citoyens, aux groupes intéressés et surtout au personnel concerné de chacune des municipalités de la MRC, notamment aux responsables des dossiers en urbanisme, en patrimoine et en culture.

Aussi, à l'instar des précédents inventaires, le nôtre devrait être déposé en version intégrale, en format PDF, sur le site Internet de la MRC et sur celui de chacune des municipalités.

2. Doter les municipalités et la MRC des codes d'accès aux fiches déposées au RPCQ

Nous recommandons que les municipalités et la MRC puissent disposer des codes nécessaires pour accéder aux informations du RPCQ qui ne sont pas visibles pour le grand public. Il s'agit des caractéristiques architecturales, de la valeur d'authenticité, de l'état physique et de la valeur patrimoniale. Ces données devraient pouvoir être consultées par les intervenants municipaux et régionaux sans toutefois que ces derniers puissent les modifier.

3. Produire un document de sensibilisation au patrimoine de la MRC de Charlevoix

Bien qu'il existe un guide d'intervention produit par la MRC, nous recommandons, compte tenu du potentiel de mise en valeur qu'offre le patrimoine bâti charlevoisien, la réalisation d'un document de sensibilisation au patrimoine régional. Cet ouvrage pourrait intégrer les principales informations et le visuel contenus dans le présent rapport.

Il est toujours utile, en effet, et même essentiel, de rappeler aux citoyens les qualités du patrimoine bâti de la MRC de Charlevoix et du milieu dans lequel il est localisé.

Abondamment illustré, un tel ouvrage pourrait prendre la forme d'une brochure grand format ou d'un livre de qualité. Une version Internet pourrait aussi être produite.

Un tel document, dont l'un des objectifs serait de développer le sentiment de fierté et d'appartenance des Charlevoisiens et des Charlevoisiennes envers leur patrimoine, devrait comprendre :

- les grandes caractéristiques du patrimoine bâti charlevoisien ;
- la description des types architecturaux auxquels les bâtiments inventoriés sont associés ;
- les composantes architecturales distinctives et identitaires ;

- certains des édifices d'intérêt particulier se démarquant par leur ancienneté, leur intégrité architecturale ou leur caractère identitaire ;
- les secteurs et ensembles se démarquant par leur qualité architecturale et paysagère.

4. Produire un recueil de dessins d'exécution de composantes d'architecture ancienne

Nous recommandons que la MRC de Charlevoix fasse réaliser des dessins d'exécution reproduisant très précisément et à l'échelle des composantes d'architecture ancienne, tout en présentant certains procédés d'assemblage. En effet, lorsque vient le temps de remplacer des composantes, une fenêtre par exemple, les propriétaires ne possèdent pas toutes les informations précises sur les façons de fabriquer ces éléments.

De tels dessins viendraient compléter le guide d'intervention architectural élaboré par la MRC il y a quelques années et en constitueraient une suite logique. Ils présenteraient des modèles de composantes (portes, fenêtres, éléments décoratifs) et de matériaux appropriés à chacun des types architecturaux associés aux bâtiments patrimoniaux charlevoisiens inventoriés. Ils seraient évidemment adaptés aux problématiques et aux particularités des municipalités de la MRC de Charlevoix.

Ces dessins devraient être réalisés selon le modèle de ceux que nous avons produits récemment pour la Ville de Saint-Jérôme.

5. Poursuivre le service visant à offrir aux citoyens des expertises professionnelles en patrimoine bâti

Nous recommandons que la MRC et les municipalités continuent d'offrir le service permettant aux citoyens de bénéficier d'expertises professionnelles en patrimoine bâti lors d'une intervention sur une maison ancienne. Un tel service, offert par un architecte ou un expert en patrimoine bâti, permet d'intervenir « en amont » des projets et des demandes de permis, c'est-à-dire au moment de la planification des travaux.

Dans ce contexte, le professionnel mandaté par les municipalités ou la MRC a alors comme tâche principale de s'assurer que le projet de construction ou de rénovation tienne compte des caractéristiques du bâtiment ou de l'environnement.

De telles expertises devraient être subventionnées par les municipalités ou la MRC de manière à inciter le plus grand nombre de citoyens possible à utiliser ce service.

6. Développer ou mettre à jour les circuits du patrimoine dans la MRC

Peu importe leur forme, les circuits de découverte du patrimoine sont de fort intéressants outils promotionnels sur le plan touristique, mais également un moyen de reconnaître l'importance historique et patrimoniale de certains édifices. De ce fait, ils peuvent contribuer à développer un sentiment de fierté chez le propriétaire d'un bâtiment patrimonial.

Nous recommandons le développement, la bonification et la mise à jour des circuits de découverte du patrimoine qui existent dans l'ensemble des municipalités de la MRC, de manière à tenir compte des résultats de l'inventaire.

De tels circuits devraient être créés pour toutes les municipalités de la MRC. Dans un tel contexte, nous recommandons :

- d'intégrer aux circuits existant les principaux éléments et ensembles d'intérêt que nous avons identifiés ;
- d'établir une signature commune et régionale aux circuits ;
- de constituer un ou des circuits régionaux, ainsi que des circuits locaux complémentaires;
- de produire des versions sur support papier de ces circuits ainsi que des versions numériques accessibles sur le Web (via des applications pouvant être téléchargées sur des tablettes électroniques et téléphones intelligents).

7. Développer des éléments de signalisation pour les bâtiments patrimoniaux et sites d'intérêt historique

Certaines municipalités ont mis en place des éléments de signalisation (sous la forme de plaques, de panneaux ou autres) afin d'identifier et de documenter certains bâtiments patrimoniaux et sites historiques.

Nous ne rappellerons jamais assez la grande importance de telles initiatives, car elles constituent notamment une fort belle forme de reconnaissance informelle des bâtiments patrimoniaux, en plus de permettre la diffusion de connaissances à leur sujet.

Nous recommandons que la MRC de Charlevoix et les municipalités développent des éléments de signalisation des bâtiments patrimoniaux et sites d'intérêt historique. L'idéal serait de produire un plan ou concept de signalisation pour l'ensemble de la MRC ; un tel ouvrage tiendrait compte du développement des circuits patrimoniaux

mentionnés plus haut. La signalisation *in situ* serait ainsi complémentaire aux circuits.

L'objectif serait de créer des éléments de signalisation *in situ* (panneaux conventionnels, plaques, matériel audionumérique, etc.) ayant une signature régionale, ce qui pourrait faciliter le financement d'un tel projet.

Les secteurs villageois seraient à prioriser, mais les secteurs ruraux ne devraient pas être oubliés pour autant.

8. Développer la « matériauthèque » de la MRC de Charlevoix

La MRC de Charlevoix est dotée d'une matériauthèque accessible sur le Web.

Nous recommandons fortement son développement, notamment en la dotant d'une collection de livres et de périodiques pertinents. On pourrait aussi y regrouper des dessins d'exécution reproduisant les composantes d'architecture ancienne dont il a été question plus haut.

9. Produire une version «grand public» des fiches de bâtiments à valeur patrimoniale exceptionnelle et supérieure

De façon à établir une forme de reconnaissance envers les propriétaires des maisons dont la valeur patrimoniale est exceptionnelle ou supérieure, il serait intéressant de produire une version «grand public» de leur fiche et de leur remettre dans le cadre d'une cérémonie ou d'une lettre spéciale.

10. Produire des outils d'initiation au patrimoine bâti de la MRC de Charlevoix pour la clientèle scolaire

Nous recommandons la réalisation d'outils d'initiation au patrimoine bâti de la MRC de Charlevoix à l'attention spécifique de la clientèle scolaire. De tels outils impliqueraient la participation de la Commission scolaire locale de manière à prévoir des activités d'information et de sensibilisation au patrimoine bâti dans le cadre du programme scolaire ou dans un contexte para-scolaire.

11. Procéder à l'acquisition de connaissances historiques et de matériel iconographique

Il est toujours fort utile de disposer d'un maximum de renseignements sur un bâtiment d'intérêt patrimonial afin de préciser son évaluation ou de favoriser sa mise en valeur, notamment lors de travaux de restauration.

Notre équipe a consigné les principales informations de nature historique disponibles, mais il serait pertinent de poursuivre les recherches. Un recueil de photos anciennes serait particulièrement utile, tout comme un recueil d'informations qui permettrait de préciser l'évaluation patrimoniale ou l'âge des édifices inscrits au présent inventaire.

Pour certains édifices à valeur patrimoniale élevée, des chaînes de titres⁶ pourraient même être réalisées. Aussi, la MRC, de concert avec les municipalités, le Centre d'archives régional de Charlevoix, la Société d'histoire de Charlevoix et les citoyens intéressés, devrait poursuivre les recherches afin de déterminer l'âge des biens inventoriés.

Les données d'inventaire pourraient ainsi être bonifiées au fil des ans grâce au recueil de photos anciennes et de données historiques.

12. Mettre sur pied un programme d'aide financière à la rénovation « patrimoniale »

Considérant les coûts plus élevés engendrés par une intervention appropriée sur une maison patrimoniale par rapport à des travaux standards ou effectués sur une maison moderne, nous recommandons la mise sur pied d'un programme d'aide financière spécifique au patrimoine bâti pour les ensembles et édifices pour lesquels nous recommandons l'attribution d'un statut juridique de protection (bâtiments et ensembles à citer).

Un tel programme constituerait une importante mesure incitative pour intervenir d'une manière appropriée sur un édifice d'intérêt patrimonial, mais également une formule intéressante d'aide financière à des propriétaires qui sont souvent désavantagés par rapport aux propriétaires de maisons modernes. Ce programme permettrait de compenser une partie des coûts importants que nécessitent des travaux sur un bâtiment patrimonial.

À cet effet, la MRC de Charlevoix et les municipalités devraient négocier une entente avec le ministère de la Culture et des Communications (MCC), d'autres partenaires et des commanditaires (notamment les chaînes de quincaillerie et les institutions bancaires) de manière à offrir une subvention permettant de couvrir au moins 60 %

⁶ Chaîne de titres : reconstitution des titres de propriété (ou des différents propriétaires) d'un édifice ; la transaction la plus ancienne peut donner des indications sur la date de construction de l'immeuble.

du coût des travaux. Ce programme devrait s'appliquer à tous les édifices d'intérêt patrimonial, sans égard à la valeur patrimoniale.

D'autres formes possibles d'aide financière

L'aide financière à la rénovation patrimoniale pourrait aussi se matérialiser par l'attribution d'un crédit de taxes foncières à un propriétaire d'édifice patrimonial qui effectue des travaux dépassant 5 % de la valeur foncière. Il va sans dire qu'une telle aide serait conditionnelle à la réalisation d'une rénovation appropriée, c'est-à-dire dans le respect de règles déterminées par les municipalités.

13. Adopter des règlements visant à contrer la démolition des bâtiments à valeur patrimoniale élevée

Nous recommandons que les municipalités adoptent le plus rapidement possible un règlement visant à empêcher la démolition des bâtiments à valeur patrimoniale exceptionnelle et supérieure. Toutes les municipalités sont concernées par cette recommandation.

Un tel règlement serait adopté conformément à l'article 148.0.2 de la Loi sur l'aménagement et l'urbanisme (LAU). Rien n'empêcherait les municipalités d'interdire, par ce règlement de démolition, la destruction d'autres catégories de bâtiments.

14. Attribuer des statuts juridiques de protection

Nous recommandons que les municipalités accordent, en vertu de la Loi sur le patrimoine culturel, de nouveaux statuts juridiques de protection à certains des biens à valeur patrimoniale élevée (citation de biens patrimoniaux et constitution de sites du patrimoine).

Les secteurs susceptibles d'être constitués en site patrimonial cité figurent parmi les ensembles d'intérêt historique et culturel identifiés au schéma d'aménagement de la MRC de Charlevoix (listés au tableau 10).

Nous faisons des recommandations spécifiques à ce sujet à la section 4.2.

Rappelons qu'une municipalité peut, en vertu de la Loi sur le patrimoine culturel, élaborer des « conditions relatives à la conservation des valeurs patrimoniales »⁷ d'un immeuble, des mesures qui s'ajoutent à la réglementation municipale.

⁷ Article 137 de la Loi sur le patrimoine culturel.
Bergeron Gagnon inc., 2015

Notons que la constitution de sites patrimoniaux et la citation de biens patrimoniaux rendraient les propriétés visées immédiatement admissibles au *Fonds du patrimoine culturel du Québec* (FPCQ) géré par le MCC⁸.

15. Mettre en place des règlements sur les PIIA

À défaut d'attribuer des statuts juridiques de protection aux biens à valeur patrimoniale élevée et à certains ensembles d'intérêt les plus importants, les biens concernés pourraient être assujettis à des règlements sur les Plans d'implantation et d'intégration architecturale (PIIA).

Par ailleurs, nous recommandons que les biens qui seront cités à titre de biens patrimoniaux et ceux qui seront localisés à l'intérieur de sites patrimoniaux cités soient également assujettis à des PIIA.

⁸ Pour en savoir davantage, consultez le site Web du ministère de la Culture et des Communications - Fonds du patrimoine culturel québécois. <http://www.mcc.gouv.qc.ca>
Bergeron Gagnon inc., 2015

4.2 Recommandations particulières

4.2.1 Baie-Saint-Paul

4.2.1.1 Attribution de statuts juridiques

Considérant la valeur patrimoniale exceptionnelle que nous avons attribuée au moulin de la Rémy (235, terrasse de la Rémy), nous recommandons que, de façon minimale, l'édifice soit cité immeuble patrimonial par la Ville de Baie-Saint-Paul. Mais, idéalement, ce bien devrait être classé immeuble patrimonial par le gouvernement du Québec, à l'instar du moulin du Gouffre (8, chemin Sainte-Croix).

Nous recommandons aussi que la propriété du 69, chemin Saint-Laurent (bâtiment principal et ancienne maison de pionnier) soit citée site patrimonial.

Nous recommandons également l'attribution du statut d'immeuble patrimonial cité aux édifices érigés avant 1750, soit:

- la maison Fortin, 1219, boulevard Monseigneur-De Laval ;
- le 8, chemin de la Pointe.

Nous recommandons l'attribution du statut d'immeuble patrimonial cité aux édifices suivants :

- le moulin du Ruisseau-Michel, 4, chemin du Vieux-Moulin ;
- la chapelle des Fortin, côte de la Chapelle.

Enfin, nous recommandons que la Ville de Baie-Saint-Paul porte une attention spéciale aux édifices non concernés par les recommandations précédentes, localisés à l'extérieur des secteurs assujettis au règlement de PIIA n° R209-2004 et offrant une valeur patrimoniale supérieure et un état d'authenticité excellent, soit :

- l'ancienne école de rang du 36, chemin du Cap-aux-Corbeaux Nord ;
- le 43, côte de la Chapelle ;
- le 44, chemin de l'Équerre ;
- le 54 et le 94, chemin de la Pointe ;
- le 95, chemin du Relais ;
- les 321 et 383, rang Saint-Gabriel-de-Pérou Nord ;
- les 268 et 357, chemin Saint-Laurent ;

- le 385, chemin Sainte-Catherine ;
- le 3, chemin Sainte-Croix.

L'attention spéciale que nous recommandons pourrait se traduire par l'ajout de ces édifices au règlement de PIIA no R209-2004.

4.2.2 L'Isle-aux-Coudres

Nous recommandons l'attribution du statut d'immeuble patrimonial cité à l'édifice érigé avant 1750 et à ceux offrant une valeur patrimoniale supérieure, soit:

- le 39, chemin du Moulin ;
- la maison Bergeron, 358, chemin de La Baleine ;
- le 1197, chemin des Coudriers.

4.2.3 Les Éboulements

Considérant la valeur patrimoniale exceptionnelle que nous avons attribuée au manoir de Sales Laterrière et à sa laiterie, nous recommandons que ces édifices, les autres bâtiments du site et le terrain s'y rattachant (en somme, la propriété de l'actuel camp Le Manoir) soient cités site patrimonial par la municipalité des Éboulements (ensemble H14/C4 identifié au schéma d'aménagement).

Nous recommandons également le statut de site patrimonial cité au noyau villageois de Saint-Joseph-de-la-Rive (ensemble H17 identifié au schéma d'aménagement).

Compte tenu de la présence de bâtiments érigés avant 1750 et puisque la majorité des bâtiments inventoriés le long du rang des Éboulements-Centre offrent une valeur patrimoniale supérieure, nous recommandons également l'attribution du statut de site patrimonial cité qui inclus toutes propriétés donnant sur cette artère (ensemble H15 identifié au schéma d'aménagement).

Nous recommandons également l'attribution du statut d'immeuble patrimonial cité aux édifices érigés avant 1750 localisés ailleurs dans la municipalité, soit:

- le 1709, route du Fleuve ;
- le 218, côte des Érables.

4.2.4 Petite-Rivière-Saint-François

Considérant la qualité de l'authenticité architecturale des édifices de la rue Bergeron, de l'unicité de cet ensemble à Petite-Rivière-Saint-François et de la spécificité géographique des lieux, nous recommandons que les propriétés de cette artère ainsi que le 1283, rue Principale (qui est adjacent à la rue Bergeron) soient incluses à l'intérieur d'un site patrimonial cité.

Nous suggérons aussi la création d'un site patrimonial cité avec les propriétés suivantes :

- l'ancienne résidence de Gabrielle Roy, 1, rue Émile-Gagné ;
- la chapelle Sainte-Thérèse-de-l'Enfant-Jésus et le calvaire situés au 1309, rue Principale ;
- la maison Jean-Palardy, sise au 1327, rue Principale.

Nous recommandons également l'attribution du statut d'immeuble patrimonial cité au 868, rue Principale, en raison de sa valeur patrimoniale supérieure.

4.2.5 Saint-Urbain

Nous recommandons l'attribution du statut d'immeuble patrimonial cité aux édifices suivants, en raison de leur valeur patrimoniale supérieure :

- le 67-69, rang Saint-Jean-Baptiste ;
- l'ancienne école de rang au 74, rang Saint-Jean-Baptiste ;
- le 176, rang Saint-Jean-Baptiste ;
- le 223, rang Saint-Jean-Baptiste ;
- le 237, rang Saint-Jean-Baptiste ;
- la maison du notaire « Le temps d'une paix » au 259, rang Saint-Jean-Baptiste.

4.2.6 Saint-Hilarion

Puisqu'il figure dans le schéma d'aménagement régional, à titre d'ensemble d'intérêt historique et culturel, nous recommandons l'adoption d'un règlement de PIIA pour le secteur villageois de Saint-Hilarion (secteur situé de part et d'autre de la rue principale, entre les rues Cartier et Maisonneuve).

Conclusion

Le mandat de mise à jour et d'informatisation de l'inventaire du patrimoine bâti de la MRC de Charlevoix a permis de démontrer la présence d'un patrimoine bâti dans chacune des municipalités, un patrimoine révélateur de leur histoire, de leur développement et de leur occupants.

Un imposant corpus de 1196 éléments d'intérêt patrimonial a été constitué. Près de 1000 d'entre eux ont fait l'objet de fiches détaillées.

Les éléments inventoriés dans le cadre de notre mandat sont surtout des bâtiments principaux, de type résidentiel ou dont la volumétrie s'y rapproche (1180 bâtiments). Les autres biens sont des bâtiments secondaires (10), des croix de chemin (3), des calvaires (2), ainsi qu'un kiosque.

Construits à compter de la première moitié du 18^e siècle jusqu'aux années 1990, les biens inventoriés représentent une fort intéressante diversité de types architecturaux et de tendances stylistiques. Les édifices inventoriés, que nous avons associés à une quinzaine de types, représentent plus de 300 ans de l'histoire de l'architecture.

En dépit des altérations apportées au cadre bâti ancien, un bon nombre d'édifices offrent des composantes d'architecture d'une grande qualité et des éléments distinctifs. Ces composantes sont l'expression des incroyables savoir-faire des artisans, entrepreneurs et architectes régionaux.

Les biens inventoriés se démarquent sous différents aspects : la valeur d'âge (237 biens dont la construction est antérieure à 1850), d'art et d'architecture (145 biens), d'usage (86 biens), historique (3 biens) et de rareté (59 biens). Les éléments inventoriés dotés d'une valeur d'art et d'architecture possèdent une valeur d'authenticité excellente ou supérieure. L'ancienneté de plusieurs biens est à souligner, puisque près d'une cinquantaine d'édifices sont antérieurs à 1800.

Les municipalités de la MRC de Charlevoix comptent plusieurs ensembles d'un grand intérêt patrimonial. Près d'une quarantaine d'ensembles d'intérêt historique et culturel sont identifiés dans le schéma d'aménagement de la MRC de Charlevoix. Ces ensembles d'intérêt sont formés par la plupart des noyaux villageois des municipalités, par les artères offrant une concentration de biens à valeur patrimoniale

élevée ou encore par les rangs se démarquant par leurs qualités architecturales ou paysagères.

En vertu de la Loi sur le patrimoine culture, douze biens font l'objet d'une protection à titre de monument classé et quatre édifices sont cités immeuble patrimonial.

Toutefois, la majeure partie des biens inventoriés ne fait l'objet d'aucune mesure de protection, à l'exception de certains règlements sur les Plans d'implantation et d'intégration architecturale (PIIA).

On estime que 65 % du corpus inventorié a connu des altérations assez importantes, puisque l'état d'authenticité de ces biens a été jugé moyen ou faible.

La somme des cotes attribuables aux différents critères d'évaluation a permis de dégager une valeur patrimoniale aux biens inventoriés. Ainsi, 33 % d'entre eux possèdent une valeur patrimoniale exceptionnelle, supérieure ou forte. Malheureusement, quelque 66 % des autres biens ont une valeur patrimoniale moins importante (moyenne ou faible), attribuable en bonne partie à l'altération de leur authenticité architecturale ou à une plus faible valeur d'âge.

Bien que la sensibilisation s'impose dans tous les cas, les biens à valeur patrimoniale élevée nécessitent avant tout des mesures de protection, alors que ce sont davantage des mesures de mise en valeur qui s'imposent pour les autres constructions.

À ces fins, les municipalités et la MRC, de concert avec les autorités gouvernementales et le secteur privé, devront consacrer beaucoup de temps, d'efforts et d'investissements. Nous recommandons l'adoption de mesures de sensibilisation et d'aide technique à l'attention des propriétaires, ainsi que la mise en place de programmes d'aide financière, l'attribution de statuts juridiques de protection et l'adoption de règlements de PIIA de manière à protéger les bâtiments et secteurs les plus significatifs sur le plan de l'ancienneté et de l'authenticité architecturale.

Bibliographie

Rapports et publications

ADAM, Francine. *Les moulins à eau du Québec: du temps des seigneurs au temps d'aujourd'hui*. Montréal, Les Éditions de l'Homme, 2009. 190 pages.

Association des gens d'affaires de Baie-Saint-Paul. *Baie-Saint-Paul, art et nature: guide de séjour 2013-2014*. Baie-Saint-Paul, LICO Imprimeur, 2013. 98 pages.

Bergeron Gagnon inc. *Étude du patrimoine de la MRC de Charlevoix. Rapport final*. Mai 2000, 178 pages.

Bergeron Gagnon inc. *Petite-Rivière-Saint-François. Vers le large, vers les hauteurs*. Petite-Rivière-Saint-François, Les impressions Charlevoix Offset inc., 2000. 32 pages.

Bergeron Gagnon inc. *Saint-Joseph-de-la-Rive. Regard sur son patrimoine*. Saint-Joseph-de-la-Rive, Le Comité touristique de Saint-Joseph-de-la-Rive, 1993. 24 pages.

DUFOUR, Donald et Lyse RICHER. *L'Isle-aux-Coudres: le fleuve dans la peau*. Québec, Les Éditions GID, Coll. « 100 ans noir sur blanc », 2014. 207 pages.

[En collaboration]. Les revues de la Société d'histoire de Charlevoix.

ETHNOTECH inc. *Mise en valeur du patrimoine de Baie-Saint-Paul. Délimitation des sites du patrimoine*. Baie-Saint-Paul, 1995. 46 pages.

GAUTHIER, Serge et Christian HARVEY. « Saint-Placide, une église en pays de montagnes », *Revue d'histoire de Charlevoix*, N°37 (juin 2011), p. 14-21.

GENEST, Bernard en coll. avec Françoise DUBÉ. *Arthur Tremblay, forgeron de village*. Québec, Ministère des Affaires culturelles, Coll. « Civilisation du Québec », 26: série arts et métiers, 1978. 184 pages. (Aussi accessible en ligne: <http://www.nosracines.ca/f/page.aspx?id=441819>, page consultée le 8 juillet 2014).

HARVEY, Christian. « Les Éboulements: la maison du grand peintre », *Revue d'histoire de Charlevoix*. N° 56 (juin 2007): *Le monde habité de Claude Le Sauter*, p. 15 à 17.

LAMBERT, Serge et Caroline ROY. *Une histoire d'appartenance. Volume 1 : Charlevoix*. Québec, Les Éditions GID, 2001. 187 pages.

MRC de Charlevoix. « Chapitre 9 : Les territoires d'intérêt », dans *Schéma d'aménagement et de développement de la MRC de Charlevoix*. Baie-Saint-Paul. 62 pages.

PATRI-ARCH inc. *Étude patrimoniale. La renardière d'Achille Tremblay, Saint-Urbain*. Québec, 2012. 40 pages.

Revue de la Société d'histoire de Charlevoix — Baie-Saint-Paul : Histoire et patrimoine, (Hors série) 5, juillet 2002. 20 pages.

Revue de la Société d'histoire de Charlevoix — Saint-Placide. Un village en pays de montagne, N° 37, juin 2001.

Revue de la Société d'histoire de Charlevoix — Histoire de Ville de Baie-Saint-Paul, No 13, décembre 1991, 2^e édition . 36 pages.

TREMBLAY, Rosaire. *Baie-Saint-Paul, de génération en génération*. Québec, Les Éditions GID, Coll. « 100 ans noir sur blanc », no 18, 2007. 205 pages.

TREMBLAY, Rosaire. *Charlevoix, des secrets bien gardés*. Québec, Les Éditions GID, Coll. « 100 ans noir sur blanc », no 29, 2010. 205 pages.

Ville de Baie-Saint-Paul. *Règlement relatif aux plans d'implication et d'intégration architecturale (PIIA)*. 1995. 46 pages.

Cartes et plans

Goad, Charles. Edward, *Baie St. Paul, Que*, Toronto, 1896 [Plan d'assurance incendie], BAnQ.

Goad, Charles. Edward, *Baie St. Paul, Que*, Toronto, 1906 [Plan d'assurance incendie], BAnQ.

Goad, Charles. Edward, *Baie St. Paul, Que*, Toronto, 1913 [Plan d'assurance incendie], BAnQ.

Underwriters' Survey Bureau. *Baie St. Paul, Que*, Toronto, 1927 [Plan d'assurance incendie], BAnQ.

Goad, Charles. Edward, *Les Éboulements, Que*, Toronto, 1896 [Plan d'assurance incendie], BAnQ.

Annexe 1. Méthodologie et démarche

La méthodologie pour mener à terme le mandat repose sur une démarche en trois phases, soit :

- 1. La cueillette de données ;
- 2. Le versement des fiches dans le RPCQ ;
- 3. La rédaction du rapport synthèse.

Phase 1. Cueillette de données

1.1 Réunion de démarrage (réunion n° 1)

Tenue le 28 février dernier, la réunion de démarrage nous a permis de préciser les paramètres et les objectifs du mandat. Ce fut l'occasion aussi de recueillir les fiches d'inventaire produites dans chacune des municipalités de la MRC en 1999 et avant cette date (version papier ou version numérique) ainsi que les documents pertinents.

1.2 Consultation et synthèse des sources documentaires relatives au patrimoine bâti de la MRC de Charlevoix

Cette activité a permis de consulter les ouvrages susceptibles de révéler de l'information sur l'histoire des bâtiments ou pour préciser leur datation.

Nous avons effectué la consultation des ouvrages pertinents à la bibliothèque municipale de Baie Saint-Paul. Certains d'entre eux ont été empruntés.

L'activité fut surtout consacrée à la consultation des dossiers renfermant notamment les anciennes fiches d'inventaire des municipalités à l'étude, produites en 1999 ou 1988 (dans le cas de Baie-Saint-Paul). Pour la plupart des municipalités, il s'agit de fiches sur support papier et de fiches en version numérique pour Petite-Rivière-Saint-François et Les Éboulements.

Quelque 1811 dossiers et autant de fiches ont été consultés, soit 1383 consacrés à des bâtiments anciens (surtout des bâtiments principaux, mais également des bâtiments secondaires) et 428 concernant des bâtiments modernes, postérieurs aux années 1955-1960.

1.3 Élaboration de la liste des bâtiments à inventorier

La consultation des fiches d'inventaire de bâtiments patrimoniaux, réalisées à la fin des années 1990, nous a permis de constituer une liste des bâtiments susceptibles de faire l'objet des relevés de terrain et donc du mandat de mise à jour de l'inventaire du patrimoine bâti de la MRC de Charlevoix.

Nous avons inclus les bâtiments de type domestique érigés avant 1955. Les bâtiments secondaires n'ont pas été retenus, et ce, même si des fiches leur étaient consacrées en 1999, puisque ces bâtiments ont fait l'objet d'un inventaire à Baie-Saint-Paul (secteur urbain) et dans les autres municipalités de la MRC.

À cette étape du mandat, nous avons consigné tous les lieux de culte et presbytères, ainsi que les immeubles dotés d'un statut juridique ayant fait l'objet de fiches.

Les édifices considérés non prioritaires n'ont pas été inclus à l'inventaire, mais ils ont fait l'objet d'une mention à cet effet, tout comme ceux offrant une mauvaise authenticité architecturale.

Par ailleurs, la constitution de la liste a permis d'actualiser les adresses ayant fait l'objet de changements à L'Isle-aux-Coudres et aux Éboulements.

À l'issue de cet exercice, une liste de 1383 bâtiments anciens a été constituée. Les biens se répartissaient de la façon suivante selon les municipalités :

- Baie-Saint-Paul :	541	L'Isle-aux-Coudres :	130
- Les Éboulements :	269	Petite-Rivière-Saint-François :	97
- Saint-Hilarion :	134	Saint-Urbain :	212

1.4 Dépôt de la liste préliminaire des bâtiments à inventorier

Considérant que le budget consacré au mandat ne permet l'inventaire que d'environ 1200 biens, nous devons exclure de notre première liste près de 200 bâtiments. Notre équipe a ainsi retranché de la liste :

- tous les lieux de culte (églises ou chapelles) déjà inscrits au Répertoire du patrimoine culturel du Québec (RPCQ; les autres lieux de culte (quatre chapelles) ont été conservés;
- les presbytères et couvents inscrits au RPCQ ;
- les biens dotés actuellement d'un statut juridique national ou municipal et donc inscrits au RPCQ ;
- les biens « inventoriés » au RPCQ ;
- tous les bâtiments secondaires ou ensembles de bâtiments secondaires ;
- les bâtiments jugés non prioritaires, parce que trop modifiés ou peu anciens ;
- les bâtiments pour lesquels nous n'avons pas de photo ou dont la photo sur la fiche n'était pas représentative ;
- les bâtiments dont la date de construction ou l'intérêt patrimonial réel nous semblait difficile ou impossible à déterminer.

Finalement, cette démarche a permis de regrouper surtout des édifices de type domestique et d'abaisser le corpus à 1236 bâtiments et autres constructions, répartis de la façon suivante :

- Baie-Saint-Paul :	497	L'Isle-aux-Coudres :	101
- Les Éboulements :	241	Petite-Rivière-Saint-François :	79
- Saint-Hilarion :	119	Saint-Urbain :	197

La liste d'inventaire a été déposée dans le cadre d'un rapport d'étape le 3 avril dernier.

1.5 Bonification / correction de la liste des bâtiments à inventorier

À la suite des commentaires du comité de suivi, nous avons procédé à la bonification de la liste des bâtiments à inventorier, avant de procéder aux travaux de terrain.

1.6 Relevés de terrain

La majeure partie des relevés de terrain ont été effectués entre le 12 mai et le 3 juillet 2014. Cette activité nous a permis de parcourir le territoire des six municipalités de la MRC de Charlevoix sur la base de la liste d'inventaire élaborée précédemment. Cette liste a fait l'objet de quelques ajustements *in situ*, de manière à exclure certains bâtiments démolis ou trop transformés ou, à l'inverse, d'en sélectionner certains autres.

Les travaux de terrain ont permis :

- d'identifier chacun des édifices et autres constructions inventoriés : adresse civique ou repère, si l'adresse est absente ;
- de noter l'état physique, l'état d'authenticité, la typologie architecturale ;
- de compléter la rubrique décrivant l'environnement du bien ;
- de décrire les principales caractéristiques architecturales ;
- de noter les géoréférences du bâtiment (localisation en degrés, minutes, secondes) à l'aide d'un GPS ;
- de prendre au minimum quatre à six photos numériques (à haute résolution – 12 à 18 mégapixels) par bâtiment, de façon à représenter au moins les trois façades visibles de la rue (façade principale, façade gauche, façade droite) ;
 - . les édifices ayant conservé leurs caractéristiques et matériaux anciens ont fait l'objet de photos additionnelles : détails d'architecture, revêtements, composantes décoratives, portes, fenêtres, etc. ;
 - . des vues d'ensemble ont également été prises dans certains cas, tout comme des photos destinées à représenter des problématiques spécifiques (mauvais état physique d'un revêtement ou des composantes architecturales rares, etc.) ou pour présenter le bien dans son environnement.

1.7 Rapport d'étape n° 1 et réunion d'étape n° 2

À l'issue des relevés de terrain, un rapport d'étape a été déposé le 7 juillet dernier présentant une liste illustrée des bâtiments et autres constructions inventoriés. Une réunion d'étape a été tenue le 8 août. À la suite de cette rencontre, nous avons bonifié quelque peu nos relevés de terrain avec l'ajout de quelques édifices ; à l'inverse, certains autres bâtiments au faible intérêt patrimonial ont été retranchés.

Phase 2. Versement des fiches dans le RPCQ

2.1 Traitement des images pour diffusion Web

Afin de répondre aux paramètres de la base de données du RPCQ, les photos ont été traitées et réduites numériquement.

2.2 Synthèse documentaire

À cette étape du mandat, nous avons procédé à une synthèse des informations utiles à l'évaluation patrimoniale des biens inventoriés. Toutes les informations pertinentes mises à notre disposition et celles trouvées sur le Web ont été intégrées à notre base de données.

Nous y avons également versé les informations recueillies sur le terrain (transmises par les propriétaires ou le voisinage) et les données pertinentes contenues dans les fiches réalisées en 1999 ou avant cette date. Évidemment, la ou les sources utilisées ont été notées dans notre base de données FileMaker Pro 13.

En outre, notre équipe a effectué la recherche de photos anciennes pour illustrer le rapport synthèse. À cette fin, nous avons consulté les ressources du Centre d'archives régional de Charlevoix et celles de Bibliothèque et Archives nationales du Québec. Notre équipe a dû composer avec une importante carence de photos anciennes pour les municipalités de Saint-Urbain, Saint-Hilarion et L'Isle-aux-Coudres.

2.3 Évaluation des dates ou périodes de construction

À chacun des biens inventoriés, nous avons associé une date ou une période de construction. Toutes les dates connues (documentées), révélées par la synthèse documentaire, ont été intégrées aux fiches d'inventaire. De plus, nous avons estimé, au meilleur de nos connaissances, et à l'aide des sources documentaires disponibles, une période de construction pour les autres bâtiments et constructions inventoriés.

Cette estimation a été effectuée à partir :

- de la typologie des bâtiments ;
- de leur localisation ;
- de l'analyse détaillée des plans d'assurance incendie disponibles (pour Baie-Saint-Paul et Les Éboulements) ;
- des dates et informations contenues dans les précédentes fiches d'inventaire ou dossiers de propriété ;
- des dates provenant du rôle d'évaluation foncière (si celles-ci étaient plausibles).

2.4 Évaluation patrimoniale des biens inventoriés

Nous avons ensuite procédé à l'évaluation de l'intérêt patrimonial de chacun des biens inventoriés. Pour y arriver, notre équipe a tenu compte :

- des informations historiques disponibles ;
- des données transmises par les propriétaires ;
- des données contenues dans l'ancienne fiche d'inventaire ;
- de la date de construction ;
- de la typologie du bâtiment.

L'évaluation comme telle des biens inventoriés a été effectuée à partir des critères suivants :

- valeur d'âge ;
- valeur d'art et d'architecture ;
- valeur d'authenticité ;
- valeur de contexte ;
- valeur d'usage ;
- valeur historique ;
- valeur de rareté.

À l'instar des caractéristiques architecturales, ces informations ont été consignées sur une base de données FileMaker Pro 13 (remise à la MRC).

2.5 Élaboration des fiches dans le RPCQ

Une fois les données complétées dans la base de données FileMaker Pro13, notre équipe a transposé ensuite les informations dans le RPCQ (photos, données textuelles, etc.).

Il est à noter que, comme il était prévu au devis d'étude, quelque 1050 fiches ont fait l'objet de fiches détaillées, alors que dans le cas des 150 autres fiches, notre équipe a complété uniquement les rubriques consacrées à l'identification, à la localisation et à l'évaluation.

2.6 Rapport d'étape n° 2

Un second rapport d'étape a été déposé le 3 octobre dernier. On y retrouvait notamment la méthodologie proposée pour l'évaluation des biens inventoriés, ainsi que la liste finale préliminaire d'inventaire.

Phase 3. Synthèse de l'évaluation patrimoniale et diagnostic de l'état de conservation de l'ensemble des bâtiments inventoriés (rapport synthèse)

La dernière phase du mandat a été consacrée à l'élaboration du présent rapport synthèse. Une version préliminaire a d'abord été déposée en décembre 2014. À la suite des commentaires du client, notre équipe a préparé la présente version finale de l'ouvrage.

Annexe 2. Liste illustrée des biens inventoriés avec critères d'évaluation et valeur patrimoniale

Baie-Saint-Paul

1 5 rue Ambroise-Fafard

Catégorie de bien: **Bâtiment principal d'intérêt patrimonial**

- valeur d'âge
- valeur d'architecture
- valeur d'usage
- valeur de rareté
- valeur historique

Valeur de contexte: **excellente**

Valeur d'authenticité: **bonne**

Date Estimée Connue
1880-1930

Valeur patrimoniale :Forte

Typologie formelle: **Habitation type à toit plat**



IMG_5385.jpg

Fiche no
1
Fiche Pimiq
199938

Baie-Saint-Paul

29 rue Ambroise-Fafard

Catégorie de bien: **Bâtiment principal d'intérêt patrimonial**

- valeur d'âge
- valeur d'architecture
- valeur d'usage
- valeur de rareté
- valeur historique

Valeur de contexte: **excellente**

Valeur d'authenticité: **Bonne**

Date Estimée Connue
1860-1913

Valeur patrimoniale :Forte

Typologie formelle: **Maison mansardée**



IMG_5399.jpg

Fiche no
5
Fiche Pimiq
199939

**Maison du notaire
Cimon**

Baie-Saint-Paul

10 rue Ambroise-Fafard

Catégorie de bien: **Bâtiment principal d'intérêt patrimonial**

- valeur d'âge
- valeur d'architecture
- valeur d'usage
- valeur de rareté
- valeur historique

Valeur de contexte: **excellente**

Valeur d'authenticité: **Bonne**

Date Estimée Connue
1920-1925

Valeur patrimoniale :Forte

Typologie formelle: **Maison cubique (d'inspiration Four Square Style)**



IMG_3029.jpg

Fiche no
2
Fiche Pimiq
199661

Baie-Saint-Paul

30 rue Ambroise-Fafard

Catégorie de bien: **Bâtiment principal d'intérêt patrimonial**

- valeur d'âge
- valeur d'architecture
- valeur d'usage
- valeur de rareté
- valeur historique

Valeur de contexte: **excellente**

Valeur d'authenticité: **Excellente**

Date Estimée Connue
1913-1927

Valeur patrimoniale :Supérieure

Typologie formelle: **Maison québécoise d'inspiration néoclassique**



IMG_3064.jpg

Fiche no
6
Fiche Pimiq
199665

Baie-Saint-Paul

14 16 rue Ambroise-Fafard

Catégorie de bien: **Bâtiment principal d'intérêt patrimonial**

- valeur d'âge
- valeur d'architecture
- valeur d'usage
- valeur de rareté
- valeur historique

Valeur de contexte: **excellente**

Valeur d'authenticité: **Excellente**

Date Estimée Connue
1900-

Valeur patrimoniale :Supérieure

Typologie formelle: **Maison mansardée**



IMG_3035.jpg

Fiche no
3
Fiche Pimiq
199663

**Maison Arsène-Hidola
Simard**

Baie-Saint-Paul

34 rue Ambroise-Fafard

Catégorie de bien: **Bâtiment principal d'intérêt patrimonial**

- valeur d'âge
- valeur d'architecture
- valeur d'usage
- valeur de rareté
- valeur historique

Valeur de contexte: **excellente**

Valeur d'authenticité: **Bonne**

Date Estimée Connue
1912-1915

Valeur patrimoniale :Moyenne

Typologie formelle: **Maison cubique (d'inspiration Four Square Style)**



IMG_3080.jpg

Fiche no
7
Fiche Pimiq
199666

Baie-Saint-Paul

26 rue Ambroise-Fafard

Catégorie de bien: **Bâtiment principal d'intérêt patrimonial**

- valeur d'âge
- valeur d'architecture
- valeur d'usage
- valeur de rareté
- valeur historique

Valeur de contexte: **excellente**

Valeur d'authenticité: **Excellente**

Date Estimée Connue
1900-1920

Valeur patrimoniale :Supérieure

Typologie formelle: **Éclectisme**



IMG_3052.jpg

Fiche no
4
Fiche Pimiq
199664

Maison Barras

Baie-Saint-Paul

35 rue Ambroise-Fafard

Catégorie de bien: **Bâtiment principal d'intérêt patrimonial**

- valeur d'âge
- valeur d'architecture
- valeur d'usage
- valeur de rareté
- valeur historique

Valeur de contexte: **excellente**

Valeur d'authenticité: **Bonne**

Date Estimée Connue
1880-

Valeur patrimoniale :Moyenne

Typologie formelle: **Habitation type à toit plat**



IMG_5409.jpg

Fiche no
8
Fiche Pimiq
199940

Baie-Saint-Paul

37 rue Ambroise-Fafard

Catégorie de bien: **Bâtiment principal d'intérêt patrimonial**

- valeur d'âge
- valeur d'architecture
- valeur d'usage
- valeur de rareté
- valeur historique

Valeur de contexte: **excellent**

Valeur d'authenticité: **Excellent**

Date	Estimée	Connue
1911-	1911	

Valeur patrimoniale : Supérieure

Typologie formelle: **Maison cubique (d'inspiration Four Square Style)**



IMG_5423.jpg

Fiche no
9
Fiche Pimiq
199941

Maison Euloge-Tremblay

Baie-Saint-Paul

60 rue Ambroise-Fafard

Catégorie de bien: **Bâtiment principal d'intérêt patrimonial**

- valeur d'âge
- valeur d'architecture
- valeur d'usage
- valeur de rareté
- valeur historique

Valeur de contexte: **excellente**

Valeur d'authenticité: **mauvaise**

Date	Estimée	Connue
1895-	1905	

Valeur patrimoniale : Moyenne

Typologie formelle: **Maison mansardée**



IMG_3098.jpg

Fiche no
13
Fiche Pimiq
199668

Baie-Saint-Paul

41 rue Ambroise-Fafard

Catégorie de bien: **Bâtiment principal d'intérêt patrimonial**

- valeur d'âge
- valeur d'architecture
- valeur d'usage
- valeur de rareté
- valeur historique

Valeur de contexte: **excellent**

Valeur d'authenticité: **Passable**

Date	Estimée	Connue
1913-	1927	

Valeur patrimoniale : Moyenne

Typologie formelle: **Maison cubique (d'inspiration Four Square Style)**



IMG_5430.jpg

Fiche no
10
Fiche Pimiq
199942

Baie-Saint-Paul

61 rue Ambroise-Fafard

Catégorie de bien: **Bâtiment principal d'intérêt patrimonial**

- valeur d'âge
- valeur d'architecture
- valeur d'usage
- valeur de rareté
- valeur historique

Valeur de contexte: **supérieure**

Valeur d'authenticité: **Bonne**

Date	Estimée	Connue
1896-	1906	1896

Valeur patrimoniale : Supérieure

Typologie formelle: **Maison mansardée**



BIMG_2195.jpg

Fiche no
14
Fiche Pimiq
200984

Espace muséal des Petites Franciscaines de Marie

Baie-Saint-Paul

44 rue Ambroise-Fafard

Catégorie de bien: **Bâtiment principal d'intérêt patrimonial**

- valeur d'âge
- valeur d'architecture
- valeur d'usage
- valeur de rareté
- valeur historique

Valeur de contexte: **supérieure**

Valeur d'authenticité: **Mauvaise**

Date	Estimée	Connue
1880-	1920	

Valeur patrimoniale : Faible

Typologie formelle: **Vernaculaire américain**



BIMG_2222.jpg

Fiche no
11
Fiche Pimiq
200987

Baie-Saint-Paul

62 rue Ambroise-Fafard

Catégorie de bien: **Bâtiment principal d'intérêt patrimonial**

- valeur d'âge
- valeur d'architecture
- valeur d'usage
- valeur de rareté
- valeur historique

Valeur de contexte: **excellente**

Valeur d'authenticité: **mauvaise**

Date	Estimée	Connue
1900-	1910	

Valeur patrimoniale : Moyenne

Typologie formelle: **Maison cubique (d'inspiration Four Square Style)**



IMG_3104.jpg

Fiche no
15
Fiche Pimiq
199669

Baie-Saint-Paul

48 rue Ambroise-Fafard

Catégorie de bien: **Bâtiment principal d'intérêt patrimonial**

- valeur d'âge
- valeur d'architecture
- valeur d'usage
- valeur de rareté
- valeur historique

Valeur de contexte: **excellent**

Valeur d'authenticité: **Excellente**

Date	Estimée	Connue
1919-	1919	

Valeur patrimoniale : Supérieure

Typologie formelle: **Maison cubique (d'inspiration Four Square Style)**



IMG_3091.jpg

Fiche no
12
Fiche Pimiq
199667

Baie-Saint-Paul

66 rue Ambroise-Fafard

Catégorie de bien: **Bâtiment principal d'intérêt patrimonial**

- valeur d'âge
- valeur d'architecture
- valeur d'usage
- valeur de rareté
- valeur historique

Valeur de contexte: **excellente**

Valeur d'authenticité: **mauvaise**

Date	Estimée	Connue
1940-	1950	

Valeur patrimoniale : Moyenne

Typologie formelle: **Maison cubique (d'inspiration Four Square Style)**



IMG_3113.jpg

Fiche no
16
Fiche Pimiq
199670

Baie-Saint-Paul

70 rue Ambroise-Fafard

Catégorie de bien: **Bâtiment principal d'intérêt patrimonial**

- valeur d'âge
- valeur d'architecture
- valeur d'usage
- valeur de rareté
- valeur historique

Valeur de contexte: **excellente**
Valeur d'authenticité: **Excellent**

Date Estimée Connue
1850-1865

Valeur patrimoniale : Supérieure

Typologie formelle: **Maison traditionnelle québécoise**



IMG_3117.jpg

Fiche no
17
Fiche Pimiq
199671

Baie-Saint-Paul

90 94 rue Ambroise-Fafard

Catégorie de bien: **Bâtiment principal d'intérêt patrimonial**

- valeur d'âge
- valeur d'architecture
- valeur d'usage
- valeur de rareté
- valeur historique

Valeur de contexte: **bonne**
Valeur d'authenticité: **Mauvaise**

Date Estimée Connue
1910-1930

Valeur patrimoniale : Faible

Typologie formelle: **Maison cubique (d'inspiration Four Square Style)**



BIMG_2216.jpg

Fiche no
21
Fiche Pimiq
200986

Baie-Saint-Paul

76 78 rue Ambroise-Fafard

Catégorie de bien: **Bâtiment principal d'intérêt patrimonial**

- valeur d'âge
- valeur d'architecture
- valeur d'usage
- valeur de rareté
- valeur historique

Valeur de contexte: **supérieure**
Valeur d'authenticité: **mauvaise**

Date Estimée Connue
1930-1960

Valeur patrimoniale : Faible

Typologie formelle: **Vernaculaire américain**



IMG_5974.jpg

Fiche no
18
Fiche Pimiq
199999

Baie-Saint-Paul

93 rue Ambroise-Fafard

Catégorie de bien: **Bâtiment principal d'intérêt patrimonial**

- valeur d'âge
- valeur d'architecture
- valeur d'usage
- valeur de rareté
- valeur historique

Valeur de contexte: **supérieure**
Valeur d'authenticité: **mauvaise**

Date Estimée Connue
1900-1935

Valeur patrimoniale : Faible

Typologie formelle: **Vernaculaire américain**



IMG_5979.jpg

Fiche no
22
Fiche Pimiq
200000

Baie-Saint-Paul

83 85 rue Ambroise-Fafard

Catégorie de bien: **Bâtiment principal d'intérêt patrimonial**

- valeur d'âge
- valeur d'architecture
- valeur d'usage
- valeur de rareté
- valeur historique

Valeur de contexte: **excellente**
Valeur d'authenticité: **Mauvaise**

Date Estimée Connue
1935-1945

Valeur patrimoniale : Faible

Typologie formelle: **Vernaculaire américain**



IMG_5989.jpg

Fiche no
19
Fiche Pimiq
200015

Baie-Saint-Paul

94 rue Ambroise-Fafard

Catégorie de bien: **Bâtiment principal d'intérêt patrimonial**

- valeur d'âge
- valeur d'architecture
- valeur d'usage
- valeur de rareté
- valeur historique

Valeur de contexte: **supérieure**
Valeur d'authenticité: **Passable**

Date Estimée Connue
1830-1880

Valeur patrimoniale : Forte

Typologie formelle: **Maison traditionnelle québécoise**



IMG_4781.jpg

Fiche no
23
Fiche Pimiq
199866

Baie-Saint-Paul

89 91 rue Ambroise-Fafard

Catégorie de bien: **Bâtiment principal d'intérêt patrimonial**

- valeur d'âge
- valeur d'architecture
- valeur d'usage
- valeur de rareté
- valeur historique

Valeur de contexte: **excellente**
Valeur d'authenticité: **Mauvaise**

Date Estimée Connue
1950-1960

Valeur patrimoniale : Faible

Typologie formelle: **Vernaculaire américain**



IMG_5983.jpg

Fiche no
20
Fiche Pimiq
200001

Baie-Saint-Paul

98 rue Ambroise-Fafard

Catégorie de bien: **Bâtiment principal d'intérêt patrimonial**

- valeur d'âge
- valeur d'architecture
- valeur d'usage
- valeur de rareté
- valeur historique

Valeur de contexte: **bonne**
Valeur d'authenticité: **Bonne**

Date Estimée Connue
1870-1900

Valeur patrimoniale : Forte

Typologie formelle: **Maison mansardée**



IMG_4754.jpg

Fiche no
24
Fiche Pimiq
199861

Baie-Saint-Paul

Fiche no
25
Fiche Pimiq
199860

102 rue Ambroise-Fafard

Catégorie de bien: **Bâtiment principal d'intérêt patrimonial**

- valeur d'âge
- valeur d'architecture
- valeur d'usage
- valeur de rareté
- valeur historique

Valeur de contexte: **bonne**

Valeur d'authenticité: **Passable**

Date Estimée Connue
1920-1940

Valeur patrimoniale : Faible

Typologie formelle: **Bungalow**



IMG_4742.jpg

Baie-Saint-Paul

Fiche no
29
Fiche Pimiq
199863

109 rue Ambroise-Fafard

Catégorie de bien: **Bâtiment principal d'intérêt patrimonial**

- valeur d'âge
- valeur d'architecture
- valeur d'usage
- valeur de rareté
- valeur historique

Valeur de contexte: **supérieure**

Valeur d'authenticité: **mauvaise**

Date Estimée Connue
1915-1935

Valeur patrimoniale : Faible

Typologie formelle: **Maison cubique (d'inspiration Four Square Style)**



IMG_4762.jpg

Baie-Saint-Paul

Fiche no
26
Fiche Pimiq
199865

103 rue Ambroise-Fafard

Catégorie de bien: **Bâtiment principal d'intérêt patrimonial**

- valeur d'âge
- valeur d'architecture
- valeur d'usage
- valeur de rareté
- valeur historique

Valeur de contexte: **supérieure**

Valeur d'authenticité: **Passable**

Date Estimée Connue
1890-1905

Valeur patrimoniale : Moyenne

Typologie formelle: **Maison québécoise d'inspiration néoclassique**



IMG_4775.jpg

Baie-Saint-Paul

Fiche no
30
Fiche Pimiq
199862

113 rue Ambroise-Fafard

Catégorie de bien: **Bâtiment principal d'intérêt patrimonial**

- valeur d'âge
- valeur d'architecture
- valeur d'usage
- valeur de rareté
- valeur historique

Valeur de contexte: **moyenne**

Valeur d'authenticité: **passable**

Date Estimée Connue
1921-1940

Valeur patrimoniale : Faible

Typologie formelle: **Maison cubique (d'inspiration Four Square Style)**



IMG_4759.jpg

Baie-Saint-Paul

Fiche no
27
Fiche Pimiq
199859

104 rue Ambroise-Fafard

Catégorie de bien: **Bâtiment principal d'intérêt patrimonial**

- valeur d'âge
- valeur d'architecture
- valeur d'usage
- valeur de rareté
- valeur historique

Valeur de contexte: **bonne**

Valeur d'authenticité: **Passable**

Date Estimée Connue
1891-1920

Valeur patrimoniale : Moyenne

Typologie formelle: **Vernaculaire américain**



IMG_4738.jpg

Baie-Saint-Paul

Fiche no
31
Fiche Pimiq
200985

145 rue Ambroise-Fafard

Catégorie de bien: **Bâtiment principal d'intérêt patrimonial**

- valeur d'âge
- valeur d'architecture
- valeur d'usage
- valeur de rareté
- valeur historique

Valeur de contexte: **moyenne**

Valeur d'authenticité: **Passable**

Date Estimée Connue
1921-1940

Valeur patrimoniale : Faible

Typologie formelle: **Maison cubique (d'inspiration Four Square Style)**



BIMG_2211.jpg

Baie-Saint-Paul

Fiche no
28
Fiche Pimiq
199864

105 rue Ambroise-Fafard

Catégorie de bien: **Bâtiment principal d'intérêt patrimonial**

- valeur d'âge
- valeur d'architecture
- valeur d'usage
- valeur de rareté
- valeur historique

Valeur de contexte: **supérieure**

Valeur d'authenticité: **Passable**

Date Estimée Connue
1948-1948

Valeur patrimoniale : Faible

Typologie formelle: **Maison cubique (d'inspiration Four Square Style)**



IMG_4771.jpg

Baie-Saint-Paul

Fiche no
32
Fiche Pimiq
199858

149 rue Ambroise-Fafard

Maison Éloïse-Simard

Catégorie de bien: **Bâtiment principal d'intérêt patrimonial**

- valeur d'âge
- valeur d'architecture
- valeur d'usage
- valeur de rareté
- valeur historique

Valeur de contexte: **supérieure**

Valeur d'authenticité: **Excellente**

Date Estimée Connue
1890-1900

Valeur patrimoniale : Forte

Typologie formelle: **Bungalow**



IMG_4729.jpg

Baie-Saint-Paul

Fiche no
33
Fiche Pimiq
199789

7 chemin du Bas-de-la-Baie

Catégorie de bien: **Bâtiment principal d'intérêt patrimonial**

- valeur d'âge
- valeur d'architecture
- valeur d'usage
- valeur de rareté
- valeur historique

Valeur de contexte: **excellent**
Valeur d'authenticité: **Mauvaise**

Date Estimée Connue
1900-1920

Valeur patrimoniale : Faible

Typologie formelle: **Maison cubique (d'inspiration Four Square Style)**



IMG_4098.jpg

Baie-Saint-Paul

21 23 chemin du Bas-de-la-Baie

Maison Joseph Tremblay Ovide

Catégorie de bien: **Bâtiment principal d'intérêt patrimonial**

- valeur d'âge
- valeur d'architecture
- valeur d'usage
- valeur de rareté
- valeur historique

Valeur de contexte: **excellente**
Valeur d'authenticité: **Bonne**

Date Estimée Connue
1780-1800

Valeur patrimoniale : Forte

Typologie formelle: **Vernaculaire américain**



IMG_4074.jpg

Fiche no
37
Fiche Pimiq
199785

Baie-Saint-Paul

Fiche no
34
Fiche Pimiq
199698

16 chemin du Bas-de-la-Baie

Catégorie de bien: **Bâtiment principal d'intérêt patrimonial**

- valeur d'âge
- valeur d'architecture
- valeur d'usage
- valeur de rareté
- valeur historique

Valeur de contexte: **excellente**
Valeur d'authenticité: **Passable**

Date Estimée Connue
1940-1950

Valeur patrimoniale : Moyenne

Typologie formelle: **Vernaculaire américain**



IMG_4095.jpg

Baie-Saint-Paul

25 chemin du Bas-de-la-Baie

Catégorie de bien: **Bâtiment principal d'intérêt patrimonial**

- valeur d'âge
- valeur d'architecture
- valeur d'usage
- valeur de rareté
- valeur historique

Valeur de contexte: **excellente**
Valeur d'authenticité: **Passable**

Date Estimée Connue
1894-

Valeur patrimoniale : Forte

Typologie formelle: **Maison cubique (d'inspiration Four Square Style)**



IMG_4055.jpg

Fiche no
38
Fiche Pimiq
199784

Baie-Saint-Paul

Fiche no
35
Fiche Pimiq
199787

17 19 chemin du Bas-de-la-Baie

Catégorie de bien: **Bâtiment principal d'intérêt patrimonial**

- valeur d'âge
- valeur d'architecture
- valeur d'usage
- valeur de rareté
- valeur historique

Valeur de contexte: **excellente**
Valeur d'authenticité: **bonne**

Date Estimée Connue
1890-1920

Valeur patrimoniale : Moyenne

Typologie formelle: **Maison mansardée**



IMG_4076.jpg

Baie-Saint-Paul

27 chemin du Bas-de-la-Baie

Catégorie de bien: **Bâtiment principal d'intérêt patrimonial**

- valeur d'âge
- valeur d'architecture
- valeur d'usage
- valeur de rareté
- valeur historique

Valeur de contexte: **excellente**
Valeur d'authenticité: **Passable**

Date Estimée Connue
1845-1900

Valeur patrimoniale : Moyenne

Typologie formelle: **Maison mansardée**



IMG_4049.jpg

Fiche no
39
Fiche Pimiq
199786

Baie-Saint-Paul

Fiche no
36
Fiche Pimiq
199788

18 chemin du Bas-de-la-Baie

Catégorie de bien: **Bâtiment principal d'intérêt patrimonial**

- valeur d'âge
- valeur d'architecture
- valeur d'usage
- valeur de rareté
- valeur historique

Valeur de contexte: **excellente**
Valeur d'authenticité: **Bonne**

Date Estimée Connue
1850-1875

Valeur patrimoniale : Forte

Typologie formelle: **Maison traditionnelle québécoise**



IMG_4086.jpg

Baie-Saint-Paul

28 chemin du Bas-de-la-Baie

Catégorie de bien: **Bâtiment principal d'intérêt patrimonial**

- valeur d'âge
- valeur d'architecture
- valeur d'usage
- valeur de rareté
- valeur historique

Valeur de contexte: **excellente**
Valeur d'authenticité: **Passable**

Date Estimée Connue
1952- 1952

Valeur patrimoniale : Moyenne

Typologie formelle: **Arts and Crafts**



IMG_4042.jpg

Fiche no
40
Fiche Pimiq
199783

Baie-Saint-Paul

Fiche no

41

Fiche Pimiq

199782

59 chemin du Bas-de-la-Baie

Catégorie de bien: **Bâtiment principal d'intérêt patrimonial**

- valeur d'âge
- valeur d'architecture
- valeur d'usage
- valeur de rareté
- valeur historique

Valeur de contexte: **excellent**

Valeur d'authenticité: **Passable**

Date	Estimée	Connue
	1890-1920	

Valeur patrimoniale: **Moyenne**

Typologie formelle: **Maison cubique (d'inspiration Four Square Style)**

IMG_4033.jpg



Baie-Saint-Paul

Fiche no

45

Fiche Pimiq

201010

2 rue Breton

Maison Breton

Catégorie de bien: **Bâtiment principal d'intérêt patrimonial**

- valeur d'âge
- valeur d'architecture
- valeur d'usage
- valeur de rareté
- valeur historique

Valeur de contexte: **bonne**

Valeur d'authenticité: **passable**

Date	Estimée	Connue
	1954-	

Valeur patrimoniale: **Moyenne**

Typologie formelle: **Vernaculaire américain**

BIMG_2425.jpg



Baie-Saint-Paul

Fiche no

42

Fiche Pimiq

199982

5 rue Boivin

Ancienne école normale

Catégorie de bien: **Bâtiment principal d'intérêt patrimonial**

- valeur d'âge
- valeur d'architecture
- valeur d'usage
- valeur de rareté
- valeur historique

Valeur de contexte: **excellente**

Valeur d'authenticité: **Bonne**

Date	Estimée	Connue
	1950-	1950

Valeur patrimoniale: **Supérieure**

Typologie formelle: **Architecture publique**

IMG_5786.jpg



Baie-Saint-Paul

Fiche no

46

Fiche Pimiq

201011

15 rue Breton

Catégorie de bien: **Bâtiment principal d'intérêt patrimonial**

- valeur d'âge
- valeur d'architecture
- valeur d'usage
- valeur de rareté
- valeur historique

Valeur de contexte: **bonne**

Valeur d'authenticité: **Passable**

Date	Estimée	Connue
	1945-1955	

Valeur patrimoniale: **Faible**

Typologie formelle: **Vernaculaire américain**

BIMG_2435.jpg



Baie-Saint-Paul

Fiche no

43

Fiche Pimiq

199983

21 rue Boivin

Catégorie de bien: **Bâtiment principal d'intérêt patrimonial**

- valeur d'âge
- valeur d'architecture
- valeur d'usage
- valeur de rareté
- valeur historique

Valeur de contexte: **excellente**

Valeur d'authenticité: **bonne**

Date	Estimée	Connue
	1940-1950	

Valeur patrimoniale: **Moyenne**

Typologie formelle: **Vernaculaire américain**

IMG_5809.jpg



Baie-Saint-Paul

Fiche no

47

Fiche Pimiq

199961

36 chemin du Cap-aux-Corbeaux Nord

Ancienne école de rang

Catégorie de bien: **Bâtiment principal d'intérêt patrimonial - École de rang**

- valeur d'âge
- valeur d'architecture
- valeur d'usage
- valeur de rareté
- valeur historique

Valeur de contexte: **excellente**

Valeur d'authenticité: **Excellente**

Date	Estimée	Connue
	1900-1920	

Valeur patrimoniale: **Exceptionnelle**

Typologie formelle: **Architecture publique**

IMG_5587.jpg



Baie-Saint-Paul

Fiche no

44

Fiche Pimiq

201009

13 rue Breton

Catégorie de bien: **Bâtiment principal d'intérêt patrimonial**

- valeur d'âge
- valeur d'architecture
- valeur d'usage
- valeur de rareté
- valeur historique

Valeur de contexte: **bonne**

Valeur d'authenticité: **Passable**

Date	Estimée	Connue
	1940-	

Valeur patrimoniale: **Faible**

Typologie formelle: **Maison cubique (d'inspiration Four Square Style)**

BIMG_2420.jpg



Baie-Saint-Paul

Fiche no

48

Fiche Pimiq

199959

48 chemin du Cap-aux-Corbeaux Nord

Catégorie de bien: **Bâtiment principal d'intérêt patrimonial**

- valeur d'âge
- valeur d'architecture
- valeur d'usage
- valeur de rareté
- valeur historique

Valeur de contexte: **excellente**

Valeur d'authenticité: **Passable**

Date	Estimée	Connue
	1880-1910	

Valeur patrimoniale: **Faible**

Typologie formelle: **Maison mansardée**

IMG_5570.jpg



Baie-Saint-Paul

Fiche no

49

Fiche Pimiq

199958

111 chemin du Cap-aux-Corbeaux Nord

Catégorie de bien: Bâtiment principal d'intérêt patrimonial

- valeur d'âge
- valeur d'architecture
- valeur d'usage
- valeur de rareté
- valeur historique

Valeur de contexte: excellente

Valeur d'authenticité: Bonne

Date	Estimée	Connue
	1925-	

Valeur patrimoniale: Forte

Typologie formelle: Maison cubique (d'inspiration Four Square Style)



IMG_5560.jpg

Baie-Saint-Paul

Fiche no

53

Fiche Pimiq

200784

22 chemin du Cap-aux-Corbeaux Sud

Catégorie de bien: Bâtiment principal d'intérêt patrimonial

- valeur d'âge
- valeur d'architecture
- valeur d'usage
- valeur de rareté
- valeur historique

Valeur de contexte: excellente

Valeur d'authenticité: bonne

Date	Estimée	Connue
	1885-1905	

Valeur patrimoniale: Forte

Typologie formelle: Maison mansardée



IMG_9022.jpg

Baie-Saint-Paul

Fiche no

50

Fiche Pimiq

199957

130 chemin du Cap-aux-Corbeaux Nord

Catégorie de bien: Bâtiment principal d'intérêt patrimonial

- valeur d'âge
- valeur d'architecture
- valeur d'usage
- valeur de rareté
- valeur historique

Valeur de contexte: excellente

Valeur d'authenticité: mauvaise

Date	Estimée	Connue
	1835-1850	

Valeur patrimoniale: Moyenne

Typologie formelle: Maison traditionnelle québécoise



IMG_5552.jpg

Baie-Saint-Paul

Fiche no

54

Fiche Pimiq

200782

25 chemin du Cap-aux-Corbeaux Sud

Catégorie de bien: Bâtiment principal d'intérêt patrimonial

- valeur d'âge
- valeur d'architecture
- valeur d'usage
- valeur de rareté
- valeur historique

Valeur de contexte: excellente

Valeur d'authenticité: Passable

Date	Estimée	Connue
	1924-	

Valeur patrimoniale: Moyenne

Typologie formelle: Bungalow



IMG_9003.jpg

Baie-Saint-Paul

Fiche no

51

Fiche Pimiq

199943

170 chemin du Cap-aux-Corbeaux Nord

Catégorie de bien: Bâtiment principal d'intérêt patrimonial

- valeur d'âge
- valeur d'architecture
- valeur d'usage
- valeur de rareté
- valeur historique

Valeur de contexte: excellente

Valeur d'authenticité: Passable

Date	Estimée	Connue
	1890-1920	

Valeur patrimoniale: Moyenne

Typologie formelle: Maison mansardée



IMG_5442.jpg

Baie-Saint-Paul

Fiche no

55

Fiche Pimiq

200781

57 chemin du Cap-aux-Corbeaux Sud

Catégorie de bien: Bâtiment principal d'intérêt patrimonial

- valeur d'âge
- valeur d'architecture
- valeur d'usage
- valeur de rareté
- valeur historique

Valeur de contexte: excellente

Valeur d'authenticité: Bonne

Date	Estimée	Connue
	1790-1820	

Valeur patrimoniale: Forte

Typologie formelle: Maison traditionnelle québécoise



IMG_8992.jpg

Baie-Saint-Paul

Fiche no

52

Fiche Pimiq

200783

21 chemin du Cap-aux-Corbeaux Sud

Catégorie de bien: Bâtiment principal d'intérêt patrimonial

- valeur d'âge
- valeur d'architecture
- valeur d'usage
- valeur de rareté
- valeur historique

Valeur de contexte: excellente

Valeur d'authenticité: Bonne

Date	Estimée	Connue
	1885-1900	

Valeur patrimoniale: Forte

Typologie formelle: Maison mansardée



IMG_9007.jpg

Baie-Saint-Paul

Fiche no

56

Fiche Pimiq

199967

88 chemin du Cap-aux-Corbeaux Sud

Catégorie de bien: Bâtiment principal d'intérêt patrimonial

- valeur d'âge
- valeur d'architecture
- valeur d'usage
- valeur de rareté
- valeur historique

Valeur de contexte: excellente

Valeur d'authenticité: Passable

Date	Estimée	Connue
	1885-1905	

Valeur patrimoniale: Moyenne

Typologie formelle: Maison mansardée



IMG_5653.jpg

Baie-Saint-Paul

Fiche no

57

Fiche Pimiq

199966

107 chemin du Cap-aux-Corbeaux
Sud

Catégorie de bien: **Bâtiment principal d'intérêt patrimonial**

- valeur d'âge
- valeur d'architecture
- valeur d'usage
- valeur de rareté
- valeur historique

Valeur de contexte: **excellente**

Valeur d'authenticité: **Bonne**

Date Estimée Connue
1840-1860

Valeur patrimoniale: **Supérieure**

Typologie formelle: **Maison traditionnelle québécoise**

IMG_5636.jpg



Fiche no

61

Fiche Pimiq

200023

Baie-Saint-Paul

côte de la Chapelle

Chapelle des Fortin

Catégorie de bien: **Bâtiment principal d'intérêt patrimonial - Chapelle**

- valeur d'âge
- valeur d'architecture
- valeur d'usage
- valeur de rareté
- valeur historique

Valeur de contexte: **excellente**

Valeur d'authenticité: **Excellente**

Date Estimée Connue
1925-

Valeur patrimoniale: **Exceptionnelle**

Typologie formelle: **Architecture religieuse**

IMG_6083.jpg



Baie-Saint-Paul

Fiche no

58

Fiche Pimiq

199965

151 chemin du Cap-aux-Corbeaux
Sud

Catégorie de bien: **Bâtiment principal d'intérêt patrimonial**

- valeur d'âge
- valeur d'architecture
- valeur d'usage
- valeur de rareté
- valeur historique

Valeur de contexte: **excellente**

Valeur d'authenticité: **bonne**

Date Estimée Connue
1790-1840

Valeur patrimoniale: **Supérieure**

Typologie formelle: **Maison traditionnelle québécoise**

IMG_5618.jpg



Fiche no

62

Fiche Pimiq

200030

Baie-Saint-Paul

14 côte de la Chapelle

Catégorie de bien: **Bâtiment principal d'intérêt patrimonial**

- valeur d'âge
- valeur d'architecture
- valeur d'usage
- valeur de rareté
- valeur historique

Valeur de contexte: **excellente**

Valeur d'authenticité: **Passable**

Date Estimée Connue
1890-1920

Valeur patrimoniale: **Moyenne**

Typologie formelle: **Maison québécoise d'inspiration néoclassique**

IMG_6150.jpg



Baie-Saint-Paul

Fiche no

59

Fiche Pimiq

199964

189 chemin du Cap-aux-Corbeaux
Sud

Catégorie de bien: **Bâtiment principal d'intérêt patrimonial**

- valeur d'âge
- valeur d'architecture
- valeur d'usage
- valeur de rareté
- valeur historique

Valeur de contexte: **excellente**

Valeur d'authenticité: **Passable**

Date Estimée Connue
1860-1870

Valeur patrimoniale: **Moyenne**

Typologie formelle: **Maison cubique (d'inspiration Four Square Style)**

IMG_5611.jpg



Fiche no

63

Fiche Pimiq

200028

Baie-Saint-Paul

25 côte de la Chapelle

Catégorie de bien: **Bâtiment principal d'intérêt patrimonial**

- valeur d'âge
- valeur d'architecture
- valeur d'usage
- valeur de rareté
- valeur historique

Valeur de contexte: **excellente**

Valeur d'authenticité: **bonne**

Date Estimée Connue
1840-1860

Valeur patrimoniale: **Supérieure**

Typologie formelle: **Maison québécoise d'inspiration néoclassique**

IMG_6136.jpg



Baie-Saint-Paul

Fiche no

60

Fiche Pimiq

199963

219 chemin du Cap-aux-Corbeaux
Sud

Catégorie de bien: **Bâtiment principal d'intérêt patrimonial**

- valeur d'âge
- valeur d'architecture
- valeur d'usage
- valeur de rareté
- valeur historique

Valeur de contexte: **excellente**

Valeur d'authenticité: **Mauvaise**

Date Estimée Connue
1900-1940

Valeur patrimoniale: **Faible**

Typologie formelle: **Vernaculaire américain**

IMG_5606.jpg



Fiche no

64

Fiche Pimiq

200027

Baie-Saint-Paul

31 côte de la Chapelle

Catégorie de bien: **Bâtiment principal d'intérêt patrimonial**

- valeur d'âge
- valeur d'architecture
- valeur d'usage
- valeur de rareté
- valeur historique

Valeur de contexte: **excellente**

Valeur d'authenticité: **Passable**

Date Estimée Connue
1880-1900

Valeur patrimoniale: **Forte**

Typologie formelle: **Maison mansardée**

IMG_6124.jpg



Baie-Saint-Paul

Fiche no
65
Fiche Pimiq
200025

43 côte de la Chapelle

Catégorie de bien: **Bâtiment principal d'intérêt patrimonial**

- valeur d'âge
- valeur d'architecture
- valeur d'usage
- valeur de rareté
- valeur historique

Valeur de contexte: **excellente**
Valeur d'authenticité: **Excellente**

Date Estimée Connue
1838-

Valeur patrimoniale : Supérieure

Typologie formelle: **Maison traditionnelle québécoise**



IMG_6109.jpg

Baie-Saint-Paul

18 20 chemin de l'Équerre

Catégorie de bien: **Bâtiment principal d'intérêt patrimonial**

- valeur d'âge
- valeur d'architecture
- valeur d'usage
- valeur de rareté
- valeur historique

Valeur de contexte: **bonne**
Valeur d'authenticité: **passable**

Date Estimée Connue
1864-

Valeur patrimoniale : Forte

Typologie formelle: **Maison traditionnelle québécoise**



IMG_6049.jpg

Fiche no
69
Fiche Pimiq
200020

Baie-Saint-Paul

Fiche no
66
Fiche Pimiq
200024

53 côte de la Chapelle

Catégorie de bien: **Bâtiment principal d'intérêt patrimonial**

- valeur d'âge
- valeur d'architecture
- valeur d'usage
- valeur de rareté
- valeur historique

Valeur de contexte: **excellente**
Valeur d'authenticité: **passable**

Date Estimée Connue
1890-1920

Valeur patrimoniale : Moyenne

Typologie formelle: **Vernaculaire américain**



IMG_6105.jpg

Baie-Saint-Paul

44 chemin de l'Équerre

Catégorie de bien: **Bâtiment principal d'intérêt patrimonial**

- valeur d'âge
- valeur d'architecture
- valeur d'usage
- valeur de rareté
- valeur historique

Valeur de contexte: **excellente**
Valeur d'authenticité: **Excellente**

Date Estimée Connue
1840-1860

Valeur patrimoniale : Supérieure

Typologie formelle: **Maison traditionnelle québécoise**



IMG_6043.jpg

Fiche no
70
Fiche Pimiq
200018

Baie-Saint-Paul

Fiche no
67
Fiche Pimiq
200016

4 place de l'Église

Ancien palais de justice

Catégorie de bien: **Bâtiment principal d'intérêt patrimonial**

- valeur d'âge
- valeur d'architecture
- valeur d'usage
- valeur de rareté
- valeur historique

Valeur de contexte: **excellente**
Valeur d'authenticité: **Bonne**

Date Estimée Connue
1905- 1905

Valeur patrimoniale : Exceptionnelle

Typologie formelle: **Architecture publique**



IMG_6005.jpg

Baie-Saint-Paul

54 chemin de l'Équerre

Catégorie de bien: **Bâtiment principal d'intérêt patrimonial**

- valeur d'âge
- valeur d'architecture
- valeur d'usage
- valeur de rareté
- valeur historique

Valeur de contexte: **excellente**
Valeur d'authenticité: **Bonne**

Date Estimée Connue
1800-1870

Valeur patrimoniale : Forte

Typologie formelle: **Maison traditionnelle québécoise**



IMG_6024.jpg

Fiche no
71
Fiche Pimiq
200017

Baie-Saint-Paul

Fiche no
68
Fiche Pimiq
199984

20 place de l'Église

Catégorie de bien: **Bâtiment principal d'intérêt patrimonial**

- valeur d'âge
- valeur d'architecture
- valeur d'usage
- valeur de rareté
- valeur historique

Valeur de contexte: **excellente**
Valeur d'authenticité: **bonne**

Date Estimée Connue
1938-1939

Valeur patrimoniale : Forte

Typologie formelle: **Maison traditionnelle québécoise**



IMG_5811.jpg

Baie-Saint-Paul

30 rue Forget

Catégorie de bien: **Bâtiment principal d'intérêt patrimonial**

- valeur d'âge
- valeur d'architecture
- valeur d'usage
- valeur de rareté
- valeur historique

Valeur de contexte: **bonne**
Valeur d'authenticité: **Bonne**

Date Estimée Connue
1940-1960

Valeur patrimoniale : Moyenne

Typologie formelle: **Vernaculaire américain**



BIMG_6463.jpg

Fiche no
72
Fiche Pimiq
200212

Baie-Saint-Paul

Fiche no
73
Fiche Pimiq
200211

34 rue Forget

Catégorie de bien: **Bâtiment principal d'intérêt patrimonial**

- valeur d'âge
- valeur d'architecture
- valeur d'usage
- valeur de rareté
- valeur historique

Valeur de contexte: **bonne**

Valeur d'authenticité: **Bonne**

Date Estimée Connue
1945-1946

Valeur patrimoniale :Forte

Typologie formelle: **Vernaculaire américain**



BIMG_6452.jpg

Baie-Saint-Paul

Fiche no
77
Fiche Pimiq
200198

12 rue Leblanc

Catégorie de bien: **Bâtiment principal d'intérêt patrimonial**

- valeur d'âge
- valeur d'architecture
- valeur d'usage
- valeur de rareté
- valeur historique

Valeur de contexte: **supérieure**

Valeur d'authenticité: **bonne**

Date Estimée Connue
1930-1950

Valeur patrimoniale :Moyenne

Typologie formelle: **Bungalow**



BIMG_6315.jpg

Baie-Saint-Paul

Fiche no
74
Fiche Pimiq
200194

2 rue Leblanc

Catégorie de bien: **Bâtiment principal d'intérêt patrimonial**

- valeur d'âge
- valeur d'architecture
- valeur d'usage
- valeur de rareté
- valeur historique

Valeur de contexte: **supérieure**

Valeur d'authenticité: **passable**

Date Estimée Connue
1915-

Valeur patrimoniale :Moyenne

Typologie formelle: **Éclectisme**



BIMG_9941.jpg

Baie-Saint-Paul

Fiche no
78
Fiche Pimiq
200197

13 rue Leblanc

Catégorie de bien: **Bâtiment principal d'intérêt patrimonial**

- valeur d'âge
- valeur d'architecture
- valeur d'usage
- valeur de rareté
- valeur historique

Valeur de contexte: **bonne**

Valeur d'authenticité: **Passable**

Date Estimée Connue
1940-1950

Valeur patrimoniale :Moyenne

Typologie formelle: **Maison cubique (d'inspiration Four Square Style)**



BIMG_6311.jpg

Baie-Saint-Paul

Fiche no
75
Fiche Pimiq
200196

5 rue Leblanc

Catégorie de bien: **Bâtiment principal d'intérêt patrimonial**

- valeur d'âge
- valeur d'architecture
- valeur d'usage
- valeur de rareté
- valeur historique

Valeur de contexte: **bonne**

Valeur d'authenticité: **Passable**

Date Estimée Connue
1930-1940

Valeur patrimoniale :Faible

Typologie formelle: **Maison cubique (d'inspiration Four Square Style)**



BIMG_6299.jpg

Baie-Saint-Paul

Fiche no
79
Fiche Pimiq
201013

17 rue Leblanc

Catégorie de bien: **Bâtiment principal d'intérêt patrimonial**

- valeur d'âge
- valeur d'architecture
- valeur d'usage
- valeur de rareté
- valeur historique

Valeur de contexte: **moyenne**

Valeur d'authenticité: **Passable**

Date Estimée Connue
1930-1945

Valeur patrimoniale :Faible

Typologie formelle: **Vernaculaire américain**



BIMG_2450.jpg

Baie-Saint-Paul

Fiche no
76
Fiche Pimiq
200195

6 rue Leblanc

Catégorie de bien: **Bâtiment principal d'intérêt patrimonial**

- valeur d'âge
- valeur d'architecture
- valeur d'usage
- valeur de rareté
- valeur historique

Valeur de contexte: **supérieure**

Valeur d'authenticité: **Bonne**

Date Estimée Connue
1910-1927

Valeur patrimoniale :Forte

Typologie formelle: **Vernaculaire américain**



BIMG_6290.jpg

Baie-Saint-Paul

Fiche no
80
Fiche Pimiq
200199

19 21 rue Leblanc

Catégorie de bien: **Bâtiment principal d'intérêt patrimonial**

- valeur d'âge
- valeur d'architecture
- valeur d'usage
- valeur de rareté
- valeur historique

Valeur de contexte: **bonne**

Valeur d'authenticité: **Bonne**

Date Estimée Connue
1935-1945

Valeur patrimoniale :Forte

Typologie formelle: **Maison cubique (d'inspiration Four Square Style)**



BIMG_6322.jpg

Baie-Saint-Paul

52 rue Leblanc

Catégorie de bien: **Bâtiment principal d'intérêt patrimonial**

- valeur d'âge
- valeur d'architecture
- valeur d'usage
- valeur de rareté
- valeur historique

Valeur de contexte: **moyenne**

Valeur d'authenticité: **Passable**

Date Estimée Connue
1950-1957

Valeur patrimoniale: **Faible**

Typologie formelle: **Vernaculaire américain**



BIMG_2445.jpg

Fiche no
81
Fiche Pimiq
201012

Baie-Saint-Paul

25 rue Ménard

Catégorie de bien: **Bâtiment principal d'intérêt patrimonial**

- valeur d'âge
- valeur d'architecture
- valeur d'usage
- valeur de rareté
- valeur historique

Valeur de contexte: **bonne**

Valeur d'authenticité: **Passable**

Date Estimée Connue
1911-1913

Valeur patrimoniale: **Moyenne**

Typologie formelle: **Vernaculaire américain**



BIMG_2403.jpg

Fiche no
85
Fiche Pimiq
201006

Baie-Saint-Paul

24 rue Ménard

Catégorie de bien: **Bâtiment principal d'intérêt patrimonial**

- valeur d'âge
- valeur d'architecture
- valeur d'usage
- valeur de rareté
- valeur historique

Valeur de contexte: **bonne**

Valeur d'authenticité: **Mauvaise**

Date Estimée Connue
1875-1896

Valeur patrimoniale: **Moyenne**

Typologie formelle: **Maison traditionnelle québécoise**



BIMG_2399.jpg

Fiche no
82
Fiche Pimiq
201005

Baie-Saint-Paul

1067 boulevard Monseigneur-De Laval

Catégorie de bien: **Bâtiment principal d'intérêt patrimonial**

- valeur d'âge
- valeur d'architecture
- valeur d'usage
- valeur de rareté
- valeur historique

Valeur de contexte: **supérieure**

Valeur d'authenticité: **Passable**

Date Estimée Connue
1850- 1850

Valeur patrimoniale: **Forte**

Typologie formelle: **Maison traditionnelle québécoise**



BIMG_2229.jpg

Fiche no
86
Fiche Pimiq
200988

Baie-Saint-Paul

7 rue Ménard

Catégorie de bien: **Bâtiment principal d'intérêt patrimonial**

- valeur d'âge
- valeur d'architecture
- valeur d'usage
- valeur de rareté
- valeur historique

Valeur de contexte: **bonne**

Valeur d'authenticité: **mauvaise**

Date Estimée Connue
1950-

Valeur patrimoniale: **Faible**

Typologie formelle: **Hors-type**



BIMG_2415.jpg

Fiche no
83
Fiche Pimiq
201008

Baie-Saint-Paul

1073 boulevard Monseigneur-De Laval

Catégorie de bien: **Bâtiment principal d'intérêt patrimonial**

- valeur d'âge
- valeur d'architecture
- valeur d'usage
- valeur de rareté
- valeur historique

Valeur de contexte: **supérieure**

Valeur d'authenticité: **Passable**

Date Estimée Connue
1840-1860

Valeur patrimoniale: **Moyenne**

Typologie formelle: **Maison traditionnelle québécoise**



IMG_6397.jpg

Fiche no
87
Fiche Pimiq
200290

Baie-Saint-Paul

13 15 rue Ménard

Catégorie de bien: **Bâtiment principal d'intérêt patrimonial**

- valeur d'âge
- valeur d'architecture
- valeur d'usage
- valeur de rareté
- valeur historique

Valeur de contexte: **bonne**

Valeur d'authenticité: **Passable**

Date Estimée Connue
1948-1955

Valeur patrimoniale: **Moyenne**

Typologie formelle: **Arts and Crafts**



BIMG_2405.jpg

Fiche no
84
Fiche Pimiq
201007

Baie-Saint-Paul

1080 boulevard Monseigneur-De Laval

Catégorie de bien: **Bâtiment principal d'intérêt patrimonial**

- valeur d'âge
- valeur d'architecture
- valeur d'usage
- valeur de rareté
- valeur historique

Valeur de contexte: **moyenne**

Valeur d'authenticité: **Mauvaise**

Date Estimée Connue
1885-1910

Valeur patrimoniale: **Moyenne**

Typologie formelle: **Maison mansardée**



BIMG_2265.jpg

Fiche no
88
Fiche Pimiq
200992

Baie-Saint-Paul

Fiche no
89
Fiche Pimiq
200291

1083 boulevard Monseigneur-De
Laval

Catégorie de bien: **Bâtiment principal d'intérêt patrimonial**

- valeur d'âge
- valeur d'architecture
- valeur d'usage
- valeur de rareté
- valeur historique

Valeur de contexte: **supérieure**
Valeur d'authenticité: **Passable**

Date Estimée Connue
1910-

Valeur patrimoniale: **Moyenne**

Typologie formelle: **Maison cubique (d'inspiration Four Square Style)**



IMG_6403.jpg

Baie-Saint-Paul

1133 1137 boulevard Monseigneur-De
Laval

Catégorie de bien: **Bâtiment principal d'intérêt patrimonial**

- valeur d'âge
- valeur d'architecture
- valeur d'usage
- valeur de rareté
- valeur historique

Valeur de contexte: **supérieure**
Valeur d'authenticité: **Passable**

Date Estimée Connue
1890-1900

Valeur patrimoniale: **Moyenne**

Typologie formelle: **Maison mansardée**



IMG_6424.jpg

Fiche no
93
Fiche Pimiq
200293

Baie-Saint-Paul

Fiche no
90
Fiche Pimiq
200991

1084 boulevard Monseigneur-De
Laval

Catégorie de bien: **Bâtiment principal d'intérêt patrimonial**

- valeur d'âge
- valeur d'architecture
- valeur d'usage
- valeur de rareté
- valeur historique

Valeur de contexte: **moyenne**
Valeur d'authenticité: **Passable**

Date Estimée Connue
1871-

Valeur patrimoniale: **Moyenne**

Typologie formelle: **Maison mansardée**



BIMG_2263.jpg

Baie-Saint-Paul

1149 1151 boulevard Monseigneur-De
Laval

Catégorie de bien: **Bâtiment principal d'intérêt patrimonial**

- valeur d'âge
- valeur d'architecture
- valeur d'usage
- valeur de rareté
- valeur historique

Valeur de contexte: **supérieure**
Valeur d'authenticité: **Bonne**

Date Estimée Connue
1880-1900

Valeur patrimoniale: **Forte**

Typologie formelle: **Maison mansardée**



IMG_6438.jpg

Fiche no
94
Fiche Pimiq
200294

Baie-Saint-Paul

Fiche no
91
Fiche Pimiq
200990

1088 boulevard Monseigneur-De
Laval

Catégorie de bien: **Bâtiment principal d'intérêt patrimonial**

- valeur d'âge
- valeur d'architecture
- valeur d'usage
- valeur de rareté
- valeur historique

Valeur de contexte: **moyenne**
Valeur d'authenticité: **Passable**

Date Estimée Connue
1925-1930

Valeur patrimoniale: **Faible**

Typologie formelle: **Vernaculaire américain**



BIMG_2252.jpg

Baie-Saint-Paul

1167 boulevard Monseigneur-De
Laval

Maison Charles-Simard

Catégorie de bien: **Bâtiment principal d'intérêt patrimonial**

- valeur d'âge
- valeur d'architecture
- valeur d'usage
- valeur de rareté
- valeur historique

Valeur de contexte: **supérieure**
Valeur d'authenticité: **Bonne**

Date Estimée Connue
1905- 1905

Valeur patrimoniale: **Forte**

Typologie formelle: **Maison mansardée**



IMG_6456.jpg

Fiche no
95
Fiche Pimiq
200295

Baie-Saint-Paul

Fiche no
92
Fiche Pimiq
200292

1103 boulevard Monseigneur-De
Laval

Catégorie de bien: **Bâtiment principal d'intérêt patrimonial**

- valeur d'âge
- valeur d'architecture
- valeur d'usage
- valeur de rareté
- valeur historique

Valeur de contexte: **supérieure**
Valeur d'authenticité: **Excellente**

Date Estimée Connue
1885-1910

Valeur patrimoniale: **Forte**

Typologie formelle: **Maison mansardée**



IMG_6412.jpg

Baie-Saint-Paul

1189 boulevard Monseigneur-De
Laval

Catégorie de bien: **Bâtiment principal d'intérêt patrimonial**

- valeur d'âge
- valeur d'architecture
- valeur d'usage
- valeur de rareté
- valeur historique

Valeur de contexte: **supérieure**
Valeur d'authenticité: **Passable**

Date Estimée Connue
1855-1870

Valeur patrimoniale: **Moyenne**

Typologie formelle: **Maison traditionnelle québécoise**



IMG_6485.jpg

Fiche no
96
Fiche Pimiq
200299

Baie-Saint-Paul

Fiche no

97

Fiche Pimiq

200300

1203 boulevard Monseigneur-De Laval

Catégorie de bien: Bâtiment principal d'intérêt patrimonial

- valeur d'âge
- valeur d'architecture
- valeur d'usage
- valeur de rareté
- valeur historique

Valeur de contexte: supérieure

Valeur d'authenticité: Passable

Date Estimée Connue
1830-1870

Valeur patrimoniale: Forte

Typologie formelle: Maison traditionnelle québécoise

IMG_6486.jpg



Baie-Saint-Paul

Fiche no

101

Fiche Pimiq

200297

1236 boulevard Monseigneur-De Laval

Catégorie de bien: Bâtiment principal d'intérêt patrimonial

- valeur d'âge
- valeur d'architecture
- valeur d'usage
- valeur de rareté
- valeur historique

Valeur de contexte: supérieure

Valeur d'authenticité: Passable

Date Estimée Connue
1880-1910

Valeur patrimoniale: Moyenne

Typologie formelle: Maison mansardée

IMG_6470.jpg



Baie-Saint-Paul

Fiche no

98

Fiche Pimiq

200301

1219 boulevard Monseigneur-De Laval

Maison Fortin

Catégorie de bien: Bâtiment principal d'intérêt patrimonial

- valeur d'âge
- valeur d'architecture
- valeur d'usage
- valeur de rareté
- valeur historique

Valeur de contexte: supérieure

Valeur d'authenticité: bonne

Date Estimée Connue
1700-1715

Valeur patrimoniale: Supérieure

Typologie formelle: Architecture d'inspiration française

IMG_6494.jpg



Baie-Saint-Paul

Fiche no

102

Fiche Pimiq

200298

1240 boulevard Monseigneur-De Laval

Catégorie de bien: Bâtiment principal d'intérêt patrimonial

- valeur d'âge
- valeur d'architecture
- valeur d'usage
- valeur de rareté
- valeur historique

Valeur de contexte: supérieure

Valeur d'authenticité: Mauvaise

Date Estimée Connue
1855-1875

Valeur patrimoniale: Moyenne

Typologie formelle: Maison traditionnelle québécoise

IMG_6475.jpg



Baie-Saint-Paul

Fiche no

99

Fiche Pimiq

200989

1224 boulevard Monseigneur-De Laval

Catégorie de bien: Bâtiment principal d'intérêt patrimonial

- valeur d'âge
- valeur d'architecture
- valeur d'usage
- valeur de rareté
- valeur historique

Valeur de contexte: supérieure

Valeur d'authenticité: Bonne

Date Estimée Connue
1910-1930

Valeur patrimoniale: Forte

Typologie formelle: Maison cubique (d'inspiration Four Square Style)

BIMG_2241.jpg



Baie-Saint-Paul

Fiche no

103

Fiche Pimiq

200302

1333 boulevard Monseigneur-De Laval

Catégorie de bien: Bâtiment principal d'intérêt patrimonial

- valeur d'âge
- valeur d'architecture
- valeur d'usage
- valeur de rareté
- valeur historique

Valeur de contexte: supérieure

Valeur d'authenticité: Bonne

Date Estimée Connue
1855-1875

Valeur patrimoniale: Moyenne

Typologie formelle: Maison québécoise d'inspiration néoclassique

IMG_6506.jpg



Baie-Saint-Paul

Fiche no

100

Fiche Pimiq

200296

1232 boulevard Monseigneur-De Laval

Catégorie de bien: Bâtiment principal d'intérêt patrimonial

- valeur d'âge
- valeur d'architecture
- valeur d'usage
- valeur de rareté
- valeur historique

Valeur de contexte: supérieure

Valeur d'authenticité: Bonne

Date Estimée Connue
1840-1870

Valeur patrimoniale: Forte

Typologie formelle: Maison traditionnelle québécoise

IMG_6460.jpg



Baie-Saint-Paul

Fiche no

104

Fiche Pimiq

200303

1341 boulevard Monseigneur-De Laval

Catégorie de bien: Bâtiment principal d'intérêt patrimonial

- valeur d'âge
- valeur d'architecture
- valeur d'usage
- valeur de rareté
- valeur historique

Valeur de contexte: supérieure

Valeur d'authenticité: Passable

Date Estimée Connue
1880-1905

Valeur patrimoniale: Moyenne

Typologie formelle: Maison mansardée

IMG_6512.jpg



Baie-Saint-Paul

1400 boulevard Monseigneur-De Laval

Catégorie de bien: Bâtiment principal d'intérêt patrimonial

- valeur d'âge
- valeur d'architecture
- valeur d'usage
- valeur de rareté
- valeur historique

Valeur de contexte: supérieure

Valeur d'authenticité: Passable

Date Estimée Connue

1937-1945

Valeur patrimoniale: Faible

Typologie formelle: Vernaculaire américain



IMG_6537.jpg

Fiche no 105
Fiche Pimiq 200306

Baie-Saint-Paul

6 8 rue Morin

Catégorie de bien: Bâtiment principal d'intérêt patrimonial

- valeur d'âge
- valeur d'architecture
- valeur d'usage
- valeur de rareté
- valeur historique

Valeur de contexte: bonne

Valeur d'authenticité: Bonne

Date Estimée Connue

1930-1950

Valeur patrimoniale: Moyenne

Typologie formelle: Arts and Crafts



BIMG_6472.jpg

Fiche no 109
Fiche Pimiq 200214

Baie-Saint-Paul

1424 boulevard Monseigneur-De Laval

Catégorie de bien: Bâtiment principal d'intérêt patrimonial

- valeur d'âge
- valeur d'architecture
- valeur d'usage
- valeur de rareté
- valeur historique

Valeur de contexte: supérieure

Valeur d'authenticité: Bonne

Date Estimée Connue

1830-1860

Valeur patrimoniale: Forte

Typologie formelle: Maison traditionnelle québécoise



IMG_6532.jpg

Fiche no 106
Fiche Pimiq 200305

Baie-Saint-Paul

7 9 rue Morin

Catégorie de bien: Bâtiment principal d'intérêt patrimonial

- valeur d'âge
- valeur d'architecture
- valeur d'usage
- valeur de rareté
- valeur historique

Valeur de contexte: bonne

Valeur d'authenticité: Mauvaise

Date Estimée Connue

1930-1950

Valeur patrimoniale: Faible

Typologie formelle: Maison cubique (d'inspiration Four Square Style)



BIMG_6486.jpg

Fiche no 110
Fiche Pimiq 200216

Baie-Saint-Paul

1466 boulevard Monseigneur-De Laval

Catégorie de bien: Bâtiment principal d'intérêt patrimonial

- valeur d'âge
- valeur d'architecture
- valeur d'usage
- valeur de rareté
- valeur historique

Valeur de contexte: supérieure

Valeur d'authenticité: Passable

Date Estimée Connue

1915-1939

Valeur patrimoniale: Faible

Typologie formelle: Maison cubique (d'inspiration Four Square Style)



IMG_6523.jpg

Fiche no 107
Fiche Pimiq 200304

Baie-Saint-Paul

12 14 rue Morin

Catégorie de bien: Bâtiment principal d'intérêt patrimonial

- valeur d'âge
- valeur d'architecture
- valeur d'usage
- valeur de rareté
- valeur historique

Valeur de contexte: bonne

Valeur d'authenticité: Mauvaise

Date Estimée Connue

1935-1945

Valeur patrimoniale: Faible

Typologie formelle: Vernaculaire américain



BIMG_6480.jpg

Fiche no 111
Fiche Pimiq 200215

Baie-Saint-Paul

1 rue Morin

Catégorie de bien: Bâtiment principal d'intérêt patrimonial

- valeur d'âge
- valeur d'architecture
- valeur d'usage
- valeur de rareté
- valeur historique

Valeur de contexte: bonne

Valeur d'authenticité: Bonne

Date Estimée Connue

1910-1940

Valeur patrimoniale: Moyenne

Typologie formelle: Maison cubique (d'inspiration Four Square Style)



BIMG_6466.jpg

Fiche no 108
Fiche Pimiq 200213

Baie-Saint-Paul

13 rue Morin

Catégorie de bien: Bâtiment principal d'intérêt patrimonial

- valeur d'âge
- valeur d'architecture
- valeur d'usage
- valeur de rareté
- valeur historique

Valeur de contexte: bonne

Valeur d'authenticité: Passable

Date Estimée Connue

1940-1960

Valeur patrimoniale: Faible

Typologie formelle: Hors-type (bâtiment à quatre versants)



IMG_5732.jpg

Fiche no 112
Fiche Pimiq 199976

Baie-Saint-Paul

16 rue Morin

Catégorie de bien: **Bâtiment principal d'intérêt patrimonial**

- valeur d'âge
- valeur d'architecture
- valeur d'usage
- valeur de rareté
- valeur historique

Valeur de contexte: **bonne**

Valeur d'authenticité: **mauvaise**

Date Estimée Connue
1930-1945

Valeur patrimoniale : Faible

Typologie formelle: **Vernaculaire américain**



IMG_5721.jpg

Fiche no
113
Fiche Pimiq
199974

Baie-Saint-Paul

10 rue Notre-Dame

Catégorie de bien: **Bâtiment principal d'intérêt patrimonial**

- valeur d'âge
- valeur d'architecture
- valeur d'usage
- valeur de rareté
- valeur historique

Valeur de contexte: **bonne**

Valeur d'authenticité: **Passable**

Date Estimée Connue
1927-1945

Valeur patrimoniale : Moyenne

Typologie formelle: **Maison québécoise d'inspiration néoclassique**



IMG_5682.jpg

Fiche no
117
Fiche Pimiq
199969

Baie-Saint-Paul

20 rue Morin

Catégorie de bien: **Bâtiment principal d'intérêt patrimonial**

- valeur d'âge
- valeur d'architecture
- valeur d'usage
- valeur de rareté
- valeur historique

Valeur de contexte: **bonne**

Valeur d'authenticité: **Passable**

Date Estimée Connue
1930-1955

Valeur patrimoniale : Faible

Typologie formelle: **Arts and Crafts**



BIMG_6488.jpg

Fiche no
114
Fiche Pimiq
200217

Baie-Saint-Paul

15 rue Notre-Dame

Catégorie de bien: **Bâtiment principal d'intérêt patrimonial**

- valeur d'âge
- valeur d'architecture
- valeur d'usage
- valeur de rareté
- valeur historique

Valeur de contexte: **bonne**

Valeur d'authenticité: **Passable**

Date Estimée Connue
1946- 1946

Valeur patrimoniale : Moyenne

Typologie formelle: **Maison cubique (d'inspiration Four Square Style)**



IMG_5502.jpg

Fiche no
118
Fiche Pimiq
199952

Baie-Saint-Paul

24 32 rue Morin

Catégorie de bien: **Bâtiment principal d'intérêt patrimonial**

- valeur d'âge
- valeur d'architecture
- valeur d'usage
- valeur de rareté
- valeur historique

Valeur de contexte: **bonne**

Valeur d'authenticité: **mauvaise**

Date Estimée Connue
1928-1945

Valeur patrimoniale : Moyenne

Typologie formelle: **Bâtiments utilitaires**



IMG_5726.jpg

Fiche no
115
Fiche Pimiq
199975

Baie-Saint-Paul

19 rue Notre-Dame

Catégorie de bien: **Bâtiment principal d'intérêt patrimonial**

- valeur d'âge
- valeur d'architecture
- valeur d'usage
- valeur de rareté
- valeur historique

Valeur de contexte: **bonne**

Valeur d'authenticité: **Passable**

Date Estimée Connue
1910-1950

Valeur patrimoniale : Faible

Typologie formelle: **Arts and Crafts**



IMG_5490.jpg

Fiche no
119
Fiche Pimiq
199951

Baie-Saint-Paul

6 8 rue Notre-Dame

Catégorie de bien: **Bâtiment principal d'intérêt patrimonial**

- valeur d'âge
- valeur d'architecture
- valeur d'usage
- valeur de rareté
- valeur historique

Valeur de contexte: **bonne**

Valeur d'authenticité: **Passable**

Date Estimée Connue
1927-1945

Valeur patrimoniale : Moyenne

Typologie formelle: **Maison québécoise d'inspiration néoclassique**



IMG_5668.jpg

Fiche no
116
Fiche Pimiq
199968

Baie-Saint-Paul

21 25 rue Notre-Dame

Catégorie de bien: **Bâtiment principal d'intérêt patrimonial**

- valeur d'âge
- valeur d'architecture
- valeur d'usage
- valeur de rareté
- valeur historique

Valeur de contexte: **bonne**

Valeur d'authenticité: **Passable**

Date Estimée Connue
1910-1945

Valeur patrimoniale : Faible

Typologie formelle: **Maison cubique (d'inspiration Four Square Style)**



IMG_5482.jpg

Fiche no
120
Fiche Pimiq
199950

Baie-Saint-Paul

22 24 rue Notre-Dame

Catégorie de bien: **Bâtiment principal d'intérêt patrimonial**

- valeur d'âge
- valeur d'architecture
- valeur d'usage
- valeur de rareté
- valeur historique

Valeur de contexte: **bonne**

Valeur d'authenticité: **Passable**

Date Estimée Connue
1935-1950

Valeur patrimoniale: **Faible**

Typologie formelle: **Vernaculaire américain**



IMG_5694.jpg

Fiche no
121
Fiche Pimiq
199970

Baie-Saint-Paul

36 38 rue Notre-Dame

Catégorie de bien: **Bâtiment principal d'intérêt patrimonial**

- valeur d'âge
- valeur d'architecture
- valeur d'usage
- valeur de rareté
- valeur historique

Valeur de contexte: **bonne**

Valeur d'authenticité: **Passable**

Date Estimée Connue
1935-1945

Valeur patrimoniale: **Moyenne**

Typologie formelle: **Arts and Crafts**



IMG_5701.jpg

Fiche no
125
Fiche Pimiq
199971

Baie-Saint-Paul

27 rue Notre-Dame

Catégorie de bien: **Bâtiment principal d'intérêt patrimonial**

- valeur d'âge
- valeur d'architecture
- valeur d'usage
- valeur de rareté
- valeur historique

Valeur de contexte: **bonne**

Valeur d'authenticité: **Passable**

Date Estimée Connue
1930-1955

Valeur patrimoniale: **Faible**

Typologie formelle: **Arts and Crafts**



IMG_5478.jpg

Fiche no
122
Fiche Pimiq
199949

Baie-Saint-Paul

39 rue Notre-Dame

Catégorie de bien: **Bâtiment principal d'intérêt patrimonial**

- valeur d'âge
- valeur d'architecture
- valeur d'usage
- valeur de rareté
- valeur historique

Valeur de contexte: **bonne**

Valeur d'authenticité: **Passable**

Date Estimée Connue
1930-1955

Valeur patrimoniale: **Faible**

Typologie formelle: **Arts and Crafts**



IMG_5457.jpg

Fiche no
126
Fiche Pimiq
199945

Baie-Saint-Paul

33 rue Notre-Dame

Catégorie de bien: **Bâtiment principal d'intérêt patrimonial**

- valeur d'âge
- valeur d'architecture
- valeur d'usage
- valeur de rareté
- valeur historique

Valeur de contexte: **bonne**

Valeur d'authenticité: **Mauvaise**

Date Estimée Connue
1930-1955

Valeur patrimoniale: **Faible**

Typologie formelle: **Vernaculaire américain**



IMG_5467.jpg

Fiche no
123
Fiche Pimiq
199947

Baie-Saint-Paul

40 rue Notre-Dame

Catégorie de bien: **Bâtiment principal d'intérêt patrimonial**

- valeur d'âge
- valeur d'architecture
- valeur d'usage
- valeur de rareté
- valeur historique

Valeur de contexte: **bonne**

Valeur d'authenticité: **Passable**

Date Estimée Connue
1930-1950

Valeur patrimoniale: **Moyenne**

Typologie formelle: **Maison cubique (d'inspiration Four Square Style)**



IMG_5708.jpg

Fiche no
127
Fiche Pimiq
199972

Baie-Saint-Paul

35 37 rue Notre-Dame

Catégorie de bien: **Bâtiment principal d'intérêt patrimonial**

- valeur d'âge
- valeur d'architecture
- valeur d'usage
- valeur de rareté
- valeur historique

Valeur de contexte: **bonne**

Valeur d'authenticité: **Mauvaise**

Date Estimée Connue
1952-1953

Valeur patrimoniale: **Moyenne**

Typologie formelle: **Maison cubique (d'inspiration Four Square Style)**



IMG_5461.jpg

Fiche no
124
Fiche Pimiq
199946

Baie-Saint-Paul

41 rue Notre-Dame

Catégorie de bien: **Bâtiment principal d'intérêt patrimonial**

- valeur d'âge
- valeur d'architecture
- valeur d'usage
- valeur de rareté
- valeur historique

Valeur de contexte: **bonne**

Valeur d'authenticité: **Mauvaise**

Date Estimée Connue
1930-1955

Valeur patrimoniale: **Faible**

Typologie formelle: **Maison cubique (d'inspiration Four Square Style)**



IMG_5453.jpg

Fiche no
128
Fiche Pimiq
199944

Baie-Saint-Paul

44 rue Notre-Dame

Catégorie de bien: **Bâtiment principal d'intérêt patrimonial**

- valeur d'âge
- valeur d'architecture
- valeur d'usage
- valeur de rareté
- valeur historique

Valeur de contexte: **bonne**

Valeur d'authenticité: **Passable**

Date	Estimée	Connue
	1940-1955	

Valeur patrimoniale : Faible

Typologie formelle: **Maison cubique (d'inspiration Four Square Style)**



IMG_5716.jpg

Fiche no
129
Fiche Pimiq
199973

Baie-Saint-Paul

8 chemin de la Pointe

Catégorie de bien: **Bâtiment principal d'intérêt patrimonial**

- valeur d'âge
- valeur d'architecture
- valeur d'usage
- valeur de rareté
- valeur historique

Valeur de contexte: **excellente**

Valeur d'authenticité: **Bonne**

Date	Estimée	Connue
	1736-	

Valeur patrimoniale : Supérieure

Typologie formelle: **Maison traditionnelle québécoise**



IMG_3278.jpg

Fiche no
133
Fiche Pimiq
199691

Baie-Saint-Paul

côte de Pérou

Catégorie de bien: **Croix de chemin**

- valeur d'âge
- valeur d'architecture
- valeur d'usage
- valeur de rareté
- valeur historique

Valeur de contexte: **excellente**

Valeur d'authenticité: **Excellente**

Date	Estimée	Connue
	1995-	1995

Valeur patrimoniale : Moyenne

Typologie formelle: **Aucun**



BIMG_2380.jpg

Fiche no
130
Fiche Pimiq
201003

Baie-Saint-Paul

14 chemin de la Pointe

Catégorie de bien: **Bâtiment principal d'intérêt patrimonial**

- valeur d'âge
- valeur d'architecture
- valeur d'usage
- valeur de rareté
- valeur historique

Valeur de contexte: **supérieure**

Valeur d'authenticité: **Bonne**

Date	Estimée	Connue
	1885-1910	

Valeur patrimoniale : Moyenne

Typologie formelle: **Maison mansardée**



IMG_3262.jpg

Fiche no
134
Fiche Pimiq
199690

Baie-Saint-Paul

3 côte de Pérou

Catégorie de bien: **Bâtiment principal d'intérêt patrimonial**

- valeur d'âge
- valeur d'architecture
- valeur d'usage
- valeur de rareté
- valeur historique

Valeur de contexte: **moyenne**

Valeur d'authenticité: **Bonne**

Date	Estimée	Connue
	1885-1910	

Valeur patrimoniale : Forte

Typologie formelle: **Néogothique**



IMG_6074.jpg

Fiche no
131
Fiche Pimiq
200022

Baie-Saint-Paul

16 chemin de la Pointe

Catégorie de bien: **Bâtiment principal d'intérêt patrimonial**

- valeur d'âge
- valeur d'architecture
- valeur d'usage
- valeur de rareté
- valeur historique

Valeur de contexte: **supérieure**

Valeur d'authenticité: **Passable**

Date	Estimée	Connue
	1890-1930	

Valeur patrimoniale : Faible

Typologie formelle: **Maison québécoise d'inspiration néoclassique**



IMG_3256.jpg

Fiche no
135
Fiche Pimiq
199689

Baie-Saint-Paul

2 chemin de la Pointe

Catégorie de bien: **Bâtiment principal d'intérêt patrimonial**

- valeur d'âge
- valeur d'architecture
- valeur d'usage
- valeur de rareté
- valeur historique

Valeur de contexte: **excellente**

Valeur d'authenticité: **Passable**

Date	Estimée	Connue
	1900-1920	

Valeur patrimoniale : Moyenne

Typologie formelle: **Maison cubique (d'inspiration Four Square Style)**



IMG_3284.jpg

Fiche no
132
Fiche Pimiq
199692

Baie-Saint-Paul

18 chemin de la Pointe

Catégorie de bien: **Bâtiment principal d'intérêt patrimonial**

- valeur d'âge
- valeur d'architecture
- valeur d'usage
- valeur de rareté
- valeur historique

Valeur de contexte: **excellente**

Valeur d'authenticité: **Passable**

Date	Estimée	Connue
	1890-1915	

Valeur patrimoniale : Moyenne

Typologie formelle: **Maison mansardée**



IMG_3249.jpg

Fiche no
136
Fiche Pimiq
199688

Baie-Saint-Paul

Fiche no
137
Fiche Pimiq
199687

31 chemin de la Pointe

Catégorie de bien: **Bâtiment principal d'intérêt patrimonial**

- valeur d'âge
- valeur d'architecture
- valeur d'usage
- valeur de rareté
- valeur historique

Valeur de contexte: **excellent**
Valeur d'authenticité: **Passable**

Date Estimée Connue
1915-

Valeur patrimoniale : Moyenne

Typologie formelle: **Habitation type à toit plat**



IMG_3244.jpg

Baie-Saint-Paul

Fiche no
138
Fiche Pimiq
199686

54 chemin de la Pointe

Catégorie de bien: **Bâtiment principal d'intérêt patrimonial**

- valeur d'âge
- valeur d'architecture
- valeur d'usage
- valeur de rareté
- valeur historique

Valeur de contexte: **excellente**
Valeur d'authenticité: **Excellente**

Date Estimée Connue
1844- 1844

Valeur patrimoniale : Supérieure

Typologie formelle: **Maison québécoise d'inspiration néoclassique**



IMG_3231.jpg

Baie-Saint-Paul

Fiche no
139
Fiche Pimiq
199685

70 chemin de la Pointe

Catégorie de bien: **Bâtiment principal d'intérêt patrimonial**

- valeur d'âge
- valeur d'architecture
- valeur d'usage
- valeur de rareté
- valeur historique

Valeur de contexte: **excellent**
Valeur d'authenticité: **Passable**

Date Estimée Connue
1915-

Valeur patrimoniale : Moyenne

Typologie formelle: **Maison cubique (d'inspiration Four Square Style)**



IMG_3226.jpg

Baie-Saint-Paul

Fiche no
140
Fiche Pimiq
199684

94 chemin de la Pointe

Maison du capitaine Joseph Simard

Catégorie de bien: **Bâtiment principal d'intérêt patrimonial**

- valeur d'âge
- valeur d'architecture
- valeur d'usage
- valeur de rareté
- valeur historique

Valeur de contexte: **excellent**
Valeur d'authenticité: **Excellente**

Date Estimée Connue
1887-

Valeur patrimoniale : Supérieure

Typologie formelle: **Maison mansardée**



IMG_3218.jpg

Baie-Saint-Paul

Fiche no
141
Fiche Pimiq
199683

98 chemin de la Pointe

Catégorie de bien: **Bâtiment principal d'intérêt patrimonial**

- valeur d'âge
- valeur d'architecture
- valeur d'usage
- valeur de rareté
- valeur historique

Valeur de contexte: **excellente**
Valeur d'authenticité: **bonne**

Date Estimée Connue
1860-1870

Valeur patrimoniale : Forte

Typologie formelle: **Maison traditionnelle québécoise**



IMG_3214.jpg

Baie-Saint-Paul

Fiche no
142
Fiche Pimiq
199660

108 chemin de la Pointe

Maison Gravel

Catégorie de bien: **Bâtiment principal d'intérêt patrimonial**

- valeur d'âge
- valeur d'architecture
- valeur d'usage
- valeur de rareté
- valeur historique

Valeur de contexte: **excellente**
Valeur d'authenticité: **Bonne**

Date Estimée Connue
1860-

Valeur patrimoniale : Moyenne

Typologie formelle: **Maison mansardée**



IMG_3014.jpg

Baie-Saint-Paul

Fiche no
143
Fiche Pimiq
199658

124 chemin de la Pointe

Catégorie de bien: **Bâtiment principal d'intérêt patrimonial**

- valeur d'âge
- valeur d'architecture
- valeur d'usage
- valeur de rareté
- valeur historique

Valeur de contexte: **excellente**
Valeur d'authenticité: **Bonne**

Date Estimée Connue
1900-

Valeur patrimoniale : Moyenne

Typologie formelle: **Maison mansardée**



IMG_2997.jpg

Baie-Saint-Paul

Fiche no
144
Fiche Pimiq
199656

147 chemin de la Pointe

Catégorie de bien: **Bâtiment principal d'intérêt patrimonial**

- valeur d'âge
- valeur d'architecture
- valeur d'usage
- valeur de rareté
- valeur historique

Valeur de contexte: **excellente**
Valeur d'authenticité: **Excellente**

Date Estimée Connue
1860-1870

Valeur patrimoniale : Supérieure

Typologie formelle: **Maison traditionnelle québécoise**



IMG_2985.jpg

Baie-Saint-Paul

240 chemin de la Pointe

Catégorie de bien: **Bâtiment principal d'intérêt patrimonial**

- valeur d'âge
- valeur d'architecture
- valeur d'usage
- valeur de rareté
- valeur historique

Valeur de contexte: **excellent**
Valeur d'authenticité: **Passable**

Date Estimée Connue
1915-

Valeur patrimoniale: **Moyenne**

Typologie formelle: **Maison cubique (d'inspiration Four Square Style)**



IMG_2970.jpg

Fiche no
145
Fiche Pimiq
199657

Baie-Saint-Paul

57 rue Racine

Catégorie de bien: **Bâtiment principal d'intérêt patrimonial**

- valeur d'âge
- valeur d'architecture
- valeur d'usage
- valeur de rareté
- valeur historique

Valeur de contexte: **bonne**
Valeur d'authenticité: **Bonne**

Date Estimée Connue
1895-1920

Valeur patrimoniale: **Moyenne**

Typologie formelle: **Habitation type à toit plat**



IMG_5324.jpg

Fiche no
149
Fiche Pimiq
199932

Baie-Saint-Paul

21 rue des Pruniers

Catégorie de bien: **Bâtiment principal d'intérêt patrimonial**

- valeur d'âge
- valeur d'architecture
- valeur d'usage
- valeur de rareté
- valeur historique

Valeur de contexte: **excellent**
Valeur d'authenticité: **Bonne**

Date Estimée Connue
1855-

Valeur patrimoniale: **Forte**

Typologie formelle: **Maison traditionnelle québécoise**



IMG_5577.jpg

Fiche no
146
Fiche Pimiq
199960

Baie-Saint-Paul

812 rue Racine

Catégorie de bien: **Bâtiment principal d'intérêt patrimonial**

- valeur d'âge
- valeur d'architecture
- valeur d'usage
- valeur de rareté
- valeur historique

Valeur de contexte: **supérieure**
Valeur d'authenticité: **Bonne**

Date Estimée Connue
1915-1925

Valeur patrimoniale: **Moyenne**

Typologie formelle: **Maison cubique (d'inspiration Four Square Style)**



IMG_3198.jpg

Fiche no
150
Fiche Pimiq
199681

Baie-Saint-Paul

8 côte du Quêteux

Catégorie de bien: **Bâtiment principal d'intérêt patrimonial**

- valeur d'âge
- valeur d'architecture
- valeur d'usage
- valeur de rareté
- valeur historique

Valeur de contexte: **excellent**
Valeur d'authenticité: **Bonne**

Date Estimée Connue
1815-

Valeur patrimoniale: **Forte**

Typologie formelle: **Maison traditionnelle québécoise**



BIMG_2106.jpg

La « maison du quêteux »

Fiche no
147
Fiche Pimiq
200971

Baie-Saint-Paul

11 rue Racine

Catégorie de bien: **Bâtiment principal d'intérêt patrimonial**

- valeur d'âge
- valeur d'architecture
- valeur d'usage
- valeur de rareté
- valeur historique

Valeur de contexte: **bonne**
Valeur d'authenticité: **Bonne**

Date Estimée Connue
1910-

Valeur patrimoniale: **Moyenne**

Typologie formelle: **Maison cubique (d'inspiration Four Square Style)**



IMG_5318.jpg

Fiche no
151
Fiche Pimiq
199931

Baie-Saint-Paul

3 rue Racine

Catégorie de bien: **Bâtiment principal d'intérêt patrimonial**

- valeur d'âge
- valeur d'architecture
- valeur d'usage
- valeur de rareté
- valeur historique

Valeur de contexte: **supérieure**
Valeur d'authenticité: **Bonne**

Date Estimée Connue
1900-1920

Valeur patrimoniale: **Moyenne**

Typologie formelle: **Maison cubique (d'inspiration Four Square Style)**



IMG_5330.jpg

Fiche no
148
Fiche Pimiq
199933

Baie-Saint-Paul

13 rue Racine

Catégorie de bien: **Bâtiment principal d'intérêt patrimonial**

- valeur d'âge
- valeur d'architecture
- valeur d'usage
- valeur de rareté
- valeur historique

Valeur de contexte: **bonne**
Valeur d'authenticité: **Bonne**

Date Estimée Connue
1900-1920

Valeur patrimoniale: **Moyenne**

Typologie formelle: **Vernaculaire américain**



IMG_5313.jpg

Fiche no
152
Fiche Pimiq
199930

Baie-Saint-Paul

15 rue Racine

Catégorie de bien: **Bâtiment principal d'intérêt patrimonial**

- valeur d'âge
- valeur d'architecture
- valeur d'usage
- valeur de rareté
- valeur historique

Valeur de contexte: **bonne**

Valeur d'authenticité: **Mauvaise**

Date Estimée Connue
1950-

Valeur patrimoniale : Faible

Typologie formelle: **Vernaculaire américain**



IMG_5309.jpg

Fiche no
153
Fiche Pimiq
199929

Baie-Saint-Paul

36 chemin du Relais

Catégorie de bien: **Bâtiment principal d'intérêt patrimonial**

- valeur d'âge
- valeur d'architecture
- valeur d'usage
- valeur de rareté
- valeur historique

Valeur de contexte: **excellente**

Valeur d'authenticité: **Mauvaise**

Date Estimée Connue
1885-1915

Valeur patrimoniale : Moyenne

Typologie formelle: **Maison mansardée**



IMG_3302.jpg

Fiche no
157
Fiche Pimiq
199704

Baie-Saint-Paul

16 20 rue Racine

Catégorie de bien: **Bâtiment principal d'intérêt patrimonial**

- valeur d'âge
- valeur d'architecture
- valeur d'usage
- valeur de rareté
- valeur historique

Valeur de contexte: **supérieure**

Valeur d'authenticité: **Passable**

Date Estimée Connue
1925-1935

Valeur patrimoniale : Faible

Typologie formelle: **Habitation type à toit plat**



IMG_3204.jpg

Fiche no
154
Fiche Pimiq
199682

Baie-Saint-Paul

95 chemin du Relais

Catégorie de bien: **Bâtiment principal d'intérêt patrimonial**

- valeur d'âge
- valeur d'architecture
- valeur d'usage
- valeur de rareté
- valeur historique

Valeur de contexte: **supérieure**

Valeur d'authenticité: **Excellente**

Date Estimée Connue
1814-

Valeur patrimoniale : Supérieure

Typologie formelle: **Maison traditionnelle québécoise**



IMG_3290.jpg

Fiche no
158
Fiche Pimiq
199703

Baie-Saint-Paul

17 21 rue Racine

Catégorie de bien: **Bâtiment principal d'intérêt patrimonial**

- valeur d'âge
- valeur d'architecture
- valeur d'usage
- valeur de rareté
- valeur historique

Valeur de contexte: **moyenne**

Valeur d'authenticité: **Mauvaise**

Date Estimée Connue
1956-

Valeur patrimoniale : Faible

Typologie formelle: **Arts and Crafts**



IMG_5307.jpg

Fiche no
155
Fiche Pimiq
199928

Baie-Saint-Paul

132 chemin du Relais

Catégorie de bien: **Bâtiment principal d'intérêt patrimonial**

- valeur d'âge
- valeur d'architecture
- valeur d'usage
- valeur de rareté
- valeur historique

Valeur de contexte: **excellente**

Valeur d'authenticité: **Passable**

Date Estimée Connue
1860-1880

Valeur patrimoniale : Moyenne

Typologie formelle: **Hors-type (bâtiment à quatre versants)**



IMG_4124.jpg

Fiche no
159
Fiche Pimiq
199790

Baie-Saint-Paul

32 chemin du Relais

Catégorie de bien: **Bâtiment principal d'intérêt patrimonial**

- valeur d'âge
- valeur d'architecture
- valeur d'usage
- valeur de rareté
- valeur historique

Valeur de contexte: **excellente**

Valeur d'authenticité: **Passable**

Date Estimée Connue
1715-1765

Valeur patrimoniale : Forte

Typologie formelle: **Maison traditionnelle québécoise**



IMG_3310.jpg

Fiche no
156
Fiche Pimiq
199705

Baie-Saint-Paul

172 chemin du Relais

Catégorie de bien: **Bâtiment principal d'intérêt patrimonial**

- valeur d'âge
- valeur d'architecture
- valeur d'usage
- valeur de rareté
- valeur historique

Valeur de contexte: **excellente**

Valeur d'authenticité: **Excellente**

Date Estimée Connue
1898-

Valeur patrimoniale : Supérieure

Typologie formelle: **Maison mansardée**



IMG_4106.jpg

Fiche no
160
Fiche Pimiq
200118

Baie-Saint-Paul

85 terrasse de la Rémy

Catégorie de bien: **Bâtiment principal d'intérêt patrimonial**

- valeur d'âge
- valeur d'architecture
- valeur d'usage
- valeur de rareté
- valeur historique

Valeur de contexte: **excellent**
Valeur d'authenticité: **Bonne**

Date Estimée Connue
1869-

Valeur patrimoniale :Forte

Typologie formelle: **Maison traditionnelle québécoise**



IMG_9355.jpg

Fiche no
161
Fiche Pimiq
200839

Baie-Saint-Paul

235 terrasse de la Rémy

Catégorie de bien: **Bâtiment principal d'intérêt patrimonial - Moulin**

- valeur d'âge
- valeur d'architecture
- valeur d'usage
- valeur de rareté
- valeur historique

Valeur de contexte: **excellente**
Valeur d'authenticité: **excellente**

Date Estimée Connue
1826- **1826**

Valeur patrimoniale :Exceptionnelle

Typologie formelle: **Bâtiments utilitaires**



IMG_9398.jpg

Fiche no
165
Fiche Pimiq
200871

Baie-Saint-Paul

129 terrasse de la Rémy

Catégorie de bien: **Bâtiment principal d'intérêt patrimonial**

- valeur d'âge
- valeur d'architecture
- valeur d'usage
- valeur de rareté
- valeur historique

Valeur de contexte: **excellent**
Valeur d'authenticité: **Bonne**

Date Estimée Connue
1795-

Valeur patrimoniale :Forte

Typologie formelle: **Maison traditionnelle québécoise**



IMG_9366.jpg

Fiche no
162
Fiche Pimiq
200840

Baie-Saint-Paul

235 terrasse de la Rémy

Catégorie de bien: **Bâtiment principal d'intérêt patrimonial**

- valeur d'âge
- valeur d'architecture
- valeur d'usage
- valeur de rareté
- valeur historique

Valeur de contexte: **excellente**
Valeur d'authenticité: **Bonne**

Date Estimée Connue
1860-

Valeur patrimoniale :Forte

Typologie formelle: **Bâtiments utilitaires**



IMG_9419.jpg

Fiche no
166
Fiche Pimiq
200872

Baie-Saint-Paul

173 terrasse de la Rémy

Catégorie de bien: **Bâtiment principal d'intérêt patrimonial**

- valeur d'âge
- valeur d'architecture
- valeur d'usage
- valeur de rareté
- valeur historique

Valeur de contexte: **excellent**
Valeur d'authenticité: **bonne**

Date Estimée Connue
1879-

Valeur patrimoniale :Forte

Typologie formelle: **Maison traditionnelle québécoise**



IMG_9374.jpg

Fiche no
163
Fiche Pimiq
200841

Baie-Saint-Paul

1 rue Saint-Adolphe

Catégorie de bien: **Bâtiment principal d'intérêt patrimonial**

- valeur d'âge
- valeur d'architecture
- valeur d'usage
- valeur de rareté
- valeur historique

Valeur de contexte: **supérieure**
Valeur d'authenticité: **Passable**

Date Estimée Connue
1920-1940

Valeur patrimoniale :Moyenne

Typologie formelle: **Maison cubique (d'inspiration Four Square Style)**



IMG_5045.jpg

Fiche no
167
Fiche Pimiq
199892

Baie-Saint-Paul

209 terrasse de la Rémy

Catégorie de bien: **Bâtiment principal d'intérêt patrimonial**

- valeur d'âge
- valeur d'architecture
- valeur d'usage
- valeur de rareté
- valeur historique

Valeur de contexte: **excellent**
Valeur d'authenticité: **bonne**

Date Estimée Connue
1832- **1832**

Valeur patrimoniale :Supérieure

Typologie formelle: **Cottage Regency**



IMG_9380.jpg

Villa Roger-Bouchard
Fiche Pimiq
200870

Baie-Saint-Paul

2 4 rue Saint-Adolphe

Catégorie de bien: **Bâtiment principal d'intérêt patrimonial**

- valeur d'âge
- valeur d'architecture
- valeur d'usage
- valeur de rareté
- valeur historique

Valeur de contexte: **supérieure**
Valeur d'authenticité: **Passable**

Date Estimée Connue
1928-1945

Valeur patrimoniale :Moyenne

Typologie formelle: **Maison québécoise d'inspiration néoclassique**



IMG_5051.jpg

Fiche no
168
Fiche Pimiq
199893

Baie-Saint-Paul

3 rue Saint-Adolphe

Catégorie de bien: **Bâtiment principal d'intérêt patrimonial**

- valeur d'âge
- valeur d'architecture
- valeur d'usage
- valeur de rareté
- valeur historique

Valeur de contexte: **supérieure**

Valeur d'authenticité: **Mauvaise**

Date Estimée Connue
1890-1896

Valeur patrimoniale : Faible

Typologie formelle: **Vernaculaire américain**



IMG_5056.jpg

Fiche no
169
Fiche Pimiq
199894

Baie-Saint-Paul

10 rue Saint-Adolphe

Catégorie de bien: **Bâtiment principal d'intérêt patrimonial**

- valeur d'âge
- valeur d'architecture
- valeur d'usage
- valeur de rareté
- valeur historique

Valeur de contexte: **supérieure**

Valeur d'authenticité: **Passable**

Date Estimée Connue
1880-1896

Valeur patrimoniale : Moyenne

Typologie formelle: **Maison mansardée**



IMG_5163.jpg

Fiche no
173
Fiche Pimiq
199909

Baie-Saint-Paul

5 rue Saint-Adolphe

Catégorie de bien: **Bâtiment principal d'intérêt patrimonial**

- valeur d'âge
- valeur d'architecture
- valeur d'usage
- valeur de rareté
- valeur historique

Valeur de contexte: **supérieure**

Valeur d'authenticité: **mauvaise**

Date Estimée Connue
1885-1895

Valeur patrimoniale : Moyenne

Typologie formelle: **Maison mansardée**



IMG_5060.jpg

Fiche no
170
Fiche Pimiq
199895

Baie-Saint-Paul

11 rue Saint-Adolphe

Catégorie de bien: **Bâtiment principal d'intérêt patrimonial**

- valeur d'âge
- valeur d'architecture
- valeur d'usage
- valeur de rareté
- valeur historique

Valeur de contexte: **supérieure**

Valeur d'authenticité: **Passable**

Date Estimée Connue
1900-1925

Valeur patrimoniale : Moyenne

Typologie formelle: **Maison cubique (d'inspiration Four Square Style)**



IMG_5074.jpg

Fiche no
174
Fiche Pimiq
199897

Baie-Saint-Paul

6 rue Saint-Adolphe

Catégorie de bien: **Bâtiment principal d'intérêt patrimonial**

- valeur d'âge
- valeur d'architecture
- valeur d'usage
- valeur de rareté
- valeur historique

Valeur de contexte: **supérieure**

Valeur d'authenticité: **Passable**

Date Estimée Connue
1920-

Valeur patrimoniale : Faible

Typologie formelle: **Maison cubique (d'inspiration Four Square Style)**



IMG_5169.jpg

Fiche no
171
Fiche Pimiq
199910

Baie-Saint-Paul

13 rue Saint-Adolphe

Catégorie de bien: **Bâtiment principal d'intérêt patrimonial**

- valeur d'âge
- valeur d'architecture
- valeur d'usage
- valeur de rareté
- valeur historique

Valeur de contexte: **supérieure**

Valeur d'authenticité: **Passable**

Date Estimée Connue
1890-1927

Valeur patrimoniale : Moyenne

Typologie formelle: **Maison cubique (d'inspiration Four Square Style)**



IMG_5080.jpg

Fiche no
175
Fiche Pimiq
199898

Baie-Saint-Paul

7 rue Saint-Adolphe

Catégorie de bien: **Bâtiment principal d'intérêt patrimonial**

- valeur d'âge
- valeur d'architecture
- valeur d'usage
- valeur de rareté
- valeur historique

Valeur de contexte: **supérieure**

Valeur d'authenticité: **Bonne**

Date Estimée Connue
1915-

Valeur patrimoniale : Forte

Typologie formelle: **Maison cubique (d'inspiration Four Square Style)**



IMG_5066.jpg

Fiche no
172
Fiche Pimiq
199896

Baie-Saint-Paul

15 rue Saint-Adolphe

Catégorie de bien: **Bâtiment principal d'intérêt patrimonial**

- valeur d'âge
- valeur d'architecture
- valeur d'usage
- valeur de rareté
- valeur historique

Valeur de contexte: **supérieure**

Valeur d'authenticité: **Passable**

Date Estimée Connue
1950-1960

Valeur patrimoniale : Faible

Typologie formelle: **Vernaculaire américain**



IMG_5085.jpg

Fiche no
176
Fiche Pimiq
199899

Baie-Saint-Paul

16 18 rue Saint-Adolphe

Catégorie de bien: **Bâtiment principal d'intérêt patrimonial**

- valeur d'âge
- valeur d'architecture
- valeur d'usage
- valeur de rareté
- valeur historique

Valeur de contexte: **supérieure**

Valeur d'authenticité: **Passable**

Date Estimée Connue
1880-1896

Valeur patrimoniale: **Moyenne**

Typologie formelle: **Vernaculaire américain**



IMG_5155.jpg

Fiche no
177
Fiche Pimiq
199908

Baie-Saint-Paul

22 rue Saint-Adolphe

Catégorie de bien: **Bâtiment principal d'intérêt patrimonial**

- valeur d'âge
- valeur d'architecture
- valeur d'usage
- valeur de rareté
- valeur historique

Valeur de contexte: **supérieure**

Valeur d'authenticité: **Passable**

Date Estimée Connue
1907-

Valeur patrimoniale: **Faible**

Typologie formelle: **Maison cubique (d'inspiration Four Square Style)**



IMG_5151.jpg

Fiche no
181
Fiche Pimiq
199907

Baie-Saint-Paul

17 rue Saint-Adolphe

Catégorie de bien: **Bâtiment principal d'intérêt patrimonial**

- valeur d'âge
- valeur d'architecture
- valeur d'usage
- valeur de rareté
- valeur historique

Valeur de contexte: **supérieure**

Valeur d'authenticité: **Mauvaise**

Date Estimée Connue
1940-1955

Valeur patrimoniale: **Faible**

Typologie formelle: **Bungalow**



IMG_5090.jpg

Fiche no
178
Fiche Pimiq
199900

Baie-Saint-Paul

23 rue Saint-Adolphe

Catégorie de bien: **Bâtiment principal d'intérêt patrimonial**

- valeur d'âge
- valeur d'architecture
- valeur d'usage
- valeur de rareté
- valeur historique

Valeur de contexte: **supérieure**

Valeur d'authenticité: **Bonne**

Date Estimée Connue
1885-1920

Valeur patrimoniale: **Moyenne**

Typologie formelle: **Maison mansardée**



IMG_5100.jpg

Fiche no
182
Fiche Pimiq
199902

Baie-Saint-Paul

19 rue Saint-Adolphe

Catégorie de bien: **Bâtiment principal d'intérêt patrimonial**

- valeur d'âge
- valeur d'architecture
- valeur d'usage
- valeur de rareté
- valeur historique

Valeur de contexte: **supérieure**

Valeur d'authenticité: **Passable**

Date Estimée Connue
1930-1950

Valeur patrimoniale: **Faible**

Typologie formelle: **Bungalow**



IMG_5098.jpg

Fiche no
179
Fiche Pimiq
199901

Baie-Saint-Paul

25 rue Saint-Adolphe

Catégorie de bien: **Bâtiment principal d'intérêt patrimonial**

- valeur d'âge
- valeur d'architecture
- valeur d'usage
- valeur de rareté
- valeur historique

Valeur de contexte: **supérieure**

Valeur d'authenticité: **Passable**

Date Estimée Connue
1885-1920

Valeur patrimoniale: **Moyenne**

Typologie formelle: **Maison mansardée**



IMG_5118.jpg

Fiche no
183
Fiche Pimiq
199903

Baie-Saint-Paul

20 rue Saint-Adolphe

Catégorie de bien: **Bâtiment principal d'intérêt patrimonial**

- valeur d'âge
- valeur d'architecture
- valeur d'usage
- valeur de rareté
- valeur historique

Valeur de contexte: **supérieure**

Valeur d'authenticité: **Passable**

Date Estimée Connue
1888-

Valeur patrimoniale: **Moyenne**

Typologie formelle: **Maison mansardée**



IMG_5146.jpg

Fiche no
180
Fiche Pimiq
199906

Baie-Saint-Paul

26 34 rue Saint-Adolphe

Catégorie de bien: **Bâtiment principal d'intérêt patrimonial**

- valeur d'âge
- valeur d'architecture
- valeur d'usage
- valeur de rareté
- valeur historique

Valeur de contexte: **supérieure**

Valeur d'authenticité: **Bonne**

Date Estimée Connue
1900-1940

Valeur patrimoniale: **Moyenne**

Typologie formelle: **Maison cubique (d'inspiration Four Square Style)**



IMG_5144.jpg

Fiche no
184
Fiche Pimiq
199905

Baie-Saint-Paul

27 rue Saint-Adolphe

Catégorie de bien: **Bâtiment principal d'intérêt patrimonial**

- valeur d'âge
- valeur d'architecture
- valeur d'usage
- valeur de rareté
- valeur historique

Valeur de contexte: **supérieure**
Valeur d'authenticité: **bonne**

Date Estimée Connue
1840-1860

Valeur patrimoniale: **Forte**

Typologie formelle: **Maison traditionnelle québécoise**



IMG_5124.jpg

Fiche no
185
Fiche Pimiq
199904

Baie-Saint-Paul

38 rue Saint-Adolphe

Catégorie de bien: **Bâtiment principal d'intérêt patrimonial**

- valeur d'âge
- valeur d'architecture
- valeur d'usage
- valeur de rareté
- valeur historique

Valeur de contexte: **supérieure**
Valeur d'authenticité: **Passable**

Date Estimée Connue
1928-

Valeur patrimoniale: **Faible**

Typologie formelle: **Vernaculaire américain**



IMG_5252.jpg

Fiche no
189
Fiche Pimiq
199920

Baie-Saint-Paul

29 rue Saint-Adolphe

Catégorie de bien: **Bâtiment principal d'intérêt patrimonial**

- valeur d'âge
- valeur d'architecture
- valeur d'usage
- valeur de rareté
- valeur historique

Valeur de contexte: **supérieure**
Valeur d'authenticité: **Passable**

Date Estimée Connue
1910-1940

Valeur patrimoniale: **Faible**

Typologie formelle: **Maison québécoise d'inspiration néoclassique**



IMG_5175.jpg

Fiche no
186
Fiche Pimiq
199911

Baie-Saint-Paul

44 rue Saint-Adolphe

Catégorie de bien: **Bâtiment principal d'intérêt patrimonial**

- valeur d'âge
- valeur d'architecture
- valeur d'usage
- valeur de rareté
- valeur historique

Valeur de contexte: **supérieure**
Valeur d'authenticité: **Passable**

Date Estimée Connue
1935-

Valeur patrimoniale: **Moyenne**

Typologie formelle: **Habitation type à toit plat**



IMG_5237.jpg

Fiche no
190
Fiche Pimiq
199919

Baie-Saint-Paul

33 rue Saint-Adolphe

Catégorie de bien: **Bâtiment principal d'intérêt patrimonial**

- valeur d'âge
- valeur d'architecture
- valeur d'usage
- valeur de rareté
- valeur historique

Valeur de contexte: **supérieure**
Valeur d'authenticité: **Passable**

Date Estimée Connue
1860-1880

Valeur patrimoniale: **Moyenne**

Typologie formelle: **Maison traditionnelle québécoise**



IMG_5181.jpg

Fiche no
187
Fiche Pimiq
199912

Baie-Saint-Paul

46 rue Saint-Adolphe

Catégorie de bien: **Bâtiment principal d'intérêt patrimonial**

- valeur d'âge
- valeur d'architecture
- valeur d'usage
- valeur de rareté
- valeur historique

Valeur de contexte: **supérieure**
Valeur d'authenticité: **bonne**

Date Estimée Connue
1875- 1875

Valeur patrimoniale: **Moyenne**

Typologie formelle: **Maison traditionnelle québécoise**



IMG_5222.jpg

Fiche no
191
Fiche Pimiq
199917

Baie-Saint-Paul

35 rue Saint-Adolphe

Catégorie de bien: **Bâtiment principal d'intérêt patrimonial**

- valeur d'âge
- valeur d'architecture
- valeur d'usage
- valeur de rareté
- valeur historique

Valeur de contexte: **moyenne**
Valeur d'authenticité: **Bonne**

Date Estimée Connue
1860-1890

Valeur patrimoniale: **Moyenne**

Typologie formelle: **Maison traditionnelle québécoise**



IMG_5195.jpg

Fiche no
188
Fiche Pimiq
199913

Baie-Saint-Paul

50 rue Saint-Adolphe

Catégorie de bien: **Bâtiment principal d'intérêt patrimonial**

- valeur d'âge
- valeur d'architecture
- valeur d'usage
- valeur de rareté
- valeur historique

Valeur de contexte: **moyenne**
Valeur d'authenticité: **Passable**

Date Estimée Connue
1930-1945

Valeur patrimoniale: **Faible**

Typologie formelle: **Maison cubique (d'inspiration Four Square Style)**



IMG_5216.jpg

Fiche no
192
Fiche Pimiq
199916

Baie-Saint-Paul

Fiche no
193
Fiche Pimiq
199915

52 rue Saint-Adolphe

Catégorie de bien: **Bâtiment principal d'intérêt patrimonial**

- valeur d'âge
- valeur d'architecture
- valeur d'usage
- valeur de rareté
- valeur historique

Valeur de contexte: **moyenne**
Valeur d'authenticité: **mauvaise**

Date Estimée Connue
1944-

Valeur patrimoniale : Faible

Typologie formelle: **Maison cubique (d'inspiration Four Square Style)**



IMG_5208.jpg

Baie-Saint-Paul

125 rang Saint-Antoine Nord

Catégorie de bien: **Bâtiment principal d'intérêt patrimonial**

- valeur d'âge
- valeur d'architecture
- valeur d'usage
- valeur de rareté
- valeur historique

Valeur de contexte: **excellente**
Valeur d'authenticité: **Bonne**

Date Estimée Connue
1800-

Valeur patrimoniale : Forte

Typologie formelle: **Maison traditionnelle québécoise**



IMG_5871.jpg

Fiche no
197
Fiche Pimiq
199989

Baie-Saint-Paul

Fiche no
194
Fiche Pimiq
199914

54 rue Saint-Adolphe

Catégorie de bien: **Bâtiment principal d'intérêt patrimonial**

- valeur d'âge
- valeur d'architecture
- valeur d'usage
- valeur de rareté
- valeur historique

Valeur de contexte: **moyenne**
Valeur d'authenticité: **mauvaise**

Date Estimée Connue
1925-

Valeur patrimoniale : Faible

Typologie formelle: **Maison québécoise d'inspiration néoclassique**



IMG_5200.jpg

Baie-Saint-Paul

127 rang Saint-Antoine Nord

Catégorie de bien: **Bâtiment principal d'intérêt patrimonial**

- valeur d'âge
- valeur d'architecture
- valeur d'usage
- valeur de rareté
- valeur historique

Valeur de contexte: **excellente**
Valeur d'authenticité: **Passable**

Date Estimée Connue
1870-

Valeur patrimoniale : Moyenne

Typologie formelle: **Maison traditionnelle québécoise**



IMG_5847.jpg

Fiche no
198
Fiche Pimiq
199987

Baie-Saint-Paul

Fiche no
195
Fiche Pimiq
199990

117 rang Saint-Antoine Nord

Catégorie de bien: **Bâtiment principal d'intérêt patrimonial**

- valeur d'âge
- valeur d'architecture
- valeur d'usage
- valeur de rareté
- valeur historique

Valeur de contexte: **excellente**
Valeur d'authenticité: **Passable**

Date Estimée Connue
1790-1830

Valeur patrimoniale : Forte

Typologie formelle: **Maison québécoise d'inspiration néoclassique**



IMG_5885.jpg

Baie-Saint-Paul

133 rang Saint-Antoine Nord

Catégorie de bien: **Bâtiment principal d'intérêt patrimonial**

- valeur d'âge
- valeur d'architecture
- valeur d'usage
- valeur de rareté
- valeur historique

Valeur de contexte: **excellente**
Valeur d'authenticité: **mauvaise**

Date Estimée Connue
1844-

Valeur patrimoniale : Moyenne

Typologie formelle: **Maison mansardée**



IMG_5837.jpg

Fiche no
199
Fiche Pimiq
199986

Baie-Saint-Paul

Fiche no
196
Fiche Pimiq
199988

122 rang Saint-Antoine Nord

Catégorie de bien: **Bâtiment principal d'intérêt patrimonial**

- valeur d'âge
- valeur d'architecture
- valeur d'usage
- valeur de rareté
- valeur historique

Valeur de contexte: **excellente**
Valeur d'authenticité: **mauvaise**

Date Estimée Connue
1905-

Valeur patrimoniale : Moyenne

Typologie formelle: **Maison mansardée**



IMG_5866.jpg

Baie-Saint-Paul

137 rang Saint-Antoine Nord

Catégorie de bien: **Bâtiment principal d'intérêt patrimonial**

- valeur d'âge
- valeur d'architecture
- valeur d'usage
- valeur de rareté
- valeur historique

Valeur de contexte: **excellente**
Valeur d'authenticité: **Passable**

Date Estimée Connue
1844- 1844

Valeur patrimoniale : Forte

Typologie formelle: **Maison traditionnelle québécoise**



IMG_5822.jpg

Fiche no
200
Fiche Pimiq
199985

Baie-Saint-Paul

Fiche no
201
Fiche Pimiq
199871

153 rang **Saint-Antoine Nord**
Catégorie de bien: **Bâtiment principal d'intérêt patrimonial**

- valeur d'âge
- valeur d'architecture
- valeur d'usage
- valeur de rareté
- valeur historique

Valeur de contexte: **excellent**
Valeur d'authenticité: **Bonne**

Date Estimée Connue
1820-1850

Valeur patrimoniale : Supérieure

Typologie formelle: **Maison traditionnelle québécoise**



IMG_4832.jpg

Baie-Saint-Paul

219 rang **Saint-Antoine Nord**
Catégorie de bien: **Bâtiment principal d'intérêt patrimonial**

- valeur d'âge
- valeur d'architecture
- valeur d'usage
- valeur de rareté
- valeur historique

Valeur de contexte: **excellente**
Valeur d'authenticité: **Bonne**

Date Estimée Connue
1880-

Valeur patrimoniale : Forte

Typologie formelle: **Maison mansardée**



IMG_4714.jpg

Fiche no
205
Fiche Pimiq
199857

Baie-Saint-Paul

Fiche no
202
Fiche Pimiq
199870

163 rang **Saint-Antoine Nord**
Catégorie de bien: **Bâtiment principal d'intérêt patrimonial**

- valeur d'âge
- valeur d'architecture
- valeur d'usage
- valeur de rareté
- valeur historique

Valeur de contexte: **excellent**
Valeur d'authenticité: **Bonne**

Date Estimée Connue
1830-

Valeur patrimoniale : Forte

Typologie formelle: **Maison traditionnelle québécoise**



IMG_4821.jpg

Baie-Saint-Paul

233 rang **Saint-Antoine Nord**
Catégorie de bien: **Bâtiment principal d'intérêt patrimonial**

- valeur d'âge
- valeur d'architecture
- valeur d'usage
- valeur de rareté
- valeur historique

Valeur de contexte: **excellente**
Valeur d'authenticité: **Passable**

Date Estimée Connue
1880-1900

Valeur patrimoniale : Moyenne

Typologie formelle: **Maison mansardée**



IMG_4703.jpg

Fiche no
206
Fiche Pimiq
199856

Baie-Saint-Paul

Fiche no
203
Fiche Pimiq
199869

184 rang **Saint-Antoine Nord**
Catégorie de bien: **Bâtiment principal d'intérêt patrimonial**

- valeur d'âge
- valeur d'architecture
- valeur d'usage
- valeur de rareté
- valeur historique

Valeur de contexte: **excellent**
Valeur d'authenticité: **Bonne**

Date Estimée Connue
1830-1860

Valeur patrimoniale : Forte

Typologie formelle: **Maison traditionnelle québécoise**



IMG_4811.jpg

Baie-Saint-Paul

261 rang **Saint-Antoine Nord**
Catégorie de bien: **Bâtiment principal d'intérêt patrimonial**

- valeur d'âge
- valeur d'architecture
- valeur d'usage
- valeur de rareté
- valeur historique

Valeur de contexte: **excellente**
Valeur d'authenticité: **mauvaise**

Date Estimée Connue
1830-1870

Valeur patrimoniale : Moyenne

Typologie formelle: **Maison traditionnelle québécoise**



IMG_4691.jpg

Fiche no
207
Fiche Pimiq
199855

Baie-Saint-Paul

Fiche no
204
Fiche Pimiq
199868

195 rang **Saint-Antoine Nord**
Catégorie de bien: **Bâtiment principal d'intérêt patrimonial**

- valeur d'âge
- valeur d'architecture
- valeur d'usage
- valeur de rareté
- valeur historique

Valeur de contexte: **excellent**
Valeur d'authenticité: **bonne**

Date Estimée Connue
1824-

Valeur patrimoniale : Supérieure

Typologie formelle: **Maison traditionnelle québécoise**



IMG_4799.jpg

Baie-Saint-Paul

279 rang **Saint-Antoine Nord**
Catégorie de bien: **Bâtiment principal d'intérêt patrimonial**

- valeur d'âge
- valeur d'architecture
- valeur d'usage
- valeur de rareté
- valeur historique

Valeur de contexte: **excellente**
Valeur d'authenticité: **passable**

Date Estimée Connue
1795-1810

Valeur patrimoniale : Forte

Typologie formelle: **Maison traditionnelle québécoise**



IMG_4680.jpg

Fiche no
208
Fiche Pimiq
199854

Baie-Saint-Paul

Fiche no
209
Fiche Pimiq
199991

88 rang Saint-Antoine Sud

Catégorie de bien: **Bâtiment principal d'intérêt patrimonial**

- valeur d'âge
- valeur d'architecture
- valeur d'usage
- valeur de rareté
- valeur historique

Valeur de contexte: **excellent**
Valeur d'authenticité: **Bonne**

Date Estimée Connue
1900-1920

Valeur patrimoniale: **Moyenne**

Typologie formelle: **Hors-type**



IMG_5896.jpg

Baie-Saint-Paul

Fiche no
213
Fiche Pimiq
199995

99 rang Saint-Antoine Sud

Catégorie de bien: **Bâtiment principal d'intérêt patrimonial**

- valeur d'âge
- valeur d'architecture
- valeur d'usage
- valeur de rareté
- valeur historique

Valeur de contexte: **excellente**
Valeur d'authenticité: **mauvaise**

Date Estimée Connue
1840-1870

Valeur patrimoniale: **Moyenne**

Typologie formelle: **Maison traditionnelle québécoise**



IMG_5930.jpg

Baie-Saint-Paul

Fiche no
210
Fiche Pimiq
199992

91 rang Saint-Antoine Sud

Catégorie de bien: **Bâtiment principal d'intérêt patrimonial**

- valeur d'âge
- valeur d'architecture
- valeur d'usage
- valeur de rareté
- valeur historique

Valeur de contexte: **excellente**
Valeur d'authenticité: **mauvaise**

Date Estimée Connue
1840-1870

Valeur patrimoniale: **Moyenne**

Typologie formelle: **Maison traditionnelle québécoise**



IMG_5902.jpg

Baie-Saint-Paul

Fiche no
214
Fiche Pimiq
199997

108 rang Saint-Antoine Sud

Catégorie de bien: **Bâtiment principal d'intérêt patrimonial**

- valeur d'âge
- valeur d'architecture
- valeur d'usage
- valeur de rareté
- valeur historique

Valeur de contexte: **excellente**
Valeur d'authenticité: **Passable**

Date Estimée Connue
1850-

Valeur patrimoniale: **Forte**

Typologie formelle: **Maison mansardée**



IMG_5952.jpg

Baie-Saint-Paul

Fiche no
211
Fiche Pimiq
199993

92 rang Saint-Antoine Sud

Catégorie de bien: **Bâtiment principal d'intérêt patrimonial**

- valeur d'âge
- valeur d'architecture
- valeur d'usage
- valeur de rareté
- valeur historique

Valeur de contexte: **excellente**
Valeur d'authenticité: **mauvaise**

Date Estimée Connue
1848-

Valeur patrimoniale: **Moyenne**

Typologie formelle: **Maison traditionnelle québécoise**



IMG_5913.jpg

Baie-Saint-Paul

Fiche no
215
Fiche Pimiq
199998

111 rang Saint-Antoine Sud

Catégorie de bien: **Bâtiment principal d'intérêt patrimonial**

- valeur d'âge
- valeur d'architecture
- valeur d'usage
- valeur de rareté
- valeur historique

Valeur de contexte: **excellente**
Valeur d'authenticité: **Bonne**

Date Estimée Connue
1830-1860

Valeur patrimoniale: **Forte**

Typologie formelle: **Maison traditionnelle québécoise**



IMG_5962.jpg

Baie-Saint-Paul

Fiche no
212
Fiche Pimiq
199994

94 rang Saint-Antoine Sud

Maison Tremblay

Catégorie de bien: **Bâtiment principal d'intérêt patrimonial**

- valeur d'âge
- valeur d'architecture
- valeur d'usage
- valeur de rareté
- valeur historique

Valeur de contexte: **excellente**
Valeur d'authenticité: **mauvaise**

Date Estimée Connue
1825-

Valeur patrimoniale: **Moyenne**

Typologie formelle: **Maison mansardée**



IMG_5920.jpg

Baie-Saint-Paul

Fiche no
216
Fiche Pimiq
199927

7 rue Saint-Édouard

Catégorie de bien: **Bâtiment principal d'intérêt patrimonial**

- valeur d'âge
- valeur d'architecture
- valeur d'usage
- valeur de rareté
- valeur historique

Valeur de contexte: **supérieure**
Valeur d'authenticité: **Passable**

Date Estimée Connue
1880-1906

Valeur patrimoniale: **Moyenne**

Typologie formelle: **Maison traditionnelle québécoise**



IMG_5300.jpg

Baie-Saint-Paul

8 rue Saint-Édouard

Catégorie de bien: **Bâtiment principal d'intérêt patrimonial**

- valeur d'âge
- valeur d'architecture
- valeur d'usage
- valeur de rareté
- valeur historique

Valeur de contexte: **supérieure**

Valeur d'authenticité: **Bonne**

Date Estimée Connue
1900-1940

Valeur patrimoniale : Faible

Typologie formelle: **Maison cubique (d'inspiration Four Square Style)**



IMG_5298.jpg

Fiche no
217
Fiche Pimiq
199926

Baie-Saint-Paul

27 rue Saint-Édouard

Catégorie de bien: **Bâtiment principal d'intérêt patrimonial**

- valeur d'âge
- valeur d'architecture
- valeur d'usage
- valeur de rareté
- valeur historique

Valeur de contexte: **supérieure**

Valeur d'authenticité: **Passable**

Date Estimée Connue
1890-1920

Valeur patrimoniale : Faible

Typologie formelle: **Maison québécoise d'inspiration néoclassique**



IMG_5288.jpg

Fiche no
221
Fiche Pimiq
199925

Baie-Saint-Paul

16 rue Saint-Édouard

Catégorie de bien: **Bâtiment principal d'intérêt patrimonial**

- valeur d'âge
- valeur d'architecture
- valeur d'usage
- valeur de rareté
- valeur historique

Valeur de contexte: **supérieure**

Valeur d'authenticité: **Bonne**

Date Estimée Connue
1945-

Valeur patrimoniale : Moyenne

Typologie formelle: **Maison cubique (d'inspiration Four Square Style)**



IMG_5260.jpg

Fiche no
218
Fiche Pimiq
199921

Baie-Saint-Paul

31 rue Saint-Édouard

Catégorie de bien: **Bâtiment principal d'intérêt patrimonial**

- valeur d'âge
- valeur d'architecture
- valeur d'usage
- valeur de rareté
- valeur historique

Valeur de contexte: **supérieure**

Valeur d'authenticité: **Mauvaise**

Date Estimée Connue
1940-1950

Valeur patrimoniale : Faible

Typologie formelle: **Hors-type**



IMG_5265.jpg

Fiche no
222
Fiche Pimiq
199922

Baie-Saint-Paul

17 19 rue Saint-Édouard

Catégorie de bien: **Bâtiment principal d'intérêt patrimonial**

- valeur d'âge
- valeur d'architecture
- valeur d'usage
- valeur de rareté
- valeur historique

Valeur de contexte: **supérieure**

Valeur d'authenticité: **Bonne**

Date Estimée Connue
1896-1906

Valeur patrimoniale : Moyenne

Typologie formelle: **Maison mansardée**



IMG_5276.jpg

Fiche no
219
Fiche Pimiq
199924

Baie-Saint-Paul

4 6 rue Saint-Gabriel

Catégorie de bien: **Bâtiment principal d'intérêt patrimonial**

- valeur d'âge
- valeur d'architecture
- valeur d'usage
- valeur de rareté
- valeur historique

Valeur de contexte: **excellente**

Valeur d'authenticité: **Passable**

Date Estimée Connue
1885-1910

Valeur patrimoniale : Moyenne

Typologie formelle: **Maison québécoise d'inspiration néoclassique**



IMG_5518.jpg

Fiche no
223
Fiche Pimiq
199953

Baie-Saint-Paul

23 rue Saint-Édouard

Catégorie de bien: **Bâtiment principal d'intérêt patrimonial**

- valeur d'âge
- valeur d'architecture
- valeur d'usage
- valeur de rareté
- valeur historique

Valeur de contexte: **supérieure**

Valeur d'authenticité: **mauvaise**

Date Estimée Connue
1907-1927

Valeur patrimoniale : Faible

Typologie formelle: **Maison mansardée**



IMG_5270.jpg

Fiche no
220
Fiche Pimiq
199923

Baie-Saint-Paul

5 7 rue Saint-Gabriel

Catégorie de bien: **Bâtiment principal d'intérêt patrimonial**

- valeur d'âge
- valeur d'architecture
- valeur d'usage
- valeur de rareté
- valeur historique

Valeur de contexte: **excellente**

Valeur d'authenticité: **Passable**

Date Estimée Connue
1895-1910

Valeur patrimoniale : Faible

Typologie formelle: **Vernaculaire américain**



IMG_5549.jpg

Fiche no
224
Fiche Pimiq
199956

Baie-Saint-Paul

8 rue Saint-Gabriel

Catégorie de bien: **Bâtiment principal d'intérêt patrimonial**

- valeur d'âge
- valeur d'architecture
- valeur d'usage
- valeur de rareté
- valeur historique

Valeur de contexte: **excellent**
Valeur d'authenticité: **Passable**

Date Estimée Connue
1895-1920

Valeur patrimoniale :Moyenne

Typologie formelle: **Vernaculaire américain**



IMG_5527.jpg

Fiche no
225
Fiche Pimiq
199954

Baie-Saint-Paul

279 rang Saint-Gabriel-de-Pérou Nord

Catégorie de bien: **Bâtiment principal d'intérêt patrimonial**

- valeur d'âge
- valeur d'architecture
- valeur d'usage
- valeur de rareté
- valeur historique

Valeur de contexte: **excellente**
Valeur d'authenticité: **Bonne**

Date Estimée Connue
1815-

Valeur patrimoniale :Forte

Typologie formelle: **Maison traditionnelle québécoise**



BIMG_2353.jpg

Fiche no
229
Fiche Pimiq
201000

Baie-Saint-Paul

12 rue Saint-Gabriel

Catégorie de bien: **Bâtiment principal d'intérêt patrimonial**

- valeur d'âge
- valeur d'architecture
- valeur d'usage
- valeur de rareté
- valeur historique

Valeur de contexte: **excellent**
Valeur d'authenticité: **Bonne**

Date Estimée Connue
1928- 1928

Valeur patrimoniale :Forte

Typologie formelle: **Bâtiments utilitaires**



IMG_5533.jpg

Fiche no
226
Fiche Pimiq
199955
Crèmerie Baie-Saint-Paul

Baie-Saint-Paul

315 317 rang Saint-Gabriel-de-Pérou Nord

Catégorie de bien: **Bâtiment principal d'intérêt patrimonial**

- valeur d'âge
- valeur d'architecture
- valeur d'usage
- valeur de rareté
- valeur historique

Valeur de contexte: **supérieure**
Valeur d'authenticité: **Passable**

Date Estimée Connue
1865-

Valeur patrimoniale :Moyenne

Typologie formelle: **Maison traditionnelle québécoise**



BIMG_2336.jpg

Fiche no
230
Fiche Pimiq
200998

Baie-Saint-Paul

252 rang Saint-Gabriel-de-Pérou Nord

Catégorie de bien: **Bâtiment principal d'intérêt patrimonial**

- valeur d'âge
- valeur d'architecture
- valeur d'usage
- valeur de rareté
- valeur historique

Valeur de contexte: **excellent**
Valeur d'authenticité: **Passable**

Date Estimée Connue
1870-1910

Valeur patrimoniale :Forte

Typologie formelle: **Maison québécoise d'inspiration néoclassique**



BIMG_2363.jpg

Fiche no
227
Fiche Pimiq
201001
Ancienne école de rang

Baie-Saint-Paul

321 rang Saint-Gabriel-de-Pérou Nord

Catégorie de bien: **Bâtiment principal d'intérêt patrimonial**

- valeur d'âge
- valeur d'architecture
- valeur d'usage
- valeur de rareté
- valeur historique

Valeur de contexte: **excellente**
Valeur d'authenticité: **Excellente**

Date Estimée Connue
1787-

Valeur patrimoniale :Exceptionnelle

Typologie formelle: **Maison de colonisation**



BIMG_2340.jpg

Fiche no
231
Fiche Pimiq
200999

Baie-Saint-Paul

264 rang Saint-Gabriel-de-Pérou Nord

Catégorie de bien: **Bâtiment principal d'intérêt patrimonial**

- valeur d'âge
- valeur d'architecture
- valeur d'usage
- valeur de rareté
- valeur historique

Valeur de contexte: **excellent**
Valeur d'authenticité: **Passable**

Date Estimée Connue
1850-1860

Valeur patrimoniale :Forte

Typologie formelle: **Maison traditionnelle québécoise**



BIMG_2286.jpg

Fiche no
228
Fiche Pimiq
200994

Baie-Saint-Paul

355 rang Saint-Gabriel-de-Pérou Nord

Catégorie de bien: **Bâtiment principal d'intérêt patrimonial**

- valeur d'âge
- valeur d'architecture
- valeur d'usage
- valeur de rareté
- valeur historique

Valeur de contexte: **excellente**
Valeur d'authenticité: **Passable**

Date Estimée Connue
1820-

Valeur patrimoniale :Forte

Typologie formelle: **Maison traditionnelle québécoise**



BIMG_2316.jpg

Fiche no
232
Fiche Pimiq
200996

Baie-Saint-Paul

Fiche no

233

Fiche Pimiq

200997

361 rang Saint-Gabriel-de-Pérou Nord

Ancienne chapelle

Catégorie de bien: Bâtiment principal d'intérêt patrimonial - Chapelle

- valeur d'âge
- valeur d'architecture
- valeur d'usage
- valeur de rareté
- valeur historique

Valeur de contexte: **excellent**

Valeur d'authenticité: **Bonne**

Date Estimée Connue
1970-2000

Valeur patrimoniale: **Moyenne**



BIMG_2325.jpg

Typologie formelle: **Architecture religieuse**

Baie-Saint-Paul

Fiche no

234

Fiche Pimiq

200993

383 rang Saint-Gabriel-de-Pérou Nord

Catégorie de bien: Bâtiment principal d'intérêt patrimonial

- valeur d'âge
- valeur d'architecture
- valeur d'usage
- valeur de rareté
- valeur historique

Valeur de contexte: **excellente**

Valeur d'authenticité: **Excellente**

Date Estimée Connue
1820-

Valeur patrimoniale: **Supérieure**



BIMG_2271.jpg

Typologie formelle: **Maison traditionnelle québécoise**

Baie-Saint-Paul

Fiche no

235

Fiche Pimiq

201002

397 rang Saint-Gabriel-de-Pérou Nord

Catégorie de bien: Bâtiment principal d'intérêt patrimonial

- valeur d'âge
- valeur d'architecture
- valeur d'usage
- valeur de rareté
- valeur historique

Valeur de contexte: **excellent**

Valeur d'authenticité: **Bonne**

Date Estimée Connue
1860-1900

Valeur patrimoniale: **Moyenne**



BIMG_2372.jpg

Typologie formelle: **Maison québécoise d'inspiration néoclassique**

Baie-Saint-Paul

Fiche no

236

Fiche Pimiq

201004

203 rang Saint-Gabriel-de-Pérou Sud

Catégorie de bien: Bâtiment principal d'intérêt patrimonial

- valeur d'âge
- valeur d'architecture
- valeur d'usage
- valeur de rareté
- valeur historique

Valeur de contexte: **excellent**

Valeur d'authenticité: **mauvaise**

Date Estimée Connue
1850-1880

Valeur patrimoniale: **Moyenne**



BIMG_2391.jpg

Typologie formelle: **Maison traditionnelle québécoise**

Baie-Saint-Paul

Fiche no

237

Fiche Pimiq

199706

6 rue Saint-Jean-Baptiste

Ancien bureau de poste

Catégorie de bien: Bâtiment principal d'intérêt patrimonial

- valeur d'âge
- valeur d'architecture
- valeur d'usage
- valeur de rareté
- valeur historique

Valeur de contexte: **excellente**

Valeur d'authenticité: **Bonne**

Date Estimée Connue
1927- **1927**

Valeur patrimoniale: **Supérieure**



IMG_3331.jpg

Typologie formelle: **Architecture publique**

Baie-Saint-Paul

Fiche no

238

Fiche Pimiq

199707

12 rue Saint-Jean-Baptiste

Magasin Chez Urbain

Catégorie de bien: Bâtiment principal d'intérêt patrimonial

- valeur d'âge
- valeur d'architecture
- valeur d'usage
- valeur de rareté
- valeur historique

Valeur de contexte: **excellente**

Valeur d'authenticité: **bonne**

Date Estimée Connue
1888- **1888**

Valeur patrimoniale: **Forte**



IMG_3334.jpg

Typologie formelle: **Habitation type à toit plat**

Baie-Saint-Paul

Fiche no

239

Fiche Pimiq

199673

15 rue Saint-Jean-Baptiste

Catégorie de bien: Bâtiment principal d'intérêt patrimonial

- valeur d'âge
- valeur d'architecture
- valeur d'usage
- valeur de rareté
- valeur historique

Valeur de contexte: **excellente**

Valeur d'authenticité: **Excellente**

Date Estimée Connue
1929-

Valeur patrimoniale: **Supérieure**



IMG_3129.jpg

Typologie formelle: **Éclectisme**

Baie-Saint-Paul

Fiche no

240

Fiche Pimiq

199708

16 rue Saint-Jean-Baptiste

Catégorie de bien: Bâtiment principal d'intérêt patrimonial

- valeur d'âge
- valeur d'architecture
- valeur d'usage
- valeur de rareté
- valeur historique

Valeur de contexte: **excellente**

Valeur d'authenticité: **Bonne**

Date Estimée Connue
1900-1920

Valeur patrimoniale: **Forte**



IMG_3346.jpg

Typologie formelle: **Habitation type à toit plat**

Baie-Saint-Paul

20 24 rue Saint-Jean-Baptiste
Catégorie de bien: Bâtiment principal d'intérêt patrimonial

- valeur d'âge
- valeur d'architecture
- valeur d'usage
- valeur de rareté
- valeur historique

Valeur de contexte: **excellent**
Valeur d'authenticité: **Bonne**

Date Estimée Connue
1895-1910

Valeur patrimoniale: **Moyenne**

Typologie formelle: **Maison québécoise d'inspiration néoclassique**



IMG_3355.jpg

Fiche no
241
Fiche Pimiq
199709

Baie-Saint-Paul

29 33 rue Saint-Jean-Baptiste
Catégorie de bien: Bâtiment principal d'intérêt patrimonial

- valeur d'âge
- valeur d'architecture
- valeur d'usage
- valeur de rareté
- valeur historique

Valeur de contexte: **excellente**
Valeur d'authenticité: **Passable**

Date Estimée Connue
1885-1920

Valeur patrimoniale: **Moyenne**

Typologie formelle: **Maison mansardée**



IMG_3171.jpg

Fiche no
245
Fiche Pimiq
199676

Baie-Saint-Paul

23 rue Saint-Jean-Baptiste
Catégorie de bien: Bâtiment principal d'intérêt patrimonial

- valeur d'âge
- valeur d'architecture
- valeur d'usage
- valeur de rareté
- valeur historique

Valeur de contexte: **excellente**
Valeur d'authenticité: **Excellente**

Date Estimée Connue
1840-

Valeur patrimoniale: **Exceptionnelle**

Typologie formelle: **Architecture d'inspiration française**



IMG_3147.jpg

Maison Otis

Fiche no
242
Fiche Pimiq
199674

Baie-Saint-Paul

30 rue Saint-Jean-Baptiste
Catégorie de bien: Bâtiment principal d'intérêt patrimonial

- valeur d'âge
- valeur d'architecture
- valeur d'usage
- valeur de rareté
- valeur historique

Valeur de contexte: **excellente**
Valeur d'authenticité: **passable**

Date Estimée Connue
1906-1913

Valeur patrimoniale: **Moyenne**

Typologie formelle: **Habitation type à toit plat**



IMG_3377.jpg

Fiche no
246
Fiche Pimiq
199711

Baie-Saint-Paul

25 rue Saint-Jean-Baptiste
Catégorie de bien: Bâtiment principal d'intérêt patrimonial

- valeur d'âge
- valeur d'architecture
- valeur d'usage
- valeur de rareté
- valeur historique

Valeur de contexte: **supérieure**
Valeur d'authenticité: **passable**

Date Estimée Connue
1905-1915

Valeur patrimoniale: **Moyenne**

Typologie formelle: **Maison cubique (d'inspiration Four Square Style)**



IMG_3160.jpg

Fiche no
243
Fiche Pimiq
199675

Baie-Saint-Paul

36 38 rue Saint-Jean-Baptiste
Catégorie de bien: Bâtiment principal d'intérêt patrimonial

- valeur d'âge
- valeur d'architecture
- valeur d'usage
- valeur de rareté
- valeur historique

Valeur de contexte: **excellente**
Valeur d'authenticité: **Bonne**

Date Estimée Connue
1905-1915

Valeur patrimoniale: **Forte**

Typologie formelle: **Habitation type à toit plat**



IMG_3396.jpg

Fiche no
247
Fiche Pimiq
199712

Baie-Saint-Paul

26 rue Saint-Jean-Baptiste
Catégorie de bien: Bâtiment principal d'intérêt patrimonial

- valeur d'âge
- valeur d'architecture
- valeur d'usage
- valeur de rareté
- valeur historique

Valeur de contexte: **excellent**
Valeur d'authenticité: **mauvaise**

Date Estimée Connue
1900-1910

Valeur patrimoniale: **Faible**

Typologie formelle: **Maison cubique (d'inspiration Four Square Style)**



IMG_3374.jpg

Fiche no
244
Fiche Pimiq
199710

Baie-Saint-Paul

39 rue Saint-Jean-Baptiste
Catégorie de bien: Bâtiment principal d'intérêt patrimonial

- valeur d'âge
- valeur d'architecture
- valeur d'usage
- valeur de rareté
- valeur historique

Valeur de contexte: **excellente**
Valeur d'authenticité: **Bonne**

Date Estimée Connue
1880-1890

Valeur patrimoniale: **Forte**

Typologie formelle: **Maison mansardée**



IMG_3172.jpg

Fiche no
248
Fiche Pimiq
199677

Baie-Saint-Paul

Fiche no

249

Fiche Pimiq

199678

41 Saint-Jean-Baptiste
Catégorie de bien: **Bâtiment principal d'intérêt patrimonial**

- valeur d'âge
- valeur d'architecture
- valeur d'usage
- valeur de rareté
- valeur historique

Valeur de contexte: **excellent**

Valeur d'authenticité: **Bonne**

Date Estimée Connue
1906-1913

Valeur patrimoniale: **Forte**

Typologie formelle: **Habitation type à toit plat**



IMG_3184.jpg

Baie-Saint-Paul

Fiche no

253

Fiche Pimiq

199724

49 51 rue Saint-Jean-Baptiste
Catégorie de bien: **Bâtiment principal d'intérêt patrimonial**

- valeur d'âge
- valeur d'architecture
- valeur d'usage
- valeur de rareté
- valeur historique

Valeur de contexte: **excellente**

Valeur d'authenticité: **Passable**

Date Estimée Connue
1860-

Valeur patrimoniale: **Moyenne**

Typologie formelle: **Maison traditionnelle québécoise**



IMG_3519.jpg

Baie-Saint-Paul

Fiche no

250

Fiche Pimiq

199713

44 rue Saint-Jean-Baptiste
Catégorie de bien: **Bâtiment principal d'intérêt patrimonial**

- valeur d'âge
- valeur d'architecture
- valeur d'usage
- valeur de rareté
- valeur historique

Valeur de contexte: **excellente**

Valeur d'authenticité: **Passable**

Date Estimée Connue
1890-1910

Valeur patrimoniale: **Moyenne**

Typologie formelle: **Vernaculaire américain**



IMG_3398.jpg

Baie-Saint-Paul

Fiche no

254

Fiche Pimiq

199715

52 54 rue Saint-Jean-Baptiste
Catégorie de bien: **Bâtiment principal d'intérêt patrimonial**

- valeur d'âge
- valeur d'architecture
- valeur d'usage
- valeur de rareté
- valeur historique

Valeur de contexte: **excellente**

Valeur d'authenticité: **Passable**

Date Estimée Connue
1880-1896

Valeur patrimoniale: **Moyenne**

Typologie formelle: **Arts and Crafts**



IMG_3425.jpg

Baie-Saint-Paul

Fiche no

251

Fiche Pimiq

199679

45 47 rue Saint-Jean-Baptiste
Catégorie de bien: **Bâtiment principal d'intérêt patrimonial**

- valeur d'âge
- valeur d'architecture
- valeur d'usage
- valeur de rareté
- valeur historique

Valeur de contexte: **excellente**

Valeur d'authenticité: **bonne**

Date Estimée Connue
1935-1945

Valeur patrimoniale: **Forte**

Typologie formelle: **Maison cubique (d'inspiration Four Square Style)**



IMG_3194.jpg

Baie-Saint-Paul

Fiche no

255

Fiche Pimiq

199725

53 55 rue Saint-Jean-Baptiste
Catégorie de bien: **Bâtiment principal d'intérêt patrimonial**

- valeur d'âge
- valeur d'architecture
- valeur d'usage
- valeur de rareté
- valeur historique

Valeur de contexte: **excellente**

Valeur d'authenticité: **passable**

Date Estimée Connue
1860-1890

Valeur patrimoniale: **Moyenne**

Typologie formelle: **Maison traditionnelle québécoise**



IMG_3524.jpg

Baie-Saint-Paul

Fiche no

252

Fiche Pimiq

199714

48 rue Saint-Jean-Baptiste
Catégorie de bien: **Bâtiment principal d'intérêt patrimonial**

- valeur d'âge
- valeur d'architecture
- valeur d'usage
- valeur de rareté
- valeur historique

Valeur de contexte: **excellente**

Valeur d'authenticité: **Bonne**

Date Estimée Connue
1900-

Valeur patrimoniale: **Forte**

Typologie formelle: **Éclectisme**



IMG_3419.jpg

Baie-Saint-Paul

Fiche no

256

Fiche Pimiq

199716

56 rue Saint-Jean-Baptiste
Catégorie de bien: **Bâtiment principal d'intérêt patrimonial**

- valeur d'âge
- valeur d'architecture
- valeur d'usage
- valeur de rareté
- valeur historique

Valeur de contexte: **excellente**

Valeur d'authenticité: **bonne**

Date Estimée Connue
1845-1870

Valeur patrimoniale: **Supérieure**

Typologie formelle: **Maison traditionnelle québécoise**



IMG_3427.jpg

Baie-Saint-Paul

58 rue Saint-Jean-Baptiste

Catégorie de bien: Bâtiment principal d'intérêt patrimonial

- valeur d'âge
- valeur d'architecture
- valeur d'usage
- valeur de rareté
- valeur historique

Valeur de contexte: **excellente**

Valeur d'authenticité: **Excellent**

Date Estimée Connue
1862-1870

Valeur patrimoniale: **Exceptionnelle**

Typologie formelle: **Maison traditionnelle québécoise**



IMG_3447.jpg

Fiche no
257
Fiche Pimiq
199717

Maison René Richard / Maison du domaine Cimon

Baie-Saint-Paul

69 73 rue Saint-Jean-Baptiste

Catégorie de bien: Bâtiment principal d'intérêt patrimonial

- valeur d'âge
- valeur d'architecture
- valeur d'usage
- valeur de rareté
- valeur historique

Valeur de contexte: **excellente**

Valeur d'authenticité: **mauvaise**

Date Estimée Connue
1880-1896

Valeur patrimoniale: **Faible**

Typologie formelle: **Hors-type**



BIMG_2117.jpg

Fiche no
261
Fiche Pimiq
200972

Baie-Saint-Paul

59 rue Saint-Jean-Baptiste

Catégorie de bien: Bâtiment principal d'intérêt patrimonial

- valeur d'âge
- valeur d'architecture
- valeur d'usage
- valeur de rareté
- valeur historique

Valeur de contexte: **excellente**

Valeur d'authenticité: **Passable**

Date Estimée Connue
1850-1870

Valeur patrimoniale: **Fort**

Typologie formelle: **Maison traditionnelle québécoise**



IMG_3535.jpg

Fiche no
258
Fiche Pimiq
199726

Baie-Saint-Paul

75 rue Saint-Jean-Baptiste

Catégorie de bien: Bâtiment principal d'intérêt patrimonial

- valeur d'âge
- valeur d'architecture
- valeur d'usage
- valeur de rareté
- valeur historique

Valeur de contexte: **excellente**

Valeur d'authenticité: **Bonne**

Date Estimée Connue
1900-1935

Valeur patrimoniale: **Fort**

Typologie formelle: **Habitation type à toit plat**



IMG_3564.jpg

Fiche no
262
Fiche Pimiq
199728

Baie-Saint-Paul

61 rue Saint-Jean-Baptiste

Catégorie de bien: Bâtiment principal d'intérêt patrimonial

- valeur d'âge
- valeur d'architecture
- valeur d'usage
- valeur de rareté
- valeur historique

Valeur de contexte: **excellente**

Valeur d'authenticité: **Excellent**

Date Estimée Connue
1860-1880

Valeur patrimoniale: **Supérieure**

Typologie formelle: **Maison mansardée**



IMG_3548.jpg

Fiche no
259
Fiche Pimiq
199727

Magasin général Alfred Offis

Baie-Saint-Paul

77 rue Saint-Jean-Baptiste

Catégorie de bien: Bâtiment principal d'intérêt patrimonial

- valeur d'âge
- valeur d'architecture
- valeur d'usage
- valeur de rareté
- valeur historique

Valeur de contexte: **excellente**

Valeur d'authenticité: **Bonne**

Date Estimée Connue
1900-1930

Valeur patrimoniale: **Moyenne**

Typologie formelle: **Maison cubique (d'inspiration Four Square Style)**



IMG_3571.jpg

Fiche no
263
Fiche Pimiq
199729

Baie-Saint-Paul

64 rue Saint-Jean-Baptiste

Catégorie de bien: Bâtiment principal d'intérêt patrimonial

- valeur d'âge
- valeur d'architecture
- valeur d'usage
- valeur de rareté
- valeur historique

Valeur de contexte: **excellente**

Valeur d'authenticité: **Bonne**

Date Estimée Connue
1890-1910

Valeur patrimoniale: **Fort**

Typologie formelle: **Maison mansardée**



IMG_3452.jpg

Fiche no
260
Fiche Pimiq
199718

Baie-Saint-Paul

78 rue Saint-Jean-Baptiste

Catégorie de bien: Bâtiment principal d'intérêt patrimonial

- valeur d'âge
- valeur d'architecture
- valeur d'usage
- valeur de rareté
- valeur historique

Valeur de contexte: **excellente**

Valeur d'authenticité: **Passable**

Date Estimée Connue
1848-

Valeur patrimoniale: **Fort**

Typologie formelle: **Vernaculaire américain**



IMG_3470.jpg

Fiche no
264
Fiche Pimiq
199720

Baie-Saint-Paul

82 rue Saint-Jean-Baptiste

Catégorie de bien: Bâtiment principal d'intérêt patrimonial

- valeur d'âge
- valeur d'architecture
- valeur d'usage
- valeur de rareté
- valeur historique

Valeur de contexte: **excellent**

Valeur d'authenticité: **Bonne**

Date	Estimée	Connue
1905-		1905

Valeur patrimoniale: **Forte**

Typologie formelle: **Éclectisme**



IMG_3485.jpg

Fiche no
265
Fiche Pimiq
199722

Maison Allard

Baie-Saint-Paul

91 93 rue Saint-Jean-Baptiste

Catégorie de bien: Bâtiment principal d'intérêt patrimonial

- valeur d'âge
- valeur d'architecture
- valeur d'usage
- valeur de rareté
- valeur historique

Valeur de contexte: **excellente**

Valeur d'authenticité: **Passable**

Date	Estimée	Connue
1880-1896		

Valeur patrimoniale: **Moyenne**

Typologie formelle: **Maison mansardée**



IMG_3590.jpg

Fiche no
269
Fiche Pimiq
199731

Baie-Saint-Paul

83 rue Saint-Jean-Baptiste

Catégorie de bien: Bâtiment principal d'intérêt patrimonial

- valeur d'âge
- valeur d'architecture
- valeur d'usage
- valeur de rareté
- valeur historique

Valeur de contexte: **excellente**

Valeur d'authenticité: **Mauvaise**

Date	Estimée	Connue
1890-1930		

Valeur patrimoniale: **Moyenne**

Typologie formelle: **Hors-type**



IMG_3580.jpg

Fiche no
266
Fiche Pimiq
199696

Baie-Saint-Paul

102 rue Saint-Jean-Baptiste

Catégorie de bien: Bâtiment principal d'intérêt patrimonial

- valeur d'âge
- valeur d'architecture
- valeur d'usage
- valeur de rareté
- valeur historique

Valeur de contexte: **excellente**

Valeur d'authenticité: **Bonne**

Date	Estimée	Connue
1927-1940		

Valeur patrimoniale: **Moyenne**

Typologie formelle: **Habitation type à toit plat**



IMG_3662.jpg

Fiche no
270
Fiche Pimiq
199739

Baie-Saint-Paul

85 rue Saint-Jean-Baptiste

Catégorie de bien: Bâtiment principal d'intérêt patrimonial

- valeur d'âge
- valeur d'architecture
- valeur d'usage
- valeur de rareté
- valeur historique

Valeur de contexte: **excellente**

Valeur d'authenticité: **Bonne**

Date	Estimée	Connue
1940-1950		

Valeur patrimoniale: **Moyenne**

Typologie formelle: **Habitation type à toit plat**



IMG_3584.jpg

Fiche no
267
Fiche Pimiq
199730

Baie-Saint-Paul

108 rue Saint-Jean-Baptiste

Catégorie de bien: Bâtiment principal d'intérêt patrimonial

- valeur d'âge
- valeur d'architecture
- valeur d'usage
- valeur de rareté
- valeur historique

Valeur de contexte: **excellente**

Valeur d'authenticité: **Passable**

Date	Estimée	Connue
1880-1896		

Valeur patrimoniale: **Moyenne**

Typologie formelle: **Maison mansardée**



IMG_3669.jpg

Fiche no
271
Fiche Pimiq
199740

Baie-Saint-Paul

86 88 rue Saint-Jean-Baptiste

Catégorie de bien: Bâtiment principal d'intérêt patrimonial

- valeur d'âge
- valeur d'architecture
- valeur d'usage
- valeur de rareté
- valeur historique

Valeur de contexte: **excellente**

Valeur d'authenticité: **Bonne**

Date	Estimée	Connue
1810-		

Valeur patrimoniale: **Forte**

Typologie formelle: **Maison traditionnelle québécoise**



IMG_3502.jpg

Fiche no
268
Fiche Pimiq
199723

Baie-Saint-Paul

109 rue Saint-Jean-Baptiste

Catégorie de bien: Bâtiment principal d'intérêt patrimonial

- valeur d'âge
- valeur d'architecture
- valeur d'usage
- valeur de rareté
- valeur historique

Valeur de contexte: **supérieure**

Valeur d'authenticité: **Passable**

Date	Estimée	Connue
1875-1900		

Valeur patrimoniale: **Faible**

Typologie formelle: **Maison mansardée**



IMG_3599.jpg

Fiche no
272
Fiche Pimiq
199732

Baie-Saint-Paul

Fiche no
273
Fiche Pimiq
199741

112 114 rue Saint-Jean-Baptiste
Catégorie de bien: Bâtiment principal d'intérêt patrimonial

- valeur d'âge
- valeur d'architecture
- valeur d'usage
- valeur de rareté
- valeur historique

Valeur de contexte: **excellent**
Valeur d'authenticité: **Passable**

Date Estimée Connue
1880-1913

Valeur patrimoniale: **Moyenne**

Typologie formelle: **Maison cubique (d'inspiration Four Square Style)**



IMG_3678.jpg

Baie-Saint-Paul

Fiche no
274
Fiche Pimiq
199742

116 rue Saint-Jean-Baptiste
Catégorie de bien: Bâtiment principal d'intérêt patrimonial

- valeur d'âge
- valeur d'architecture
- valeur d'usage
- valeur de rareté
- valeur historique

Valeur de contexte: **excellent**
Valeur d'authenticité: **Passable**

Date Estimée Connue
1895-1910

Valeur patrimoniale: **Moyenne**

Typologie formelle: **Maison cubique (d'inspiration Four Square Style)**



IMG_3686.jpg

Baie-Saint-Paul

Fiche no
275
Fiche Pimiq
199733

117 rue Saint-Jean-Baptiste
Catégorie de bien: Bâtiment principal d'intérêt patrimonial

- valeur d'âge
- valeur d'architecture
- valeur d'usage
- valeur de rareté
- valeur historique

Valeur de contexte: **excellent**
Valeur d'authenticité: **bonne**

Date Estimée Connue
1890-1935

Valeur patrimoniale: **Forte**

Typologie formelle: **Maison cubique (d'inspiration Four Square Style)**



IMG_3605.jpg

Baie-Saint-Paul

Fiche no
276
Fiche Pimiq
199734

119 rue Saint-Jean-Baptiste
Catégorie de bien: Bâtiment principal d'intérêt patrimonial

- valeur d'âge
- valeur d'architecture
- valeur d'usage
- valeur de rareté
- valeur historique

Valeur de contexte: **excellent**
Valeur d'authenticité: **Excellente**

Date Estimée Connue
1870-1870

Valeur patrimoniale: **Supérieure**

Typologie formelle: **Habitation type à toit plat**



IMG_3616.jpg

Magasin général
Hercule-Fortin

Baie-Saint-Paul

Fiche no
277
Fiche Pimiq
199743

120 rue Saint-Jean-Baptiste
Catégorie de bien: Bâtiment principal d'intérêt patrimonial

- valeur d'âge
- valeur d'architecture
- valeur d'usage
- valeur de rareté
- valeur historique

Valeur de contexte: **excellente**
Valeur d'authenticité: **Excellente**

Date Estimée Connue
1913-1927

Valeur patrimoniale: **Forte**

Typologie formelle: **Habitation type à toit plat**



IMG_3703.jpg

Baie-Saint-Paul

Fiche no
278
Fiche Pimiq
199735

123 125 rue Saint-Jean-Baptiste
Catégorie de bien: Bâtiment principal d'intérêt patrimonial

- valeur d'âge
- valeur d'architecture
- valeur d'usage
- valeur de rareté
- valeur historique

Valeur de contexte: **excellente**
Valeur d'authenticité: **Passable**

Date Estimée Connue
1880-1896

Valeur patrimoniale: **Moyenne**

Typologie formelle: **Maison mansardée**



IMG_3635.jpg

Baie-Saint-Paul

Fiche no
279
Fiche Pimiq
199697

124 126 rue Saint-Jean-Baptiste
Catégorie de bien: Bâtiment principal d'intérêt patrimonial

- valeur d'âge
- valeur d'architecture
- valeur d'usage
- valeur de rareté
- valeur historique

Valeur de contexte: **excellente**
Valeur d'authenticité: **Mauvaise**

Date Estimée Connue
1900-1930

Valeur patrimoniale: **Faible**

Typologie formelle: **Maison cubique (d'inspiration Four Square Style)**



IMG_3705.jpg

Baie-Saint-Paul

Fiche no
280
Fiche Pimiq
199736

127 rue Saint-Jean-Baptiste
Catégorie de bien: Bâtiment principal d'intérêt patrimonial

- valeur d'âge
- valeur d'architecture
- valeur d'usage
- valeur de rareté
- valeur historique

Valeur de contexte: **excellente**
Valeur d'authenticité: **Passable**

Date Estimée Connue
1880-1896

Valeur patrimoniale: **Moyenne**

Typologie formelle: **Maison mansardée**



IMG_3638.jpg

Baie-Saint-Paul

Fiche no
281
Fiche Pimiq
199744

128 132 rue Saint-Jean-Baptiste
Catégorie de bien: **Bâtiment principal d'intérêt patrimonial**

- valeur d'âge
- valeur d'architecture
- valeur d'usage
- valeur de rareté
- valeur historique

Valeur de contexte: **excellent**

Valeur d'authenticité: **Bonne**

Date Estimée Connue
1880-1914

Valeur patrimoniale :Forte

Typologie formelle: **Maison cubique (d'inspiration Four Square Style)**



IMG_3710.jpg

Baie-Saint-Paul

139 rue Saint-Jean-Baptiste
Catégorie de bien: **Bâtiment principal d'intérêt patrimonial**

- valeur d'âge
- valeur d'architecture
- valeur d'usage
- valeur de rareté
- valeur historique

Valeur de contexte: **supérieure**

Valeur d'authenticité: **Bonne**

Date Estimée Connue
1813-1850

Valeur patrimoniale :Supérieure

Typologie formelle: **Maison traditionnelle québécoise**



IMG_3858.jpg

Fiche no
285
Fiche Pimiq
199763

Baie-Saint-Paul

Fiche no
282
Fiche Pimiq
199737

129 rue Saint-Jean-Baptiste
Catégorie de bien: **Bâtiment principal d'intérêt patrimonial**

- valeur d'âge
- valeur d'architecture
- valeur d'usage
- valeur de rareté
- valeur historique

Valeur de contexte: **excellente**

Valeur d'authenticité: **Bonne**

Date Estimée Connue
1880-1896

Valeur patrimoniale :Moyenne

Typologie formelle: **Maison mansardée**



IMG_3649.jpg

Baie-Saint-Paul

140 142 rue Saint-Jean-Baptiste
Catégorie de bien: **Bâtiment principal d'intérêt patrimonial**

- valeur d'âge
- valeur d'architecture
- valeur d'usage
- valeur de rareté
- valeur historique

Valeur de contexte: **excellente**

Valeur d'authenticité: **Bonne**

Date Estimée Connue
1880-1896

Valeur patrimoniale :Moyenne

Typologie formelle: **Maison mansardée**



IMG_3724.jpg

Fiche no
286
Fiche Pimiq
199746

Baie-Saint-Paul

Fiche no
283
Fiche Pimiq
199738

133 135 rue Saint-Jean-Baptiste
Catégorie de bien: **Bâtiment principal d'intérêt patrimonial**

- valeur d'âge
- valeur d'architecture
- valeur d'usage
- valeur de rareté
- valeur historique

Valeur de contexte: **excellent**

Valeur d'authenticité: **Bonne**

Date Estimée Connue
1880-1906

Valeur patrimoniale :Moyenne

Typologie formelle: **Maison mansardée**



IMG_3654.jpg

Baie-Saint-Paul

141 145 rue Saint-Jean-Baptiste
Catégorie de bien: **Bâtiment principal d'intérêt patrimonial**

- valeur d'âge
- valeur d'architecture
- valeur d'usage
- valeur de rareté
- valeur historique

Valeur de contexte: **supérieure**

Valeur d'authenticité: **Bonne**

Date Estimée Connue
1796-1818

Valeur patrimoniale :Supérieure

Typologie formelle: **Maison traditionnelle québécoise**



IMG_3885.jpg

Fiche no
287
Fiche Pimiq
199764

Baie-Saint-Paul

Fiche no
284
Fiche Pimiq
199745

134 rue Saint-Jean-Baptiste
Catégorie de bien: **Bâtiment principal d'intérêt patrimonial**

- valeur d'âge
- valeur d'architecture
- valeur d'usage
- valeur de rareté
- valeur historique

Valeur de contexte: **excellent**

Valeur d'authenticité: **Passable**

Date Estimée Connue
1880-1930

Valeur patrimoniale :Moyenne

Typologie formelle: **Vernaculaire américain**



IMG_3719.jpg

Baie-Saint-Paul

144 rue Saint-Jean-Baptiste
Catégorie de bien: **Bâtiment principal d'intérêt patrimonial**

- valeur d'âge
- valeur d'architecture
- valeur d'usage
- valeur de rareté
- valeur historique

Valeur de contexte: **excellente**

Valeur d'authenticité: **Mauvaise**

Date Estimée Connue
1880-1935

Valeur patrimoniale :Faible

Typologie formelle: **Vernaculaire américain**



IMG_3735.jpg

Fiche no
288
Fiche Pimiq
199747

Baie-Saint-Paul

Fiche no
289
Fiche Pimiq
199765

147 149 rue Saint-Jean-Baptiste
Catégorie de bien: **Bâtiment principal d'intérêt patrimonial**

- valeur d'âge
- valeur d'architecture
- valeur d'usage
- valeur de rareté
- valeur historique

Valeur de contexte: **supérieure**
Valeur d'authenticité: **Bonne**

Date Estimée Connue
1821-

Valeur patrimoniale : Supérieure

Typologie formelle: **Maison traditionnelle québécoise**



IMG_3887.jpg

Baie-Saint-Paul

155 159 rue Saint-Jean-Baptiste
Catégorie de bien: **Bâtiment principal d'intérêt patrimonial**

- valeur d'âge
- valeur d'architecture
- valeur d'usage
- valeur de rareté
- valeur historique

Valeur de contexte: **supérieure**
Valeur d'authenticité: **mauvaise**

Date Estimée Connue
1890-1910

Valeur patrimoniale : Faible

Typologie formelle: **Vernaculaire américain**



IMG_3906.jpg

Fiche no
293
Fiche Pimiq
199767

Baie-Saint-Paul

Fiche no
290
Fiche Pimiq
199748

148 rue Saint-Jean-Baptiste
Catégorie de bien: **Bâtiment principal d'intérêt patrimonial**

- valeur d'âge
- valeur d'architecture
- valeur d'usage
- valeur de rareté
- valeur historique

Valeur de contexte: **excellente**
Valeur d'authenticité: **Passable**

Date Estimée Connue
1880-1900

Valeur patrimoniale : Faible

Typologie formelle: **Maison mansardée**



IMG_3738.jpg

Baie-Saint-Paul

156 rue Saint-Jean-Baptiste
Catégorie de bien: **Bâtiment principal d'intérêt patrimonial**

- valeur d'âge
- valeur d'architecture
- valeur d'usage
- valeur de rareté
- valeur historique

Valeur de contexte: **supérieure**
Valeur d'authenticité: **Passable**

Date Estimée Connue
1949-

Valeur patrimoniale : Moyenne

Typologie formelle: **Vernaculaire américain**



IMG_3752.jpg

Fiche no
294
Fiche Pimiq
199750

Baie-Saint-Paul

Fiche no
291
Fiche Pimiq
199766

151 rue Saint-Jean-Baptiste
Catégorie de bien: **Bâtiment principal d'intérêt patrimonial**

- valeur d'âge
- valeur d'architecture
- valeur d'usage
- valeur de rareté
- valeur historique

Valeur de contexte: **supérieure**
Valeur d'authenticité: **Passable**

Date Estimée Connue
1880-1900

Valeur patrimoniale : Faible

Typologie formelle: **Maison mansardée**



IMG_3904.jpg

Baie-Saint-Paul

160 rue Saint-Jean-Baptiste
Catégorie de bien: **Bâtiment principal d'intérêt patrimonial**

- valeur d'âge
- valeur d'architecture
- valeur d'usage
- valeur de rareté
- valeur historique

Valeur de contexte: **supérieure**
Valeur d'authenticité: **Bonne**

Date Estimée Connue
1913- 1913

Valeur patrimoniale : Supérieure

Typologie formelle: **Éclectisme**



IMG_3757.jpg

Ancien hôpital Saint-Paul / Hôtel Morin
Fiche Pimiq
199751

Fiche no
295
Fiche Pimiq
199751

Baie-Saint-Paul

Fiche no
292
Fiche Pimiq
199749

152 rue Saint-Jean-Baptiste
Catégorie de bien: **Bâtiment principal d'intérêt patrimonial**

- valeur d'âge
- valeur d'architecture
- valeur d'usage
- valeur de rareté
- valeur historique

Valeur de contexte: **supérieure**
Valeur d'authenticité: **Mauvaise**

Date Estimée Connue
1880-1896

Valeur patrimoniale : Faible

Typologie formelle: **Maison mansardée**



IMG_3742.jpg

Baie-Saint-Paul

161 163 rue Saint-Jean-Baptiste
Catégorie de bien: **Bâtiment principal d'intérêt patrimonial**

- valeur d'âge
- valeur d'architecture
- valeur d'usage
- valeur de rareté
- valeur historique

Valeur de contexte: **supérieure**
Valeur d'authenticité: **Passable**

Date Estimée Connue
1860-1890

Valeur patrimoniale : Moyenne

Typologie formelle: **Vernaculaire américain**



IMG_3920.jpg

Fiche no
296
Fiche Pimiq
199768

Baie-Saint-Paul

Fiche no
297
Fiche Pimiq
199752

166 rue Saint-Jean-Baptiste
Catégorie de bien: **Bâtiment principal d'intérêt patrimonial**

- valeur d'âge
- valeur d'architecture
- valeur d'usage
- valeur de rareté
- valeur historique

Valeur de contexte: **supérieure**

Valeur d'authenticité: **Bonne**

Date Estimée Connue
1850-1875

Valeur patrimoniale :Forte

Typologie formelle: **Maison traditionnelle québécoise**



IMG_3784.jpg

Baie-Saint-Paul

Fiche no
301
Fiche Pimiq
199771

177 179 rue Saint-Jean-Baptiste
Catégorie de bien: **Bâtiment principal d'intérêt patrimonial**

- valeur d'âge
- valeur d'architecture
- valeur d'usage
- valeur de rareté
- valeur historique

Valeur de contexte: **supérieure**

Valeur d'authenticité: **Passable**

Date Estimée Connue
1900-1920

Valeur patrimoniale :Faible

Typologie formelle: **Arts and Crafts**



IMG_3944.jpg

Baie-Saint-Paul

Fiche no
298
Fiche Pimiq
199769

169 rue Saint-Jean-Baptiste
Catégorie de bien: **Bâtiment principal d'intérêt patrimonial**

- valeur d'âge
- valeur d'architecture
- valeur d'usage
- valeur de rareté
- valeur historique

Valeur de contexte: **supérieure**

Valeur d'authenticité: **Passable**

Date Estimée Connue
1880-1910

Valeur patrimoniale :Moyenne

Typologie formelle: **Maison mansardée**



IMG_3930.jpg

Baie-Saint-Paul

Fiche no
302
Fiche Pimiq
199754

178 rue Saint-Jean-Baptiste
Catégorie de bien: **Bâtiment principal d'intérêt patrimonial**

- valeur d'âge
- valeur d'architecture
- valeur d'usage
- valeur de rareté
- valeur historique

Valeur de contexte: **excellente**

Valeur d'authenticité: **Passable**

Date Estimée Connue
1900-1930

Valeur patrimoniale :Moyenne

Typologie formelle: **Maison québécoise d'inspiration néoclassique**



IMG_3803.jpg

Baie-Saint-Paul

Fiche no
299
Fiche Pimiq
199753

Maison Boivin

170 172 rue Saint-Jean-Baptiste
Catégorie de bien: **Bâtiment principal d'intérêt patrimonial**

- valeur d'âge
- valeur d'architecture
- valeur d'usage
- valeur de rareté
- valeur historique

Valeur de contexte: **excellente**

Valeur d'authenticité: **Bonne**

Date Estimée Connue
1850-

Valeur patrimoniale :Supérieure

Typologie formelle: **Arts and Crafts**



IMG_3801.jpg

Baie-Saint-Paul

Fiche no
303
Fiche Pimiq
199772

183 rue Saint-Jean-Baptiste
Catégorie de bien: **Bâtiment principal d'intérêt patrimonial**

- valeur d'âge
- valeur d'architecture
- valeur d'usage
- valeur de rareté
- valeur historique

Valeur de contexte: **bonne**

Valeur d'authenticité: **Passable**

Date Estimée Connue
1885- 1885

Valeur patrimoniale :Moyenne

Typologie formelle: **Maison mansardée**



IMG_3949.jpg

Baie-Saint-Paul

Fiche no
300
Fiche Pimiq
199770

175 rue Saint-Jean-Baptiste
Catégorie de bien: **Bâtiment principal d'intérêt patrimonial**

- valeur d'âge
- valeur d'architecture
- valeur d'usage
- valeur de rareté
- valeur historique

Valeur de contexte: **supérieure**

Valeur d'authenticité: **Bonne**

Date Estimée Connue
1890-1905

Valeur patrimoniale :Forte

Typologie formelle: **Maison mansardée**



IMG_3933.jpg

Baie-Saint-Paul

Fiche no
304
Fiche Pimiq
199773

185 rue Saint-Jean-Baptiste
Catégorie de bien: **Bâtiment principal d'intérêt patrimonial**

- valeur d'âge
- valeur d'architecture
- valeur d'usage
- valeur de rareté
- valeur historique

Valeur de contexte: **bonne**

Valeur d'authenticité: **Bonne**

Date Estimée Connue
1850-1880

Valeur patrimoniale :Forte

Typologie formelle: **Maison québécoise d'inspiration néoclassique**



IMG_3956.jpg

Baie-Saint-Paul

Fiche no
305
Fiche Pimiq
199755

186 rue Saint-Jean-Baptiste
Catégorie de bien: **Bâtiment principal d'intérêt patrimonial**

- valeur d'âge
- valeur d'architecture
- valeur d'usage
- valeur de rareté
- valeur historique

Valeur de contexte: **excellent**
Valeur d'authenticité: **Passable**

Date Estimée Connue
1890-1910

Valeur patrimoniale: **Moyenne**

Typologie formelle: **Maison mansardée**



IMG_3811.jpg

Baie-Saint-Paul

195 rue Saint-Jean-Baptiste
Catégorie de bien: **Bâtiment principal d'intérêt patrimonial**

- valeur d'âge
- valeur d'architecture
- valeur d'usage
- valeur de rareté
- valeur historique

Valeur de contexte: **bonne**
Valeur d'authenticité: **passable**

Date Estimée Connue
1915-1925

Valeur patrimoniale: **Moyenne**

Typologie formelle: **Maison cubique (d'inspiration Four Square Style)**



IMG_3974.jpg

Fiche no
309
Fiche Pimiq
199775

Baie-Saint-Paul

Fiche no
306
Fiche Pimiq
200976

187 rue Saint-Jean-Baptiste
Catégorie de bien: **Bâtiment principal d'intérêt patrimonial**

- valeur d'âge
- valeur d'architecture
- valeur d'usage
- valeur de rareté
- valeur historique

Valeur de contexte: **bonne**
Valeur d'authenticité: **Passable**

Date Estimée Connue
1890-1920

Valeur patrimoniale: **Faible**

Typologie formelle: **Maison québécoise d'inspiration néoclassique**



BIMG_2151.jpg

Baie-Saint-Paul

202 204 rue Saint-Jean-Baptiste
Catégorie de bien: **Bâtiment principal d'intérêt patrimonial**

- valeur d'âge
- valeur d'architecture
- valeur d'usage
- valeur de rareté
- valeur historique

Valeur de contexte: **supérieure**
Valeur d'authenticité: **Passable**

Date Estimée Connue
1900-1930

Valeur patrimoniale: **Faible**

Typologie formelle: **Maison cubique (d'inspiration Four Square Style)**



IMG_3824.jpg

Fiche no
310
Fiche Pimiq
199757

Baie-Saint-Paul

Fiche no
307
Fiche Pimiq
200973

188 192 rue Saint-Jean-Baptiste
Catégorie de bien: **Bâtiment principal d'intérêt patrimonial**

- valeur d'âge
- valeur d'architecture
- valeur d'usage
- valeur de rareté
- valeur historique

Valeur de contexte: **excellent**
Valeur d'authenticité: **Mauvaise**

Date Estimée Connue
1880-1900

Valeur patrimoniale: **Faible**

Typologie formelle: **Habitation type à toit plat**



BIMG_2130.jpg

Baie-Saint-Paul

203 rue Saint-Jean-Baptiste
Catégorie de bien: **Bâtiment principal d'intérêt patrimonial**

- valeur d'âge
- valeur d'architecture
- valeur d'usage
- valeur de rareté
- valeur historique

Valeur de contexte: **bonne**
Valeur d'authenticité: **mauvaise**

Date Estimée Connue
1920-1945

Valeur patrimoniale: **Faible**

Typologie formelle: **Vernaculaire américain**



IMG_3984.jpg

Fiche no
311
Fiche Pimiq
199776

Baie-Saint-Paul

Fiche no
308
Fiche Pimiq
199756

194 rue Saint-Jean-Baptiste
Catégorie de bien: **Bâtiment principal d'intérêt patrimonial**

- valeur d'âge
- valeur d'architecture
- valeur d'usage
- valeur de rareté
- valeur historique

Valeur de contexte: **excellent**
Valeur d'authenticité: **Passable**

Date Estimée Connue
1875-1913

Valeur patrimoniale: **Moyenne**

Typologie formelle: **Maison mansardée**



IMG_3817.jpg

Baie-Saint-Paul

205 rue Saint-Jean-Baptiste
Catégorie de bien: **Bâtiment principal d'intérêt patrimonial**

- valeur d'âge
- valeur d'architecture
- valeur d'usage
- valeur de rareté
- valeur historique

Valeur de contexte: **moyenne**
Valeur d'authenticité: **Passable**

Date Estimée Connue
1930-1945

Valeur patrimoniale: **Moyenne**

Typologie formelle: **Bungalow**



IMG_3990.jpg

Fiche no
312
Fiche Pimiq
199777

Baie-Saint-Paul

Fiche no
313
Fiche Pimiq
200974

208 210 rue Saint-Jean-Baptiste

Catégorie de bien: **Bâtiment principal d'intérêt patrimonial**

- valeur d'âge
- valeur d'architecture
- valeur d'usage
- valeur de rareté
- valeur historique

Valeur de contexte: **excellente**
Valeur d'authenticité: **Passable**

Date Estimée Connue
1900-1940

Valeur patrimoniale : Moyenne

Typologie formelle: **Vernaculaire américain**



BIMG_2134.jpg

Baie-Saint-Paul

224 226 rue Saint-Jean-Baptiste

Catégorie de bien: **Bâtiment principal d'intérêt patrimonial**

- valeur d'âge
- valeur d'architecture
- valeur d'usage
- valeur de rareté
- valeur historique

Valeur de contexte: **supérieure**
Valeur d'authenticité: **Passable**

Date Estimée Connue
1900-1930

Valeur patrimoniale : Faible

Typologie formelle: **Vernaculaire américain**



IMG_3840.jpg

Fiche no
317
Fiche Pimiq
199760

Baie-Saint-Paul

Fiche no
314
Fiche Pimiq
199758

212 216 rue Saint-Jean-Baptiste

Catégorie de bien: **Bâtiment principal d'intérêt patrimonial**

- valeur d'âge
- valeur d'architecture
- valeur d'usage
- valeur de rareté
- valeur historique

Valeur de contexte: **supérieure**
Valeur d'authenticité: **Passable**

Date Estimée Connue
1930-1940

Valeur patrimoniale : Moyenne

Typologie formelle: **Maison cubique (d'inspiration Four Square Style)**



IMG_3829.jpg

Baie-Saint-Paul

232 rue Saint-Jean-Baptiste

Catégorie de bien: **Bâtiment principal d'intérêt patrimonial**

- valeur d'âge
- valeur d'architecture
- valeur d'usage
- valeur de rareté
- valeur historique

Valeur de contexte: **supérieure**
Valeur d'authenticité: **Passable**

Date Estimée Connue
1880-1900

Valeur patrimoniale : Moyenne

Typologie formelle: **Maison traditionnelle québécoise**



IMG_3844.jpg

Fiche no
318
Fiche Pimiq
199761

Baie-Saint-Paul

Fiche no
315
Fiche Pimiq
200975

218 rue Saint-Jean-Baptiste

Catégorie de bien: **Bâtiment principal d'intérêt patrimonial**

- valeur d'âge
- valeur d'architecture
- valeur d'usage
- valeur de rareté
- valeur historique

Valeur de contexte: **excellente**
Valeur d'authenticité: **Mauvaise**

Date Estimée Connue
1900-1940

Valeur patrimoniale : Faible

Typologie formelle: **Vernaculaire américain**



BIMG_2146.jpg

Baie-Saint-Paul

234 rue Saint-Jean-Baptiste

Catégorie de bien: **Bâtiment principal d'intérêt patrimonial**

- valeur d'âge
- valeur d'architecture
- valeur d'usage
- valeur de rareté
- valeur historique

Valeur de contexte: **supérieure**
Valeur d'authenticité: **Passable**

Date Estimée Connue
1900-1940

Valeur patrimoniale : Faible

Typologie formelle: **Maison cubique (d'inspiration Four Square Style)**



IMG_3852.jpg

Fiche no
319
Fiche Pimiq
199762

Baie-Saint-Paul

Fiche no
316
Fiche Pimiq
199759

220 rue Saint-Jean-Baptiste

Catégorie de bien: **Bâtiment principal d'intérêt patrimonial**

- valeur d'âge
- valeur d'architecture
- valeur d'usage
- valeur de rareté
- valeur historique

Valeur de contexte: **supérieure**
Valeur d'authenticité: **Passable**

Date Estimée Connue
1915-1925

Valeur patrimoniale : Faible

Typologie formelle: **Maison cubique (d'inspiration Four Square Style)**



IMG_3835.jpg

Baie-Saint-Paul

248 rue Saint-Jean-Baptiste

Catégorie de bien: **Bâtiment principal d'intérêt patrimonial**

- valeur d'âge
- valeur d'architecture
- valeur d'usage
- valeur de rareté
- valeur historique

Valeur de contexte: **bonne**
Valeur d'authenticité: **Passable**

Date Estimée Connue
1860-1880

Valeur patrimoniale : Moyenne

Typologie formelle: **Maison traditionnelle québécoise**



IMG_3966.jpg

Fiche no
320
Fiche Pimiq
199774

Baie-Saint-Paul

Fiche no
321
Fiche Pimiq
199781

260 rue Saint-Jean-Baptiste

Catégorie de bien: **Bâtiment principal d'intérêt patrimonial**

- valeur d'âge
- valeur d'architecture
- valeur d'usage
- valeur de rareté
- valeur historique

Valeur de contexte: **bonne**
Valeur d'authenticité: **Bonne**

Date Estimée Connue
1910-1930

Valeur patrimoniale : Moyenne

Typologie formelle: **Maison cubique (d'inspiration Four Square Style)**



IMG_4025.jpg

Baie-Saint-Paul

276 rue Saint-Jean-Baptiste

Catégorie de bien: **Bâtiment principal d'intérêt patrimonial**

- valeur d'âge
- valeur d'architecture
- valeur d'usage
- valeur de rareté
- valeur historique

Valeur de contexte: **bonne**
Valeur d'authenticité: **Passable**

Date Estimée Connue
1930-1945

Valeur patrimoniale : Faible

Typologie formelle: **Vernaculaire américain**



BIMG_2156.jpg

Fiche no
325
Fiche Pimiq
200977

Baie-Saint-Paul

Fiche no
322
Fiche Pimiq
199780

266 rue Saint-Jean-Baptiste

Catégorie de bien: **Bâtiment principal d'intérêt patrimonial**

- valeur d'âge
- valeur d'architecture
- valeur d'usage
- valeur de rareté
- valeur historique

Valeur de contexte: **bonne**
Valeur d'authenticité: **Bonne**

Date Estimée Connue
1890-1930

Valeur patrimoniale : Moyenne

Typologie formelle: **Vernaculaire américain**



IMG_4010.jpg

Baie-Saint-Paul

280 rue Saint-Jean-Baptiste

Catégorie de bien: **Bâtiment principal d'intérêt patrimonial**

- valeur d'âge
- valeur d'architecture
- valeur d'usage
- valeur de rareté
- valeur historique

Valeur de contexte: **moyenne**
Valeur d'authenticité: **Passable**

Date Estimée Connue
1920-1950

Valeur patrimoniale : Faible

Typologie formelle: **Vernaculaire américain**



IMG_4005.jpg

Fiche no
326
Fiche Pimiq
199779

Baie-Saint-Paul

Fiche no
323
Fiche Pimiq
200979

270 rue Saint-Jean-Baptiste

Catégorie de bien: **Bâtiment principal d'intérêt patrimonial**

- valeur d'âge
- valeur d'architecture
- valeur d'usage
- valeur de rareté
- valeur historique

Valeur de contexte: **bonne**
Valeur d'authenticité: **Passable**

Date Estimée Connue
1930-1945

Valeur patrimoniale : Faible

Typologie formelle: **Maison cubique (d'inspiration Four Square Style)**



BIMG_2166.jpg

Baie-Saint-Paul

282 rue Saint-Jean-Baptiste

Catégorie de bien: **Bâtiment principal d'intérêt patrimonial**

- valeur d'âge
- valeur d'architecture
- valeur d'usage
- valeur de rareté
- valeur historique

Valeur de contexte: **moyenne**
Valeur d'authenticité: **Passable**

Date Estimée Connue
1930-1955

Valeur patrimoniale : Faible

Typologie formelle: **Arts and Crafts**



IMG_3999.jpg

Fiche no
327
Fiche Pimiq
199778

Baie-Saint-Paul

Fiche no
324
Fiche Pimiq
200978

272 274 rue Saint-Jean-Baptiste

Catégorie de bien: **Bâtiment principal d'intérêt patrimonial**

- valeur d'âge
- valeur d'architecture
- valeur d'usage
- valeur de rareté
- valeur historique

Valeur de contexte: **bonne**
Valeur d'authenticité: **Passable**

Date Estimée Connue
1930-1945

Valeur patrimoniale : Faible

Typologie formelle: **Maison cubique (d'inspiration Four Square Style)**



BIMG_2160.jpg

Baie-Saint-Paul

2 rang Saint-Jérôme

Catégorie de bien: **Bâtiment principal d'intérêt patrimonial**

- valeur d'âge
- valeur d'architecture
- valeur d'usage
- valeur de rareté
- valeur historique

Valeur de contexte: **supérieure**
Valeur d'authenticité: **Passable**

Date Estimée Connue
1895-1920

Valeur patrimoniale : Moyenne

Typologie formelle: **Maison mansardée**



IMG_9351.jpg

Fiche no
328
Fiche Pimiq
200831

Baie-Saint-Paul

8 rang Saint-Jérôme

Catégorie de bien: **Bâtiment principal d'intérêt patrimonial**

- valeur d'âge
- valeur d'architecture
- valeur d'usage
- valeur de rareté
- valeur historique

Valeur de contexte: **supérieure**
Valeur d'authenticité: **Passable**

Date Estimée Connue
1835-

Valeur patrimoniale: **Forte**

Typologie formelle: **Maison mansardée**



IMG_9339.jpg

Fiche no
329
Fiche Pimiq
200830

Baie-Saint-Paul

13 rue Saint-Joseph

Catégorie de bien: **Bâtiment principal d'intérêt patrimonial**

- valeur d'âge
- valeur d'architecture
- valeur d'usage
- valeur de rareté
- valeur historique

Valeur de contexte: **excellente**
Valeur d'authenticité: **Bonne**

Date Estimée Connue
1840-1870

Valeur patrimoniale: **Supérieure**

Typologie formelle: **Cottage Regency**



IMG_5515.jpg

Fiche no
333
Fiche Pimiq
199836

Maison Raoul-Mailloux

Baie-Saint-Paul

137 rang Saint-Jérôme

Catégorie de bien: **Bâtiment principal d'intérêt patrimonial**

- valeur d'âge
- valeur d'architecture
- valeur d'usage
- valeur de rareté
- valeur historique

Valeur de contexte: **excellente**
Valeur d'authenticité: **Bonne**

Date Estimée Connue
1840-1880

Valeur patrimoniale: **Forte**

Typologie formelle: **Maison traditionnelle québécoise**



IMG_9333.jpg

Fiche no
330
Fiche Pimiq
200829

Baie-Saint-Paul

21 23 rue Saint-Joseph

Catégorie de bien: **Bâtiment principal d'intérêt patrimonial**

- valeur d'âge
- valeur d'architecture
- valeur d'usage
- valeur de rareté
- valeur historique

Valeur de contexte: **excellente**
Valeur d'authenticité: **Mauvaise**

Date Estimée Connue
1927-1940

Valeur patrimoniale: **Faible**

Typologie formelle: **Vernaculaire américain**



IMG_4596.jpg

Fiche no
334
Fiche Pimiq
200908

Baie-Saint-Paul

1 rue Saint-Joseph

Catégorie de bien: **Bâtiment principal d'intérêt patrimonial**

- valeur d'âge
- valeur d'architecture
- valeur d'usage
- valeur de rareté
- valeur historique

Valeur de contexte: **bonne**
Valeur d'authenticité: **Passable**

Date Estimée Connue
1860-1880

Valeur patrimoniale: **Moyenne**

Typologie formelle: **Maison traditionnelle québécoise**



IMG_4570.jpg

Fiche no
331
Fiche Pimiq
199838

Maison Morin

Baie-Saint-Paul

26 28 rue Saint-Joseph

Catégorie de bien: **Bâtiment principal d'intérêt patrimonial**

- valeur d'âge
- valeur d'architecture
- valeur d'usage
- valeur de rareté
- valeur historique

Valeur de contexte: **supérieure**
Valeur d'authenticité: **excellente**

Date Estimée Connue
1895-1920

Valeur patrimoniale: **Supérieure**

Typologie formelle: **Maison cubique (d'inspiration Four Square Style)**



IMG_4573.jpg

Fiche no
335
Fiche Pimiq
199839

Baie-Saint-Paul

5 rue Saint-Joseph

Catégorie de bien: **Bâtiment principal d'intérêt patrimonial**

- valeur d'âge
- valeur d'architecture
- valeur d'usage
- valeur de rareté
- valeur historique

Valeur de contexte: **bonne**
Valeur d'authenticité: **Passable**

Date Estimée Connue
1880-1900

Valeur patrimoniale: **Moyenne**

Typologie formelle: **Maison mansardée**



IMG_4560.jpg

Fiche no
332
Fiche Pimiq
199837

Baie-Saint-Paul

27 29 rue Saint-Joseph

Catégorie de bien: **Bâtiment principal d'intérêt patrimonial**

- valeur d'âge
- valeur d'architecture
- valeur d'usage
- valeur de rareté
- valeur historique

Valeur de contexte: **excellente**
Valeur d'authenticité: **Mauvaise**

Date Estimée Connue
1900-

Valeur patrimoniale: **Moyenne**

Typologie formelle: **Vernaculaire américain**



IMG_4592.jpg

Fiche no
336
Fiche Pimiq
199835

Baie-Saint-Paul

30 rue Saint-Joseph

Catégorie de bien: **Bâtiment principal d'intérêt patrimonial**

- valeur d'âge
- valeur d'architecture
- valeur d'usage
- valeur de rareté
- valeur historique

Valeur de contexte: **excellente**

Valeur d'authenticité: **Passable**

Date Estimée Connue
1850-1870

Valeur patrimoniale :Forte

Typologie formelle: **Maison traditionnelle québécoise**



IMG_4583.jpg

Fiche no
337
Fiche Pimiq
199840

Baie-Saint-Paul

40 rue Saint-Joseph

Catégorie de bien: **Bâtiment principal d'intérêt patrimonial**

- valeur d'âge
- valeur d'architecture
- valeur d'usage
- valeur de rareté
- valeur historique

Valeur de contexte: **excellente**

Valeur d'authenticité: **Passable**

Date Estimée Connue
1906-1927

Valeur patrimoniale :Moyenne

Typologie formelle: **Maison cubique (d'inspiration Four Square Style)**



IMG_4596.jpg

Fiche no
341
Fiche Pimiq
199842

Baie-Saint-Paul

35 rue Saint-Joseph

Catégorie de bien: **Bâtiment principal d'intérêt patrimonial**

- valeur d'âge
- valeur d'architecture
- valeur d'usage
- valeur de rareté
- valeur historique

Valeur de contexte: **excellente**

Valeur d'authenticité: **Bonne**

Date Estimée Connue
1860-1875

Valeur patrimoniale :Forte

Typologie formelle: **Maison traditionnelle québécoise**



IMG_4524.jpg

Fiche no
338
Fiche Pimiq
199834

Baie-Saint-Paul

43 rue Saint-Joseph

Catégorie de bien: **Bâtiment principal d'intérêt patrimonial**

- valeur d'âge
- valeur d'architecture
- valeur d'usage
- valeur de rareté
- valeur historique

Valeur de contexte: **excellente**

Valeur d'authenticité: **Excellente**

Date Estimée Connue
1907-1927

Valeur patrimoniale :Supérieure

Typologie formelle: **Habitation type à toit plat**



IMG_4511.jpg

Fiche no
342
Fiche Pimiq
199832

Baie-Saint-Paul

36 rue Saint-Joseph

Catégorie de bien: **Bâtiment principal d'intérêt patrimonial**

- valeur d'âge
- valeur d'architecture
- valeur d'usage
- valeur de rareté
- valeur historique

Valeur de contexte: **excellente**

Valeur d'authenticité: **Mauvaise**

Date Estimée Connue
1880-1900

Valeur patrimoniale :Moyenne

Typologie formelle: **Bâtiments utilitaires**



IMG_4590.jpg

Fiche no
339
Fiche Pimiq
199841

Baie-Saint-Paul

45 rue Saint-Joseph

Catégorie de bien: **Bâtiment principal d'intérêt patrimonial**

- valeur d'âge
- valeur d'architecture
- valeur d'usage
- valeur de rareté
- valeur historique

Valeur de contexte: **excellente**

Valeur d'authenticité: **Mauvaise**

Date Estimée Connue
1890-

Valeur patrimoniale :Moyenne

Typologie formelle: **Vernaculaire américain**



IMG_4500.jpg

Fiche no
343
Fiche Pimiq
199831

Baie-Saint-Paul

37 rue Saint-Joseph

Catégorie de bien: **Bâtiment principal d'intérêt patrimonial**

- valeur d'âge
- valeur d'architecture
- valeur d'usage
- valeur de rareté
- valeur historique

Valeur de contexte: **excellente**

Valeur d'authenticité: **Passable**

Date Estimée Connue
1906-1927

Valeur patrimoniale :Moyenne

Typologie formelle: **Habitation type à toit plat**



IMG_4516.jpg

Fiche no
340
Fiche Pimiq
199833

Baie-Saint-Paul

49 rue Saint-Joseph

Catégorie de bien: **Bâtiment principal d'intérêt patrimonial**

- valeur d'âge
- valeur d'architecture
- valeur d'usage
- valeur de rareté
- valeur historique

Valeur de contexte: **excellente**

Valeur d'authenticité: **bonne**

Date Estimée Connue
1840-

Valeur patrimoniale :Forte

Typologie formelle: **Maison traditionnelle québécoise**



IMG_4487.jpg

Fiche no
344
Fiche Pimiq
199830

Baie-Saint-Paul

50 rue Saint-Joseph

Catégorie de bien: **Bâtiment principal d'intérêt patrimonial**

- valeur d'âge
- valeur d'architecture
- valeur d'usage
- valeur de rareté
- valeur historique

Valeur de contexte: **excellent**

Valeur d'authenticité: **Excellent**

Date Estimée Connue
1896-1906

Valeur patrimoniale: **Supérieure**

Typologie formelle: **Éclectisme**



IMG_5516.jpg

Fiche no
345
Fiche Pimiq
199843

Baie-Saint-Paul

59 61 rue Saint-Joseph

Catégorie de bien: **Bâtiment principal d'intérêt patrimonial**

- valeur d'âge
- valeur d'architecture
- valeur d'usage
- valeur de rareté
- valeur historique

Valeur de contexte: **excellente**

Valeur d'authenticité: **Bonne**

Date Estimée Connue
1880-1900

Valeur patrimoniale: **Fort**

Typologie formelle: **Maison mansardée**



IMG_4465.jpg

Fiche no
349
Fiche Pimiq
199827

Baie-Saint-Paul

53 rue Saint-Joseph

Catégorie de bien: **Bâtiment principal d'intérêt patrimonial**

- valeur d'âge
- valeur d'architecture
- valeur d'usage
- valeur de rareté
- valeur historique

Valeur de contexte: **excellent**

Valeur d'authenticité: **Bonne**

Date Estimée Connue
1860-1865

Valeur patrimoniale: **Fort**

Typologie formelle: **Maison traditionnelle québécoise**



IMG_4477.jpg

Fiche no
346
Fiche Pimiq
199829

Baie-Saint-Paul

63 rue Saint-Joseph

Catégorie de bien: **Bâtiment principal d'intérêt patrimonial**

- valeur d'âge
- valeur d'architecture
- valeur d'usage
- valeur de rareté
- valeur historique

Valeur de contexte: **excellente**

Valeur d'authenticité: **mauvaise**

Date Estimée Connue
1900-1950

Valeur patrimoniale: **Faible**

Typologie formelle: **Vernaculaire américain**



IMG_4430.jpg

Fiche no
350
Fiche Pimiq
199822

Baie-Saint-Paul

56 62 rue Saint-Joseph

Catégorie de bien: **Bâtiment principal d'intérêt patrimonial**

- valeur d'âge
- valeur d'architecture
- valeur d'usage
- valeur de rareté
- valeur historique

Valeur de contexte: **excellent**

Valeur d'authenticité: **passable**

Date Estimée Connue
1896-1906

Valeur patrimoniale: **Moyenne**

Typologie formelle: **Maison cubique (d'inspiration Four Square Style)**



IMG_4615.jpg

Ancien magasin général LaFouche

Fiche no
347
Fiche Pimiq
199844

Baie-Saint-Paul

65 rue Saint-Joseph

Catégorie de bien: **Bâtiment principal d'intérêt patrimonial**

- valeur d'âge
- valeur d'architecture
- valeur d'usage
- valeur de rareté
- valeur historique

Valeur de contexte: **excellente**

Valeur d'authenticité: **Bonne**

Date Estimée Connue
1850-1900

Valeur patrimoniale: **Moyenne**

Typologie formelle: **Maison mansardée**



IMG_4423.jpg

Fiche no
351
Fiche Pimiq
199821

Baie-Saint-Paul

57 rue Saint-Joseph

Catégorie de bien: **Bâtiment principal d'intérêt patrimonial**

- valeur d'âge
- valeur d'architecture
- valeur d'usage
- valeur de rareté
- valeur historique

Valeur de contexte: **excellent**

Valeur d'authenticité: **Bonne**

Date Estimée Connue
1860-1885

Valeur patrimoniale: **Fort**

Typologie formelle: **Maison traditionnelle québécoise**



IMG_4475.jpg

Fiche no
348
Fiche Pimiq
199828

Baie-Saint-Paul

69 rue Saint-Joseph

Catégorie de bien: **Bâtiment principal d'intérêt patrimonial**

- valeur d'âge
- valeur d'architecture
- valeur d'usage
- valeur de rareté
- valeur historique

Valeur de contexte: **excellente**

Valeur d'authenticité: **Passable**

Date Estimée Connue
1885-1896

Valeur patrimoniale: **Moyenne**

Typologie formelle: **Maison mansardée**



IMG_4418.jpg

Fiche no
352
Fiche Pimiq
199820

Baie-Saint-Paul

71 rue Saint-Joseph

Catégorie de bien: **Bâtiment principal d'intérêt patrimonial**

- valeur d'âge
- valeur d'architecture
- valeur d'usage
- valeur de rareté
- valeur historique

Valeur de contexte: **excellent**
Valeur d'authenticité: **Passable**

Date Estimée Connue
1885-1896

Valeur patrimoniale : Moyenne

Typologie formelle: **Maison mansardée**



IMG_4413.jpg

Fiche no
353
Fiche Pimiq
199819

Baie-Saint-Paul

79 rue Saint-Joseph

Catégorie de bien: **Bâtiment principal d'intérêt patrimonial**

- valeur d'âge
- valeur d'architecture
- valeur d'usage
- valeur de rareté
- valeur historique

Valeur de contexte: **supérieure**
Valeur d'authenticité: **mauvaise**

Date Estimée Connue
1880-1896

Valeur patrimoniale : Faible

Typologie formelle: **Maison québécoise d'inspiration néoclassique**



IMG_4399.jpg

Fiche no
357
Fiche Pimiq
199702

Baie-Saint-Paul

74 rue Saint-Joseph

Catégorie de bien: **Bâtiment principal d'intérêt patrimonial**

- valeur d'âge
- valeur d'architecture
- valeur d'usage
- valeur de rareté
- valeur historique

Valeur de contexte: **excellente**
Valeur d'authenticité: **Bonne**

Date Estimée Connue
1927-1945

Valeur patrimoniale : Faible

Typologie formelle: **Vernaculaire américain**



IMG_4623.jpg

Fiche no
354
Fiche Pimiq
199845

Baie-Saint-Paul

80 rue Saint-Joseph

Catégorie de bien: **Bâtiment principal d'intérêt patrimonial**

- valeur d'âge
- valeur d'architecture
- valeur d'usage
- valeur de rareté
- valeur historique

Valeur de contexte: **excellente**
Valeur d'authenticité: **Passable**

Date Estimée Connue
1896-1910

Valeur patrimoniale : Faible

Typologie formelle: **Maison mansardée**



IMG_4634.jpg

Fiche no
358
Fiche Pimiq
199847

Baie-Saint-Paul

75 rue Saint-Joseph

Catégorie de bien: **Bâtiment principal d'intérêt patrimonial**

- valeur d'âge
- valeur d'architecture
- valeur d'usage
- valeur de rareté
- valeur historique

Valeur de contexte: **excellente**
Valeur d'authenticité: **Excellente**

Date Estimée Connue
1885-1910

Valeur patrimoniale : Forte

Typologie formelle: **Maison mansardée**



IMG_4404.jpg

Fiche no
355
Fiche Pimiq
199818

Baie-Saint-Paul

81 rue Saint-Joseph

Catégorie de bien: **Bâtiment principal d'intérêt patrimonial**

- valeur d'âge
- valeur d'architecture
- valeur d'usage
- valeur de rareté
- valeur historique

Valeur de contexte: **excellente**
Valeur d'authenticité: **Bonne**

Date Estimée Connue
1915-

Valeur patrimoniale : Forte

Typologie formelle: **Maison québécoise d'inspiration néoclassique**



IMG_4388.jpg

Fiche no
359
Fiche Pimiq
199817

Baie-Saint-Paul

76 78 rue Saint-Joseph

Catégorie de bien: **Bâtiment principal d'intérêt patrimonial**

- valeur d'âge
- valeur d'architecture
- valeur d'usage
- valeur de rareté
- valeur historique

Valeur de contexte: **excellente**
Valeur d'authenticité: **Passable**

Date Estimée Connue
1907-1927

Valeur patrimoniale : Faible

Typologie formelle: **Maison cubique (d'inspiration Four Square Style)**



IMG_4627.jpg

Fiche no
356
Fiche Pimiq
199846

Baie-Saint-Paul

82 rue Saint-Joseph

Catégorie de bien: **Bâtiment principal d'intérêt patrimonial**

- valeur d'âge
- valeur d'architecture
- valeur d'usage
- valeur de rareté
- valeur historique

Valeur de contexte: **excellente**
Valeur d'authenticité: **Bonne**

Date Estimée Connue
1880-1896

Valeur patrimoniale : Forte

Typologie formelle: **Maison mansardée**



IMG_4638.jpg

Fiche no
360
Fiche Pimiq
199848

Baie-Saint-Paul

85 rue Saint-Joseph

Catégorie de bien: **Bâtiment principal d'intérêt patrimonial**

- valeur d'âge
- valeur d'architecture
- valeur d'usage
- valeur de rareté
- valeur historique

Valeur de contexte: **excellente**
Valeur d'authenticité: **Passable**

Date Estimée Connue
1803-

Valeur patrimoniale: **Moyenne**

Typologie formelle: **Maison mansardée**



IMG_4382.jpg

Fiche no
361
Fiche Pimiq
199816

Baie-Saint-Paul

95 rue Saint-Joseph

Catégorie de bien: **Bâtiment principal d'intérêt patrimonial**

- valeur d'âge
- valeur d'architecture
- valeur d'usage
- valeur de rareté
- valeur historique

Valeur de contexte: **excellente**
Valeur d'authenticité: **Passable**

Date Estimée Connue
1928-1945

Valeur patrimoniale: **Faible**

Typologie formelle: **Vernaculaire américain**



IMG_4351.jpg

Fiche no
365
Fiche Pimiq
199701

Baie-Saint-Paul

86 92 rue Saint-Joseph

Catégorie de bien: **Bâtiment principal d'intérêt patrimonial**

- valeur d'âge
- valeur d'architecture
- valeur d'usage
- valeur de rareté
- valeur historique

Valeur de contexte: **excellente**
Valeur d'authenticité: **Mauvaise**

Date Estimée Connue
1906-1927

Valeur patrimoniale: **Moyenne**

Typologie formelle: **Éclectisme**



IMG_4651.jpg

Fiche no
362
Fiche Pimiq
199849

Baie-Saint-Paul

96 rue Saint-Joseph

Catégorie de bien: **Bâtiment principal d'intérêt patrimonial**

- valeur d'âge
- valeur d'architecture
- valeur d'usage
- valeur de rareté
- valeur historique

Valeur de contexte: **excellente**
Valeur d'authenticité: **Passable**

Date Estimée Connue
1860-1865

Valeur patrimoniale: **Forte**

Typologie formelle: **Maison traditionnelle québécoise**



IMG_4652.jpg

Fiche no
366
Fiche Pimiq
199850

Baie-Saint-Paul

87 rue Saint-Joseph

Catégorie de bien: **Bâtiment principal d'intérêt patrimonial**

- valeur d'âge
- valeur d'architecture
- valeur d'usage
- valeur de rareté
- valeur historique

Valeur de contexte: **excellente**
Valeur d'authenticité: **Excellente**

Date Estimée Connue
1845-1860

Valeur patrimoniale: **Supérieure**

Typologie formelle: **Maison mansardée**



IMG_4367.jpg

Maison Danielson
Fiche no
363
Fiche Pimiq
199815

Baie-Saint-Paul

97 rue Saint-Joseph

Catégorie de bien: **Bâtiment principal d'intérêt patrimonial**

- valeur d'âge
- valeur d'architecture
- valeur d'usage
- valeur de rareté
- valeur historique

Valeur de contexte: **excellente**
Valeur d'authenticité: **Passable**

Date Estimée Connue
1840-1860

Valeur patrimoniale: **Forte**

Typologie formelle: **Maison traditionnelle québécoise**



IMG_4339.jpg

Fiche no
367
Fiche Pimiq
199813

Baie-Saint-Paul

91 rue Saint-Joseph

Catégorie de bien: **Bâtiment principal d'intérêt patrimonial**

- valeur d'âge
- valeur d'architecture
- valeur d'usage
- valeur de rareté
- valeur historique

Valeur de contexte: **excellente**
Valeur d'authenticité: **Passable**

Date Estimée Connue
1840-1860

Valeur patrimoniale: **Forte**

Typologie formelle: **Maison traditionnelle québécoise**



IMG_4358.jpg

Fiche no
364
Fiche Pimiq
199814

Baie-Saint-Paul

98 rue Saint-Joseph

Catégorie de bien: **Bâtiment principal d'intérêt patrimonial**

- valeur d'âge
- valeur d'architecture
- valeur d'usage
- valeur de rareté
- valeur historique

Valeur de contexte: **excellente**
Valeur d'authenticité: **Passable**

Date Estimée Connue
1890-1896

Valeur patrimoniale: **Moyenne**

Typologie formelle: **Vernaculaire américain**



IMG_4660.jpg

Fiche no
368
Fiche Pimiq
199851

Baie-Saint-Paul

Fiche no
369
Fiche Pimiq
199852

102 rue Saint-Joseph

Catégorie de bien: **Bâtiment principal d'intérêt patrimonial**

- valeur d'âge
- valeur d'architecture
- valeur d'usage
- valeur de rareté
- valeur historique

Valeur de contexte: **excellent**
Valeur d'authenticité: **Passable**

Date Estimée Connue
1907-1937

Valeur patrimoniale: **Moyenne**

Typologie formelle: **Maison cubique (d'inspiration Four Square Style)**



IMG_4667.jpg

Baie-Saint-Paul

Fiche no
373
Fiche Pimiq
199811

109 rue Saint-Joseph

Catégorie de bien: **Bâtiment principal d'intérêt patrimonial**

- valeur d'âge
- valeur d'architecture
- valeur d'usage
- valeur de rareté
- valeur historique

Valeur de contexte: **excellente**
Valeur d'authenticité: **Bonne**

Date Estimée Connue
1907-1920

Valeur patrimoniale: **Forte**

Typologie formelle: **Maison mansardée**



IMG_5514.jpg

Baie-Saint-Paul

Fiche no
370
Fiche Pimiq
200980

103 rue Saint-Joseph

Catégorie de bien: **Bâtiment principal d'intérêt patrimonial**

- valeur d'âge
- valeur d'architecture
- valeur d'usage
- valeur de rareté
- valeur historique

Valeur de contexte: **moyenne**
Valeur d'authenticité: **Passable**

Date Estimée Connue
1940-1955

Valeur patrimoniale: **Faible**

Typologie formelle: **Vernaculaire américain**



BIMG_2171.jpg

Baie-Saint-Paul

Fiche no
374
Fiche Pimiq
199810

113 rue Saint-Joseph

Catégorie de bien: **Bâtiment principal d'intérêt patrimonial**

- valeur d'âge
- valeur d'architecture
- valeur d'usage
- valeur de rareté
- valeur historique

Valeur de contexte: **excellente**
Valeur d'authenticité: **Excellente**

Date Estimée Connue
1865- 1865

Valeur patrimoniale: **Forte**

Typologie formelle: **Maison traditionnelle québécoise**



IMG_4313.jpg

Baie-Saint-Paul

Fiche no
371
Fiche Pimiq
199853

106 110 rue Saint-Joseph

Catégorie de bien: **Bâtiment principal d'intérêt patrimonial**

- valeur d'âge
- valeur d'architecture
- valeur d'usage
- valeur de rareté
- valeur historique

Valeur de contexte: **excellent**
Valeur d'authenticité: **Passable**

Date Estimée Connue
1910-1915

Valeur patrimoniale: **Moyenne**

Typologie formelle: **Maison mansardée**



IMG_4674.jpg

Baie-Saint-Paul

Fiche no
375
Fiche Pimiq
199823

114 rue Saint-Joseph

Catégorie de bien: **Bâtiment principal d'intérêt patrimonial**

- valeur d'âge
- valeur d'architecture
- valeur d'usage
- valeur de rareté
- valeur historique

Valeur de contexte: **excellente**
Valeur d'authenticité: **Passable**

Date Estimée Connue
1855-1865

Valeur patrimoniale: **Moyenne**

Typologie formelle: **Maison traditionnelle québécoise**



IMG_4435.jpg

Baie-Saint-Paul

Fiche no
372
Fiche Pimiq
199812

107 rue Saint-Joseph

Catégorie de bien: **Bâtiment principal d'intérêt patrimonial**

- valeur d'âge
- valeur d'architecture
- valeur d'usage
- valeur de rareté
- valeur historique

Valeur de contexte: **excellent**
Valeur d'authenticité: **Passable**

Date Estimée Connue
1850-1870

Valeur patrimoniale: **Moyenne**

Typologie formelle: **Maison traditionnelle québécoise**



IMG_4331.jpg

Baie-Saint-Paul

Fiche no
376
Fiche Pimiq
199809

115 rue Saint-Joseph

Catégorie de bien: **Bâtiment principal d'intérêt patrimonial**

- valeur d'âge
- valeur d'architecture
- valeur d'usage
- valeur de rareté
- valeur historique

Valeur de contexte: **excellente**
Valeur d'authenticité: **Bonne**

Date Estimée Connue
1840-1860

Valeur patrimoniale: **Supérieure**

Typologie formelle: **Maison traditionnelle québécoise**



IMG_5512.jpg

Baie-Saint-Paul

116 rue Saint-Joseph

Catégorie de bien: **Bâtiment principal d'intérêt patrimonial**

- valeur d'âge
- valeur d'architecture
- valeur d'usage
- valeur de rareté
- valeur historique

Valeur de contexte: **excellente**

Valeur d'authenticité: **Bonne**

Date Estimée Connue
1840-1880

Valeur patrimoniale: **Forte**

Typologie formelle: **Maison traditionnelle québécoise**



IMG_4440.jpg

Fiche no
377
Fiche Pimiq
199824

Baie-Saint-Paul

124 rue Saint-Joseph

Catégorie de bien: **Bâtiment principal d'intérêt patrimonial**

- valeur d'âge
- valeur d'architecture
- valeur d'usage
- valeur de rareté
- valeur historique

Valeur de contexte: **excellente**

Valeur d'authenticité: **Passable**

Date Estimée Connue
1900-1930

Valeur patrimoniale: **Moyenne**

Typologie formelle: **Maison cubique (d'inspiration Four Square Style)**



IMG_4456.jpg

Fiche no
381
Fiche Pimiq
199826

Baie-Saint-Paul

121 rue Saint-Joseph

Catégorie de bien: **Bâtiment principal d'intérêt patrimonial**

- valeur d'âge
- valeur d'architecture
- valeur d'usage
- valeur de rareté
- valeur historique

Valeur de contexte: **excellente**

Valeur d'authenticité: **Bonne**

Date Estimée Connue
1878-

Valeur patrimoniale: **Forte**

Typologie formelle: **Maison mansardée**



IMG_5510.jpg

Maison Simard

Fiche no
378
Fiche Pimiq
199807

Baie-Saint-Paul

127 rue Saint-Joseph

Catégorie de bien: **Bâtiment principal d'intérêt patrimonial**

- valeur d'âge
- valeur d'architecture
- valeur d'usage
- valeur de rareté
- valeur historique

Valeur de contexte: **excellente**

Valeur d'authenticité: **Passable**

Date Estimée Connue
1890-1930

Valeur patrimoniale: **Moyenne**

Typologie formelle: **Maison québécoise d'inspiration néoclassique**



IMG_4252.jpg

Fiche no
382
Fiche Pimiq
199804

Baie-Saint-Paul

122 rue Saint-Joseph

Catégorie de bien: **Bâtiment principal d'intérêt patrimonial**

- valeur d'âge
- valeur d'architecture
- valeur d'usage
- valeur de rareté
- valeur historique

Valeur de contexte: **excellente**

Valeur d'authenticité: **Passable**

Date Estimée Connue
1900-1930

Valeur patrimoniale: **Moyenne**

Typologie formelle: **Maison cubique (d'inspiration Four Square Style)**



IMG_4450.jpg

Fiche no
379
Fiche Pimiq
199825

Baie-Saint-Paul

130 132 rue Saint-Joseph

Catégorie de bien: **Bâtiment principal d'intérêt patrimonial**

- valeur d'âge
- valeur d'architecture
- valeur d'usage
- valeur de rareté
- valeur historique

Valeur de contexte: **excellente**

Valeur d'authenticité: **Bonne**

Date Estimée Connue
1907-1927

Valeur patrimoniale: **Moyenne**

Typologie formelle: **Vernaculaire américain**



IMG_4289.jpg

Fiche no
383
Fiche Pimiq
199808

Baie-Saint-Paul

123 rue Saint-Joseph

Catégorie de bien: **Bâtiment principal d'intérêt patrimonial**

- valeur d'âge
- valeur d'architecture
- valeur d'usage
- valeur de rareté
- valeur historique

Valeur de contexte: **excellente**

Valeur d'authenticité: **Excellente**

Date Estimée Connue
1840-1860

Valeur patrimoniale: **Supérieure**

Typologie formelle: **Maison traditionnelle québécoise**



IMG_5509.jpg

Fiche no
380
Fiche Pimiq
199805

Baie-Saint-Paul

131 rue Saint-Joseph

Catégorie de bien: **Bâtiment principal d'intérêt patrimonial**

- valeur d'âge
- valeur d'architecture
- valeur d'usage
- valeur de rareté
- valeur historique

Valeur de contexte: **supérieure**

Valeur d'authenticité: **Passable**

Date Estimée Connue
1885-1910

Valeur patrimoniale: **Moyenne**

Typologie formelle: **Maison mansardée**



IMG_4237.jpg

Fiche no
384
Fiche Pimiq
199802

Baie-Saint-Paul

Fiche no
385
Fiche Pimiq
199806

134 138 rue Saint-Joseph

Catégorie de bien: **Bâtiment principal d'intérêt patrimonial**

- valeur d'âge
- valeur d'architecture
- valeur d'usage
- valeur de rareté
- valeur historique

Valeur de contexte: **excellent**

Valeur d'authenticité: **bonne**

Date	Estimée	Connue
	1907-1927	

Valeur patrimoniale :Forte

Typologie formelle: **Maison cubique (d'inspiration Four Square Style)**



IMG_5508.jpg

Baie-Saint-Paul

142 rue Saint-Joseph

Catégorie de bien: **Bâtiment principal d'intérêt patrimonial**

- valeur d'âge
- valeur d'architecture
- valeur d'usage
- valeur de rareté
- valeur historique

Valeur de contexte: **supérieure**

Valeur d'authenticité: **Bonne**

Date	Estimée	Connue
	1875-	

Valeur patrimoniale :Forte

Typologie formelle: **Maison mansardée**



IMG_4243.jpg

Fiche no
389
Fiche Pimiq
199803

Baie-Saint-Paul

Fiche no
386
Fiche Pimiq
199801

135 rue Saint-Joseph

Maison Charles Tremblay dit Gadelle

Catégorie de bien: **Bâtiment principal d'intérêt patrimonial**

- valeur d'âge
- valeur d'architecture
- valeur d'usage
- valeur de rareté
- valeur historique

Valeur de contexte: **supérieure**

Valeur d'authenticité: **bonne**

Date	Estimée	Connue
	1935-	1935

Valeur patrimoniale :Forte

Typologie formelle: **Vernaculaire américain**



IMG_5506.jpg

Baie-Saint-Paul

145 147 rue Saint-Joseph

Catégorie de bien: **Bâtiment principal d'intérêt patrimonial**

- valeur d'âge
- valeur d'architecture
- valeur d'usage
- valeur de rareté
- valeur historique

Valeur de contexte: **excellente**

Valeur d'authenticité: **mauvaise**

Date	Estimée	Connue
	1940-	1940

Valeur patrimoniale :Faible

Typologie formelle: **Maison cubique (d'inspiration Four Square Style)**



IMG_4183.jpg

Fiche no
390
Fiche Pimiq
199700

Baie-Saint-Paul

Fiche no
387
Fiche Pimiq
199798

137 rue Saint-Joseph

Catégorie de bien: **Bâtiment principal d'intérêt patrimonial**

- valeur d'âge
- valeur d'architecture
- valeur d'usage
- valeur de rareté
- valeur historique

Valeur de contexte: **excellent**

Valeur d'authenticité: **Bonne**

Date	Estimée	Connue
	1895-	1895

Valeur patrimoniale :Forte

Typologie formelle: **Maison cubique (d'inspiration Four Square Style)**



IMG_5504.jpg

Baie-Saint-Paul

152 154 rue Saint-Joseph

Catégorie de bien: **Bâtiment principal d'intérêt patrimonial**

- valeur d'âge
- valeur d'architecture
- valeur d'usage
- valeur de rareté
- valeur historique

Valeur de contexte: **excellente**

Valeur d'authenticité: **Passable**

Date	Estimée	Connue
	1880-1900	

Valeur patrimoniale :Moyenne

Typologie formelle: **Maison mansardée**



IMG_5505.jpg

Fiche no
391
Fiche Pimiq
199799

Baie-Saint-Paul

Fiche no
388
Fiche Pimiq
199796

141 143 rue Saint-Joseph

Catégorie de bien: **Bâtiment principal d'intérêt patrimonial**

- valeur d'âge
- valeur d'architecture
- valeur d'usage
- valeur de rareté
- valeur historique

Valeur de contexte: **excellent**

Valeur d'authenticité: **Passable**

Date	Estimée	Connue
	1900-1940	

Valeur patrimoniale :Moyenne

Typologie formelle: **Maison cubique (d'inspiration Four Square Style)**



IMG_4194.jpg

Baie-Saint-Paul

153 rue Saint-Joseph

Catégorie de bien: **Bâtiment principal d'intérêt patrimonial**

- valeur d'âge
- valeur d'architecture
- valeur d'usage
- valeur de rareté
- valeur historique

Valeur de contexte: **excellente**

Valeur d'authenticité: **Passable**

Date	Estimée	Connue
	1910-1950	

Valeur patrimoniale :Faible

Typologie formelle: **Maison cubique (d'inspiration Four Square Style)**



IMG_4179.jpg

Fiche no
392
Fiche Pimiq
199795

Baie-Saint-Paul

157 159 rue Saint-Joseph

Catégorie de bien: **Bâtiment principal d'intérêt patrimonial**

- valeur d'âge
- valeur d'architecture
- valeur d'usage
- valeur de rareté
- valeur historique

Valeur de contexte: **excellent**
Valeur d'authenticité: **Passable**

Date Estimée Connue
1900-1920

Valeur patrimoniale: **Moyenne**

Typologie formelle: **Maison cubique (d'inspiration Four Square Style)**



IMG_4176.jpg

Fiche no
393
Fiche Pimiq
199794

Baie-Saint-Paul

175 rue Saint-Joseph

Catégorie de bien: **Bâtiment principal d'intérêt patrimonial**

- valeur d'âge
- valeur d'architecture
- valeur d'usage
- valeur de rareté
- valeur historique

Valeur de contexte: **excellente**
Valeur d'authenticité: **mauvaise**

Date Estimée Connue
1900-1940

Valeur patrimoniale: **Moyenne**

Typologie formelle: **Vernaculaire américain**



IMG_4163.jpg

Fiche no
397
Fiche Pimiq
199793

Baie-Saint-Paul

158 162 rue Saint-Joseph

Catégorie de bien: **Bâtiment principal d'intérêt patrimonial**

- valeur d'âge
- valeur d'architecture
- valeur d'usage
- valeur de rareté
- valeur historique

Valeur de contexte: **excellent**
Valeur d'authenticité: **Passable**

Date Estimée Connue
1895-1920

Valeur patrimoniale: **Faible**

Typologie formelle: **Maison cubique (d'inspiration Four Square Style)**



IMG_4196.jpg

Fiche no
394
Fiche Pimiq
199797

Baie-Saint-Paul

179 rue Saint-Joseph

Catégorie de bien: **Bâtiment principal d'intérêt patrimonial**

- valeur d'âge
- valeur d'architecture
- valeur d'usage
- valeur de rareté
- valeur historique

Valeur de contexte: **excellente**
Valeur d'authenticité: **Bonne**

Date Estimée Connue
1880-1910

Valeur patrimoniale: **Forte**

Typologie formelle: **Maison québécoise d'inspiration néoclassique**



IMG_4157.jpg

Fiche no
398
Fiche Pimiq
199792

Baie-Saint-Paul

163 165 rue Saint-Joseph

Catégorie de bien: **Bâtiment principal d'intérêt patrimonial**

- valeur d'âge
- valeur d'architecture
- valeur d'usage
- valeur de rareté
- valeur historique

Valeur de contexte: **excellent**
Valeur d'authenticité: **Passable**

Date Estimée Connue
1910-1940

Valeur patrimoniale: **Moyenne**

Typologie formelle: **Vernaculaire américain**



IMG_4166.jpg

Fiche no
395
Fiche Pimiq
199699

Baie-Saint-Paul

231 rue Saint-Joseph

Catégorie de bien: **Bâtiment principal d'intérêt patrimonial**

- valeur d'âge
- valeur d'architecture
- valeur d'usage
- valeur de rareté
- valeur historique

Valeur de contexte: **excellente**
Valeur d'authenticité: **Passable**

Date Estimée Connue
1840-1860

Valeur patrimoniale: **Forte**

Typologie formelle: **Maison traditionnelle québécoise**



IMG_4142.jpg

Fiche no
399
Fiche Pimiq
199791

Baie-Saint-Paul

169 173 rue Saint-Joseph

Catégorie de bien: **Bâtiment principal d'intérêt patrimonial**

- valeur d'âge
- valeur d'architecture
- valeur d'usage
- valeur de rareté
- valeur historique

Valeur de contexte: **excellent**
Valeur d'authenticité: **Passable**

Date Estimée Connue
1940-1955

Valeur patrimoniale: **Faible**

Typologie formelle: **Habitation type à toit plat**



BIMG_2175.jpg

Fiche no
396
Fiche Pimiq
200981

Baie-Saint-Paul

69 chemin Saint-Laurent

Maison Tremblay

Catégorie de bien: **Bâtiment principal d'intérêt patrimonial**

- valeur d'âge
- valeur d'architecture
- valeur d'usage
- valeur de rareté
- valeur historique

Valeur de contexte: **excellente**
Valeur d'authenticité: **excellente**

Date Estimée Connue
1721- 1721

Valeur patrimoniale: **Exceptionnelle**

Typologie formelle: **Maison de colonisation**



IMG_5034.jpg

Fiche no
401
Fiche Pimiq
199721

Baie-Saint-Paul

Fiche no

400

Fiche Pimiq

199891

69 chemin Saint-Laurent

Catégorie de bien: **Bâtiment principal d'intérêt patrimonial**

- valeur d'âge
- valeur d'architecture
- valeur d'usage
- valeur de rareté
- valeur historique

Valeur de contexte: **excellent**

Valeur d'authenticité: **bonne**

Date	Estimée	Connue
	1724-	1724

Valeur patrimoniale: **Supérieure**

Typologie formelle: **Architecture d'inspiration française**



IMG_5030.jpg

Baie-Saint-Paul

Fiche no

405

Fiche Pimiq

199887

170 chemin Saint-Laurent

Catégorie de bien: **Bâtiment principal d'intérêt patrimonial**

- valeur d'âge
- valeur d'architecture
- valeur d'usage
- valeur de rareté
- valeur historique

Valeur de contexte: **excellente**

Valeur d'authenticité: **Passable**

Date	Estimée	Connue
	1850-1875	

Valeur patrimoniale: **Moyenne**

Typologie formelle: **Maison traditionnelle québécoise**



IMG_4997.jpg

Baie-Saint-Paul

Fiche no

402

Fiche Pimiq

199890

80 chemin Saint-Laurent

Catégorie de bien: **Bâtiment principal d'intérêt patrimonial**

- valeur d'âge
- valeur d'architecture
- valeur d'usage
- valeur de rareté
- valeur historique

Valeur de contexte: **excellente**

Valeur d'authenticité: **Bonne**

Date	Estimée	Connue
	1850-1870	

Valeur patrimoniale: **Moyenne**

Typologie formelle: **Maison québécoise d'inspiration néoclassique**



IMG_5020.jpg

Baie-Saint-Paul

Fiche no

406

Fiche Pimiq

199886

182 chemin Saint-Laurent

Catégorie de bien: **Bâtiment principal d'intérêt patrimonial**

- valeur d'âge
- valeur d'architecture
- valeur d'usage
- valeur de rareté
- valeur historique

Valeur de contexte: **excellente**

Valeur d'authenticité: **Bonne**

Date	Estimée	Connue
	1890-1920	

Valeur patrimoniale: **Supérieure**

Typologie formelle: **Éclectisme**



IMG_4988.jpg

Baie-Saint-Paul

Fiche no

403

Fiche Pimiq

199889

142 chemin Saint-Laurent

Catégorie de bien: **Bâtiment principal d'intérêt patrimonial**

- valeur d'âge
- valeur d'architecture
- valeur d'usage
- valeur de rareté
- valeur historique

Valeur de contexte: **excellente**

Valeur d'authenticité: **Passable**

Date	Estimée	Connue
	1931-	

Valeur patrimoniale: **Moyenne**

Typologie formelle: **Maison québécoise d'inspiration néoclassique**



IMG_5012.jpg

Baie-Saint-Paul

Fiche no

407

Fiche Pimiq

199885

206 chemin Saint-Laurent

Maison Simard

Catégorie de bien: **Bâtiment principal d'intérêt patrimonial**

- valeur d'âge
- valeur d'architecture
- valeur d'usage
- valeur de rareté
- valeur historique

Valeur de contexte: **excellente**

Valeur d'authenticité: **Bonne**

Date	Estimée	Connue
	1830-1850	

Valeur patrimoniale: **Forte**

Typologie formelle: **Maison traditionnelle québécoise**



IMG_4979.jpg

Baie-Saint-Paul

Fiche no

404

Fiche Pimiq

199888

158 chemin Saint-Laurent

Catégorie de bien: **Bâtiment principal d'intérêt patrimonial**

- valeur d'âge
- valeur d'architecture
- valeur d'usage
- valeur de rareté
- valeur historique

Valeur de contexte: **excellente**

Valeur d'authenticité: **Passable**

Date	Estimée	Connue
	1895-1920	

Valeur patrimoniale: **Moyenne**

Typologie formelle: **Maison cubique (d'inspiration Four Square Style)**



IMG_5004.jpg

Baie-Saint-Paul

Fiche no

408

Fiche Pimiq

199884

242 chemin Saint-Laurent

Catégorie de bien: **Bâtiment principal d'intérêt patrimonial**

- valeur d'âge
- valeur d'architecture
- valeur d'usage
- valeur de rareté
- valeur historique

Valeur de contexte: **excellente**

Valeur d'authenticité: **Passable**

Date	Estimée	Connue
	1815-	

Valeur patrimoniale: **Forte**

Typologie formelle: **Maison traditionnelle québécoise**



IMG_4974.jpg

Baie-Saint-Paul

268 chemin Saint-Laurent

Catégorie de bien: **Bâtiment principal d'intérêt patrimonial**

- valeur d'âge
- valeur d'architecture
- valeur d'usage
- valeur de rareté
- valeur historique

Valeur de contexte: **excellente**

Valeur d'authenticité: **Excellent**

Date Estimée Connue
1800-1830

Valeur patrimoniale: **Supérieure**

Typologie formelle: **Maison traditionnelle québécoise**



IMG_4968.jpg

Fiche no
409
Fiche Pimiq
199883

Baie-Saint-Paul

386 chemin Saint-Laurent

Catégorie de bien: **Bâtiment principal d'intérêt patrimonial**

- valeur d'âge
- valeur d'architecture
- valeur d'usage
- valeur de rareté
- valeur historique

Valeur de contexte: **excellente**

Valeur d'authenticité: **Passable**

Date Estimée Connue
1895-1930

Valeur patrimoniale: **Moyenne**

Typologie formelle: **Maison cubique (d'inspiration Four Square Style)**



IMG_4915.jpg

Fiche no
413
Fiche Pimiq
199879

Baie-Saint-Paul

292 chemin Saint-Laurent

Catégorie de bien: **Bâtiment principal d'intérêt patrimonial**

- valeur d'âge
- valeur d'architecture
- valeur d'usage
- valeur de rareté
- valeur historique

Valeur de contexte: **excellente**

Valeur d'authenticité: **Bonne**

Date Estimée Connue
1850-

Valeur patrimoniale: **Forte**

Typologie formelle: **Maison traditionnelle québécoise**



IMG_4948.jpg

Fiche no
410
Fiche Pimiq
199882

Baie-Saint-Paul

417 chemin Saint-Laurent

Catégorie de bien: **Bâtiment principal d'intérêt patrimonial**

- valeur d'âge
- valeur d'architecture
- valeur d'usage
- valeur de rareté
- valeur historique

Valeur de contexte: **excellente**

Valeur d'authenticité: **Passable**

Date Estimée Connue
1830-1850

Valeur patrimoniale: **Forte**

Typologie formelle: **Maison traditionnelle québécoise**



IMG_4909.jpg

Fiche no
414
Fiche Pimiq
199878

Baie-Saint-Paul

357 chemin Saint-Laurent

Catégorie de bien: **Bâtiment principal d'intérêt patrimonial**

- valeur d'âge
- valeur d'architecture
- valeur d'usage
- valeur de rareté
- valeur historique

Valeur de contexte: **excellente**

Valeur d'authenticité: **Excellent**

Date Estimée Connue
1850-1890

Valeur patrimoniale: **Supérieure**

Typologie formelle: **Maison québécoise d'inspiration néoclassique**



IMG_4935.jpg

Fiche no
411
Fiche Pimiq
199881

Baie-Saint-Paul

430 432 chemin Saint-Laurent

Catégorie de bien: **Bâtiment principal d'intérêt patrimonial**

- valeur d'âge
- valeur d'architecture
- valeur d'usage
- valeur de rareté
- valeur historique

Valeur de contexte: **excellente**

Valeur d'authenticité: **Passable**

Date Estimée Connue
1880-1910

Valeur patrimoniale: **Moyenne**

Typologie formelle: **Maison québécoise d'inspiration néoclassique**



IMG_4900.jpg

Fiche no
415
Fiche Pimiq
199877

Baie-Saint-Paul

374 chemin Saint-Laurent

Catégorie de bien: **Bâtiment principal d'intérêt patrimonial**

- valeur d'âge
- valeur d'architecture
- valeur d'usage
- valeur de rareté
- valeur historique

Valeur de contexte: **excellente**

Valeur d'authenticité: **Bonne**

Date Estimée Connue
1840-1870

Valeur patrimoniale: **Forte**

Typologie formelle: **Maison traditionnelle québécoise**



IMG_4921.jpg

Fiche no
412
Fiche Pimiq
199880

Baie-Saint-Paul

545 chemin Saint-Laurent

Catégorie de bien: **Bâtiment principal d'intérêt patrimonial**

- valeur d'âge
- valeur d'architecture
- valeur d'usage
- valeur de rareté
- valeur historique

Valeur de contexte: **excellente**

Valeur d'authenticité: **Bonne**

Date Estimée Connue
1846-

Valeur patrimoniale: **Forte**

Typologie formelle: **Maison traditionnelle québécoise**



IMG_4885.jpg

Fiche no
416
Fiche Pimiq
199876

Baie-Saint-Paul

553 chemin Saint-Laurent

Catégorie de bien: **Bâtiment principal d'intérêt patrimonial**

- valeur d'âge
- valeur d'architecture
- valeur d'usage
- valeur de rareté
- valeur historique

Valeur de contexte: **excellent**

Valeur d'authenticité: **Passable**

Date Estimée Connue
1840-1860

Valeur patrimoniale: **Forte**

Typologie formelle: **Maison traditionnelle québécoise**



IMG_4883.jpg

Fiche no
417
Fiche Pimiq
199875

Baie-Saint-Paul

6 rue Saint-Pamphile

Catégorie de bien: **Bâtiment principal d'intérêt patrimonial**

- valeur d'âge
- valeur d'architecture
- valeur d'usage
- valeur de rareté
- valeur historique

Valeur de contexte: **supérieure**

Valeur d'authenticité: **Bonne**

Date Estimée Connue
1870-

Valeur patrimoniale: **Moyenne**

Typologie formelle: **Maison mansardée**



IMG_4216.jpg

Fiche no
421
Fiche Pimiq
199800

Baie-Saint-Paul

640 chemin Saint-Laurent

Catégorie de bien: **Bâtiment principal d'intérêt patrimonial**

- valeur d'âge
- valeur d'architecture
- valeur d'usage
- valeur de rareté
- valeur historique

Valeur de contexte: **excellent**

Valeur d'authenticité: **bonne**

Date Estimée Connue
1870-1880

Valeur patrimoniale: **Forte**

Typologie formelle: **Maison québécoise d'inspiration néoclassique**



IMG_4860.jpg

Fiche no
418
Fiche Pimiq
199874

Baie-Saint-Paul

1 rue Saint-Paul

Catégorie de bien: **Bâtiment principal d'intérêt patrimonial**

- valeur d'âge
- valeur d'architecture
- valeur d'usage
- valeur de rareté
- valeur historique

Valeur de contexte: **bonne**

Valeur d'authenticité: **Mauvaise**

Date Estimée Connue
1890-1915

Valeur patrimoniale: **Faible**

Typologie formelle: **Maison mansardée**



BIMG_9904.jpg

Fiche no
422
Fiche Pimiq
200225

Baie-Saint-Paul

660 chemin Saint-Laurent

Catégorie de bien: **Bâtiment principal d'intérêt patrimonial**

- valeur d'âge
- valeur d'architecture
- valeur d'usage
- valeur de rareté
- valeur historique

Valeur de contexte: **excellent**

Valeur d'authenticité: **Passable**

Date Estimée Connue
1815-1830

Valeur patrimoniale: **Forte**

Typologie formelle: **Maison traditionnelle québécoise**



IMG_4851.jpg

Fiche no
419
Fiche Pimiq
199873

Baie-Saint-Paul

6 rue Saint-Paul

Catégorie de bien: **Bâtiment principal d'intérêt patrimonial**

- valeur d'âge
- valeur d'architecture
- valeur d'usage
- valeur de rareté
- valeur historique

Valeur de contexte: **bonne**

Valeur d'authenticité: **Mauvaise**

Date Estimée Connue
1950-

Valeur patrimoniale: **Faible**

Typologie formelle: **Vernaculaire américain**



BIMG_9906.jpg

Fiche no
423
Fiche Pimiq
200226

Baie-Saint-Paul

305 chemin Saint-Ours

Catégorie de bien: **Bâtiment principal d'intérêt patrimonial**

- valeur d'âge
- valeur d'architecture
- valeur d'usage
- valeur de rareté
- valeur historique

Valeur de contexte: **excellent**

Valeur d'authenticité: **Passable**

Date Estimée Connue
1880-1900

Valeur patrimoniale: **Moyenne**

Typologie formelle: **Maison mansardée**



IMG_4843.jpg

Fiche no
420
Fiche Pimiq
199872

Baie-Saint-Paul

10 16 rue Saint-Paul

Catégorie de bien: **Bâtiment principal d'intérêt patrimonial**

- valeur d'âge
- valeur d'architecture
- valeur d'usage
- valeur de rareté
- valeur historique

Valeur de contexte: **bonne**

Valeur d'authenticité: **Mauvaise**

Date Estimée Connue
1950-

Valeur patrimoniale: **Faible**

Typologie formelle: **Hors-type**



BIMG_9914.jpg

Fiche no
424
Fiche Pimiq
200227

Baie-Saint-Paul

18 rue Saint-Paul

Catégorie de bien: **Bâtiment principal d'intérêt patrimonial**

- valeur d'âge
- valeur d'architecture
- valeur d'usage
- valeur de rareté
- valeur historique

Valeur de contexte: **bonne**

Valeur d'authenticité: **Bonne**

Date Estimée Connue
1890-1910

Valeur patrimoniale :Forte

Typologie formelle: **Maison québécoise d'inspiration néoclassique**

Fiche no
425
Fiche Pimiq
200200



BIMG_6335.jpg

Baie-Saint-Paul

6 rue Saint-Pierre

Catégorie de bien: **Bâtiment principal d'intérêt patrimonial**

- valeur d'âge
- valeur d'architecture
- valeur d'usage
- valeur de rareté
- valeur historique

Valeur de contexte: **supérieure**

Valeur d'authenticité: **Passable**

Date Estimée Connue
1906-1913

Valeur patrimoniale :Moyenne

Typologie formelle: **Vernaculaire américain**

Fiche no
429
Fiche Pimiq
200204



BIMG_6391.jpg

Baie-Saint-Paul

22 rue Saint-Paul

Catégorie de bien: **Bâtiment principal d'intérêt patrimonial**

- valeur d'âge
- valeur d'architecture
- valeur d'usage
- valeur de rareté
- valeur historique

Valeur de contexte: **bonne**

Valeur d'authenticité: **Passable**

Date Estimée Connue
1878-

Valeur patrimoniale :Moyenne

Typologie formelle: **Maison traditionnelle québécoise**

Fiche no
426
Fiche Pimiq
200201



BIMG_6353.jpg

Baie-Saint-Paul

12 14 rue Saint-Pierre

Catégorie de bien: **Bâtiment principal d'intérêt patrimonial**

- valeur d'âge
- valeur d'architecture
- valeur d'usage
- valeur de rareté
- valeur historique

Valeur de contexte: **supérieure**

Valeur d'authenticité: **Passable**

Date Estimée Connue
1908-1927

Valeur patrimoniale :Moyenne

Typologie formelle: **Maison cubique (d'inspiration Four Square Style)**

Fiche no
430
Fiche Pimiq
200205



BIMG_6399.jpg

Baie-Saint-Paul

24 rue Saint-Paul

Catégorie de bien: **Bâtiment principal d'intérêt patrimonial**

- valeur d'âge
- valeur d'architecture
- valeur d'usage
- valeur de rareté
- valeur historique

Valeur de contexte: **bonne**

Valeur d'authenticité: **Bonne**

Date Estimée Connue
1860-1880

Valeur patrimoniale :Moyenne

Typologie formelle: **Maison traditionnelle québécoise**

Fiche no
427
Fiche Pimiq
200202



BIMG_6364.jpg

Baie-Saint-Paul

16 20 rue Saint-Pierre

Catégorie de bien: **Bâtiment principal d'intérêt patrimonial**

- valeur d'âge
- valeur d'architecture
- valeur d'usage
- valeur de rareté
- valeur historique

Valeur de contexte: **supérieure**

Valeur d'authenticité: **Mauvaise**

Date Estimée Connue
1896-1913

Valeur patrimoniale :Faible

Typologie formelle: **Maison cubique (d'inspiration Four Square Style)**

Fiche no
431
Fiche Pimiq
200206



BIMG_9919.jpg

Baie-Saint-Paul

26 rue Saint-Paul

Catégorie de bien: **Bâtiment principal d'intérêt patrimonial**

- valeur d'âge
- valeur d'architecture
- valeur d'usage
- valeur de rareté
- valeur historique

Valeur de contexte: **bonne**

Valeur d'authenticité: **Bonne**

Date Estimée Connue
1854-

Valeur patrimoniale :Forte

Typologie formelle: **Maison mansardée**

Fiche no
428
Fiche Pimiq
200203



BIMG_6371.jpg

Baie-Saint-Paul

26 rue Saint-Pierre

Catégorie de bien: **Bâtiment principal d'intérêt patrimonial**

- valeur d'âge
- valeur d'architecture
- valeur d'usage
- valeur de rareté
- valeur historique

Valeur de contexte: **supérieure**

Valeur d'authenticité: **Mauvaise**

Date Estimée Connue
1908-1914

Valeur patrimoniale :Moyenne

Typologie formelle: **Vernaculaire américain**

Fiche no
432
Fiche Pimiq
200207



BIMG_6415.jpg

Baie-Saint-Paul
32 rue Saint-Pierre
 Catégorie de bien: **Bâtiment principal d'intérêt patrimonial**
 valeur d'âge
 valeur d'architecture
 valeur d'usage
 valeur de rareté
 valeur historique
 Valeur de contexte: **supérieure**
 Valeur d'authenticité: **Mauvaise**
 Date Estimée Connue
1870-1913
Valeur patrimoniale : Moyenne
 Typologie formelle: **Maison mansardée**

Fiche no
433
Fiche Pimiq
200208



BIMG_6429.jpg

Baie-Saint-Paul St-Placide
251 253 rang de Saint-Placide Sud
 Catégorie de bien: **Bâtiment principal d'intérêt patrimonial**
 valeur d'âge
 valeur d'architecture
 valeur d'usage
 valeur de rareté
 valeur historique
 Valeur de contexte: **supérieure**
 Valeur d'authenticité: **Passable**
 Date Estimée Connue
1875-
Valeur patrimoniale : Moyenne
 Typologie formelle: **Maison mansardée**

Fiche no
489
Fiche Pimiq
200969



BIMG_2093.jpg

Baie-Saint-Paul
34 rue Saint-Pierre
 Catégorie de bien: **Bâtiment principal d'intérêt patrimonial**
 valeur d'âge
 valeur d'architecture
 valeur d'usage
 valeur de rareté
 valeur historique
 Valeur de contexte: **supérieure**
 Valeur d'authenticité: **Bonne**
 Date Estimée Connue
1906-1913
Valeur patrimoniale : Moyenne
 Typologie formelle: **Maison québécoise d'inspiration néoclassique**

Fiche no
434
Fiche Pimiq
200209



BIMG_9922.jpg

Baie-Saint-Paul St-Placide
269 271 rang de Saint-Placide Sud
 Catégorie de bien: **Bâtiment principal d'intérêt patrimonial**
 valeur d'âge
 valeur d'architecture
 valeur d'usage
 valeur de rareté
 valeur historique
 Valeur de contexte: **supérieure**
 Valeur d'authenticité: **Passable**
 Date Estimée Connue
1800-1815
Valeur patrimoniale : Forte
 Typologie formelle: **Maison mansardée**

Fiche no
490
Fiche Pimiq
200968



BIMG_2084.jpg

Baie-Saint-Paul
38 rue Saint-Pierre
 Catégorie de bien: **Bâtiment principal d'intérêt patrimonial**
 valeur d'âge
 valeur d'architecture
 valeur d'usage
 valeur de rareté
 valeur historique
 Valeur de contexte: **bonne**
 Valeur d'authenticité: **Bonne**
 Date Estimée Connue
1906-1913
Valeur patrimoniale : Forte
 Typologie formelle: **Maison cubique (d'inspiration Four Square Style)**

Fiche no
435
Fiche Pimiq
200210



BIMG_9923.jpg

Baie-Saint-Paul St-Placide
283 rang de Saint-Placide Sud
Maison Côté
 Catégorie de bien: **Bâtiment principal d'intérêt patrimonial**
 valeur d'âge
 valeur d'architecture
 valeur d'usage
 valeur de rareté
 valeur historique
 Valeur de contexte: **supérieure**
 Valeur d'authenticité: **Passable**
 Date Estimée Connue
1840-1860
Valeur patrimoniale : Moyenne
 Typologie formelle: **Maison traditionnelle québécoise**

Fiche no
491
Fiche Pimiq
200967



BIMG_2076.jpg

Baie-Saint-Paul St-Placide
209 rang de Saint-Placide Sud
 Catégorie de bien: **Bâtiment principal d'intérêt patrimonial**
 valeur d'âge
 valeur d'architecture
 valeur d'usage
 valeur de rareté
 valeur historique
 Valeur de contexte: **supérieure**
 Valeur d'authenticité: **Passable**
 Date Estimée Connue
1855-1880
Valeur patrimoniale : Moyenne
 Typologie formelle: **Maison traditionnelle québécoise**

Fiche no
488
Fiche Pimiq
200970



BIMG_2097.jpg

Baie-Saint-Paul St-Placide
292 rang de Saint-Placide Sud
Église de Saint-Placide
 Catégorie de bien: **Bâtiment principal d'intérêt patrimonial - Église**
 valeur d'âge
 valeur d'architecture
 valeur d'usage
 valeur de rareté
 valeur historique
 Valeur de contexte: **supérieure**
 Valeur d'authenticité: **Passable**
 Date Estimée Connue
1860- 1860
Valeur patrimoniale : Forte
 Typologie formelle: **Architecture religieuse**

Fiche no
492
Fiche Pimiq
114769



BIMG_2069.jpg

Baie-Saint-Paul St-Placide

Fiche no 493
Fiche Pimiq 200966

299 rang de Saint-Placide Sud

Ancien presbytère de Saint-Placide

Catégorie de bien: **Bâtiment principal d'intérêt patrimonial - Presbytère**

valeur d'âge
 valeur d'architecture
 valeur d'usage
 valeur de rareté
 valeur historique

Valeur de contexte: **supérieure**

Valeur d'authenticité: **Bonne**

Date Estimée Connue
1916- 1916

Valeur patrimoniale :Forte



Typologie formelle: **Vernaculaire américain**

BIMG_2042.jpg

Baie-Saint-Paul

Fiche no 439
Fiche Pimiq 200120

20 rue Sainte-Anne

Catégorie de bien: **Bâtiment principal d'intérêt patrimonial**

valeur d'âge
 valeur d'architecture
 valeur d'usage
 valeur de rareté
 valeur historique

Valeur de contexte: **bonne**

Valeur d'authenticité: **Passable**

Date Estimée Connue
1890-1920

Valeur patrimoniale :Moyenne



Typologie formelle: **Arts and Crafts**

BIMG_5989.jpg

Baie-Saint-Paul

Fiche no 436
Fiche Pimiq 200109

1 rue Sainte-Anne

Catégorie de bien: **Bâtiment principal d'intérêt patrimonial**

valeur d'âge
 valeur d'architecture
 valeur d'usage
 valeur de rareté
 valeur historique

Valeur de contexte: **supérieure**

Valeur d'authenticité: **Passable**

Date Estimée Connue
1940-1955

Valeur patrimoniale :Moyenne



Typologie formelle: **Maison mansardée**

BIMG_1424.jpg

Baie-Saint-Paul

Fiche no 440
Fiche Pimiq 200119

22 rue Sainte-Anne

Catégorie de bien: **Bâtiment principal d'intérêt patrimonial**

valeur d'âge
 valeur d'architecture
 valeur d'usage
 valeur de rareté
 valeur historique

Valeur de contexte: **supérieure**

Valeur d'authenticité: **Passable**

Date Estimée Connue
1906- 1906

Valeur patrimoniale :Moyenne



Typologie formelle: **Vernaculaire américain**

BIMG_5980.jpg

Baie-Saint-Paul

Fiche no 437
Fiche Pimiq 200110

7 9 rue Sainte-Anne

Maison du « régistrateur »

Catégorie de bien: **Bâtiment principal d'intérêt patrimonial**

valeur d'âge
 valeur d'architecture
 valeur d'usage
 valeur de rareté
 valeur historique

Valeur de contexte: **excellente**

Valeur d'authenticité: **excellente**

Date Estimée Connue
1860-1880

Valeur patrimoniale :Forte



Typologie formelle: **Cottage Regency**

BIMG_9972.jpg

Baie-Saint-Paul

Fiche no 441
Fiche Pimiq 200117

24 rue Sainte-Anne

Catégorie de bien: **Bâtiment principal d'intérêt patrimonial**

valeur d'âge
 valeur d'architecture
 valeur d'usage
 valeur de rareté
 valeur historique

Valeur de contexte: **supérieure**

Valeur d'authenticité: **Mauvaise**

Date Estimée Connue
1885-1900

Valeur patrimoniale :Faible



Typologie formelle: **Maison mansardée**

BIMG_5966.jpg

Baie-Saint-Paul

Fiche no 438
Fiche Pimiq 200111

11 rue Sainte-Anne

Catégorie de bien: **Bâtiment principal d'intérêt patrimonial**

valeur d'âge
 valeur d'architecture
 valeur d'usage
 valeur de rareté
 valeur historique

Valeur de contexte: **excellente**

Valeur d'authenticité: **Excellente**

Date Estimée Connue
1880-1920

Valeur patrimoniale :Forte



Typologie formelle: **Maison québécoise d'inspiration néoclassique**

BIMG_9969.jpg

Baie-Saint-Paul

Fiche no 442
Fiche Pimiq 200116

26 rue Sainte-Anne

Catégorie de bien: **Bâtiment principal d'intérêt patrimonial**

valeur d'âge
 valeur d'architecture
 valeur d'usage
 valeur de rareté
 valeur historique

Valeur de contexte: **supérieure**

Valeur d'authenticité: **Excellente**

Date Estimée Connue
1838- 1838

Valeur patrimoniale :Supérieure



Typologie formelle: **Vernaculaire américain**

BIMG_5962.jpg

Baie-Saint-Paul

29 rue Sainte-Anne

Catégorie de bien: **Bâtiment principal d'intérêt patrimonial**

- valeur d'âge
- valeur d'architecture
- valeur d'usage
- valeur de rareté
- valeur historique

Valeur de contexte: **bonne**

Valeur d'authenticité: **Bonne**

Date Estimée Connue
1920-

Valeur patrimoniale :Forte

Typologie formelle: **Habitation type à toit plat**



BIMG_9963.jpg

Fiche no
443
Fiche Pimiq
200112

Baie-Saint-Paul

38 rue Sainte-Anne

Catégorie de bien: **Bâtiment principal d'intérêt patrimonial**

- valeur d'âge
- valeur d'architecture
- valeur d'usage
- valeur de rareté
- valeur historique

Valeur de contexte: **bonne**

Valeur d'authenticité: **Mauvaise**

Date Estimée Connue
1909-

Valeur patrimoniale :Moyenne

Typologie formelle: **Maison cubique (d'inspiration Four Square Style)**



BIMG_6007.jpg

Fiche no
447
Fiche Pimiq
200123

Baie-Saint-Paul

30 rue Sainte-Anne

Catégorie de bien: **Bâtiment principal d'intérêt patrimonial**

- valeur d'âge
- valeur d'architecture
- valeur d'usage
- valeur de rareté
- valeur historique

Valeur de contexte: **bonne**

Valeur d'authenticité: **Bonne**

Date Estimée Connue
1900-1930

Valeur patrimoniale :Moyenne

Typologie formelle: **Maison cubique (d'inspiration Four Square Style)**



BIMG_6001.jpg

Fiche no
444
Fiche Pimiq
200121

Baie-Saint-Paul

39 rue Sainte-Anne

Catégorie de bien: **Bâtiment principal d'intérêt patrimonial**

- valeur d'âge
- valeur d'architecture
- valeur d'usage
- valeur de rareté
- valeur historique

Valeur de contexte: **bonne**

Valeur d'authenticité: **Mauvaise**

Date Estimée Connue
1945-1955

Valeur patrimoniale :Faible

Typologie formelle: **Habitation type à toit plat**



BIMG_5929.jpg

Fiche no
448
Fiche Pimiq
200114

Baie-Saint-Paul

34 36 rue Sainte-Anne

Catégorie de bien: **Bâtiment principal d'intérêt patrimonial**

- valeur d'âge
- valeur d'architecture
- valeur d'usage
- valeur de rareté
- valeur historique

Valeur de contexte: **bonne**

Valeur d'authenticité: **Mauvaise**

Date Estimée Connue
1940-

Valeur patrimoniale :Faible

Typologie formelle: **Maison cubique (d'inspiration Four Square Style)**



BIMG_6004.jpg

Fiche no
445
Fiche Pimiq
200122

Baie-Saint-Paul

42 rue Sainte-Anne

Catégorie de bien: **Bâtiment principal d'intérêt patrimonial**

- valeur d'âge
- valeur d'architecture
- valeur d'usage
- valeur de rareté
- valeur historique

Valeur de contexte: **bonne**

Valeur d'authenticité: **Mauvaise**

Date Estimée Connue
1900-1930

Valeur patrimoniale :Faible

Typologie formelle: **Maison cubique (d'inspiration Four Square Style)**



BIMG_6016.jpg

Fiche no
449
Fiche Pimiq
200124

Baie-Saint-Paul

35 37 rue Sainte-Anne

Catégorie de bien: **Bâtiment principal d'intérêt patrimonial**

- valeur d'âge
- valeur d'architecture
- valeur d'usage
- valeur de rareté
- valeur historique

Valeur de contexte: **bonne**

Valeur d'authenticité: **Mauvaise**

Date Estimée Connue
1900-1930

Valeur patrimoniale :Moyenne

Typologie formelle: **Maison cubique (d'inspiration Four Square Style)**



BIMG_5922.jpg

Fiche no
446
Fiche Pimiq
200113

Baie-Saint-Paul

43 rue Sainte-Anne

Catégorie de bien: **Bâtiment principal d'intérêt patrimonial**

- valeur d'âge
- valeur d'architecture
- valeur d'usage
- valeur de rareté
- valeur historique

Valeur de contexte: **bonne**

Valeur d'authenticité: **Passable**

Date Estimée Connue
1925-

Valeur patrimoniale :Moyenne

Typologie formelle: **Habitation type à toit plat**



BIMG_9974.jpg

Fiche no
450
Fiche Pimiq
200115

Baie-Saint-Paul

45 rue Sainte-Anne

Catégorie de bien: **Bâtiment principal d'intérêt patrimonial**

- valeur d'âge
- valeur d'architecture
- valeur d'usage
- valeur de rareté
- valeur historique

Valeur de contexte: **supérieure**

Valeur d'authenticité: **Passable**

Date Estimée Connue
1945-1955

Valeur patrimoniale : Faible

Typologie formelle: **Vernaculaire américain**



BIMG_2181.jpg

Fiche no
451
Fiche Pimiq
200982

Baie-Saint-Paul

55 rue Sainte-Anne

Catégorie de bien: **Bâtiment principal d'intérêt patrimonial**

- valeur d'âge
- valeur d'architecture
- valeur d'usage
- valeur de rareté
- valeur historique

Valeur de contexte: **bonne**

Valeur d'authenticité: **Mauvaise**

Date Estimée Connue
1896-1910

Valeur patrimoniale : Moyenne

Typologie formelle: **Maison cubique (d'inspiration Four Square Style)**



BIMG_6087.jpg

Fiche no
455
Fiche Pimiq
200132

Baie-Saint-Paul

46 48 rue Sainte-Anne

Catégorie de bien: **Bâtiment principal d'intérêt patrimonial**

- valeur d'âge
- valeur d'architecture
- valeur d'usage
- valeur de rareté
- valeur historique

Valeur de contexte: **supérieure**

Valeur d'authenticité: **Excellente**

Date Estimée Connue
1927-1930

Valeur patrimoniale : Forte

Typologie formelle: **Vernaculaire américain**



BIMG_6020.jpg

Fiche no
452
Fiche Pimiq
200125

Baie-Saint-Paul

58 60 rue Sainte-Anne

Catégorie de bien: **Bâtiment principal d'intérêt patrimonial**

- valeur d'âge
- valeur d'architecture
- valeur d'usage
- valeur de rareté
- valeur historique

Valeur de contexte: **supérieure**

Valeur d'authenticité: **Bonne**

Date Estimée Connue
1928-1950

Valeur patrimoniale : Forte

Typologie formelle: **Arts and Crafts**



BIMG_6059.jpg

Fiche no
456
Fiche Pimiq
200129

Baie-Saint-Paul

50 rue Sainte-Anne

Catégorie de bien: **Bâtiment principal d'intérêt patrimonial**

- valeur d'âge
- valeur d'architecture
- valeur d'usage
- valeur de rareté
- valeur historique

Valeur de contexte: **supérieure**

Valeur d'authenticité: **Excellente**

Date Estimée Connue
1915-

Valeur patrimoniale : Forte

Typologie formelle: **Maison québécoise d'inspiration néoclassique**



BIMG_6038.jpg

Fiche no
453
Fiche Pimiq
200126

Baie-Saint-Paul

62 rue Sainte-Anne

Catégorie de bien: **Bâtiment principal d'intérêt patrimonial**

- valeur d'âge
- valeur d'architecture
- valeur d'usage
- valeur de rareté
- valeur historique

Valeur de contexte: **supérieure**

Valeur d'authenticité: **Bonne**

Date Estimée Connue
1909-

Valeur patrimoniale : Moyenne

Typologie formelle: **Maison cubique (d'inspiration Four Square Style)**



BIMG_6073.jpg

Fiche no
457
Fiche Pimiq
200130

Baie-Saint-Paul

54 56 rue Sainte-Anne

Catégorie de bien: **Bâtiment principal d'intérêt patrimonial**

- valeur d'âge
- valeur d'architecture
- valeur d'usage
- valeur de rareté
- valeur historique

Valeur de contexte: **supérieure**

Valeur d'authenticité: **Bonne**

Date Estimée Connue
1928-1935

Valeur patrimoniale : Forte

Typologie formelle: **Maison cubique (d'inspiration Four Square Style)**



BIMG_6046.jpg

Fiche no
454
Fiche Pimiq
200127

Baie-Saint-Paul

63 65 rue Sainte-Anne

Catégorie de bien: **Bâtiment principal d'intérêt patrimonial**

- valeur d'âge
- valeur d'architecture
- valeur d'usage
- valeur de rareté
- valeur historique

Valeur de contexte: **supérieure**

Valeur d'authenticité: **Mauvaise**

Date Estimée Connue
1890-

Valeur patrimoniale : Moyenne

Typologie formelle: **Vernaculaire américain**



BIMG_6094.jpg

Fiche no
458
Fiche Pimiq
200176

Baie-Saint-Paul

66 rue Sainte-Anne

Catégorie de bien: **Bâtiment principal d'intérêt patrimonial**

- valeur d'âge
- valeur d'architecture
- valeur d'usage
- valeur de rareté
- valeur historique

Valeur de contexte: **supérieure**
Valeur d'authenticité: **Passable**

Date Estimée Connue
1880-1910

Valeur patrimoniale: **Moyenne**

Typologie formelle: **Maison québécoise d'inspiration néoclassique**

Fiche no
459
Fiche Pimiq
200180



BIMG_6126.jpg

Baie-Saint-Paul

80 rue Sainte-Anne

Catégorie de bien: **Bâtiment principal d'intérêt patrimonial**

- valeur d'âge
- valeur d'architecture
- valeur d'usage
- valeur de rareté
- valeur historique

Valeur de contexte: **supérieure**
Valeur d'authenticité: **Excellente**

Date Estimée Connue
1921-

Valeur patrimoniale: **Forte**

Typologie formelle: **Maison cubique (d'inspiration Four Square Style)**

Fiche no
463
Fiche Pimiq
200185



BIMG_9950.jpg

Baie-Saint-Paul

67 rue Sainte-Anne

Catégorie de bien: **Bâtiment principal d'intérêt patrimonial**

- valeur d'âge
- valeur d'architecture
- valeur d'usage
- valeur de rareté
- valeur historique

Valeur de contexte: **supérieure**
Valeur d'authenticité: **Bonne**

Date Estimée Connue
1908-

Valeur patrimoniale: **Moyenne**

Typologie formelle: **Habitation type à toit plat**

Fiche no
460
Fiche Pimiq
200177



BIMG_6097.jpg

Baie-Saint-Paul

81 rue Sainte-Anne

Catégorie de bien: **Bâtiment principal d'intérêt patrimonial**

- valeur d'âge
- valeur d'architecture
- valeur d'usage
- valeur de rareté
- valeur historique

Valeur de contexte: **supérieure**
Valeur d'authenticité: **Passable**

Date Estimée Connue
1927-1945

Valeur patrimoniale: **Faible**

Typologie formelle: **Vernaculaire américain**

Fiche no
464
Fiche Pimiq
200181



BIMG_6137.jpg

Baie-Saint-Paul

73 rue Sainte-Anne

Catégorie de bien: **Bâtiment principal d'intérêt patrimonial**

- valeur d'âge
- valeur d'architecture
- valeur d'usage
- valeur de rareté
- valeur historique

Valeur de contexte: **supérieure**
Valeur d'authenticité: **Passable**

Date Estimée Connue
1900-

Valeur patrimoniale: **Moyenne**

Typologie formelle: **Maison cubique (d'inspiration Four Square Style)**

Fiche no
461
Fiche Pimiq
200178



BIMG_6103.jpg

Baie-Saint-Paul

82 rue Sainte-Anne

Catégorie de bien: **Bâtiment principal d'intérêt patrimonial**

- valeur d'âge
- valeur d'architecture
- valeur d'usage
- valeur de rareté
- valeur historique

Valeur de contexte: **supérieure**
Valeur d'authenticité: **Bonne**

Date Estimée Connue
1940-

Valeur patrimoniale: **Forte**

Typologie formelle: **Vernaculaire américain**

Fiche no
465
Fiche Pimiq
200187



BIMG_9948.jpg

Baie-Saint-Paul

77 79 rue Sainte-Anne

Catégorie de bien: **Bâtiment principal d'intérêt patrimonial**

- valeur d'âge
- valeur d'architecture
- valeur d'usage
- valeur de rareté
- valeur historique

Valeur de contexte: **supérieure**
Valeur d'authenticité: **Mauvaise**

Date Estimée Connue
1925-

Valeur patrimoniale: **Moyenne**

Typologie formelle: **Maison cubique (d'inspiration Four Square Style)**

Fiche no
462
Fiche Pimiq
200179



BIMG_6117.jpg

Baie-Saint-Paul

86 rue Sainte-Anne

Catégorie de bien: **Bâtiment principal d'intérêt patrimonial**

- valeur d'âge
- valeur d'architecture
- valeur d'usage
- valeur de rareté
- valeur historique

Valeur de contexte: **bonne**
Valeur d'authenticité: **Bonne**

Date Estimée Connue
1950-

Valeur patrimoniale: **Moyenne**

Typologie formelle: **Néogothique**

Fiche no
466
Fiche Pimiq
200188



BIMG_6202.jpg

Baie-Saint-Paul

Fiche no

467

Fiche Pimiq

200182

89 rue Sainte-Anne

Catégorie de bien: **Bâtiment principal d'intérêt patrimonial**

- valeur d'âge
- valeur d'architecture
- valeur d'usage
- valeur de rareté
- valeur historique

Valeur de contexte: **supérieure**

Valeur d'authenticité: **Passable**

Date Estimée Connue
1945-1950

Valeur patrimoniale: **Moyenne**



BIMG_6144.jpg

Typologie formelle: **Maison cubique (d'inspiration Four Square Style)**

Baie-Saint-Paul

Fiche no

468

Fiche Pimiq

200183

93 rue Sainte-Anne

Catégorie de bien: **Bâtiment principal d'intérêt patrimonial**

- valeur d'âge
- valeur d'architecture
- valeur d'usage
- valeur de rareté
- valeur historique

Valeur de contexte: **supérieure**

Valeur d'authenticité: **Passable**

Date Estimée Connue
1896-

Valeur patrimoniale: **Moyenne**



BIMG_6152.jpg

Typologie formelle: **Maison cubique (d'inspiration Four Square Style)**

Baie-Saint-Paul

Fiche no

469

Fiche Pimiq

200191

94 98 rue Sainte-Anne

Catégorie de bien: **Bâtiment principal d'intérêt patrimonial**

- valeur d'âge
- valeur d'architecture
- valeur d'usage
- valeur de rareté
- valeur historique

Valeur de contexte: **bonne**

Valeur d'authenticité: **Passable**

Date Estimée Connue
1909-

Valeur patrimoniale: **Moyenne**



BIMG_6241.jpg

Typologie formelle: **Maison cubique (d'inspiration Four Square Style)**

Baie-Saint-Paul

Fiche no

470

Fiche Pimiq

200184

101 rue Sainte-Anne

Catégorie de bien: **Bâtiment principal d'intérêt patrimonial**

- valeur d'âge
- valeur d'architecture
- valeur d'usage
- valeur de rareté
- valeur historique

Valeur de contexte: **supérieure**

Valeur d'authenticité: **Passable**

Date Estimée Connue
1910-

Valeur patrimoniale: **Moyenne**



BIMG_6159.jpg

Typologie formelle: **Maison cubique (d'inspiration Four Square Style)**

Baie-Saint-Paul

Fiche no

471

Fiche Pimiq

200186

109 rue Sainte-Anne

Catégorie de bien: **Bâtiment principal d'intérêt patrimonial**

- valeur d'âge
- valeur d'architecture
- valeur d'usage
- valeur de rareté
- valeur historique

Valeur de contexte: **supérieure**

Valeur d'authenticité: **Bonne**

Date Estimée Connue
1925-

Valeur patrimoniale: **Forte**



BIMG_9945.jpg

Typologie formelle: **Bungalow**

Baie-Saint-Paul

Fiche no

472

Fiche Pimiq

200193

110 112 rue Sainte-Anne

Catégorie de bien: **Bâtiment principal d'intérêt patrimonial**

- valeur d'âge
- valeur d'architecture
- valeur d'usage
- valeur de rareté
- valeur historique

Valeur de contexte: **faible**

Valeur d'authenticité: **Mauvaise**

Date Estimée Connue
1946-

Valeur patrimoniale: **Faible**



BIMG_6270.jpg

Typologie formelle: **Vernaculaire américain**

Baie-Saint-Paul

Fiche no

473

Fiche Pimiq

200189

113 rue Sainte-Anne

Catégorie de bien: **Bâtiment principal d'intérêt patrimonial**

- valeur d'âge
- valeur d'architecture
- valeur d'usage
- valeur de rareté
- valeur historique

Valeur de contexte: **supérieure**

Valeur d'authenticité: **Bonne**

Date Estimée Connue
1915-

Valeur patrimoniale: **Forte**



BIMG_6212.jpg

Typologie formelle: **Maison cubique (d'inspiration Four Square Style)**

Baie-Saint-Paul

Fiche no

474

Fiche Pimiq

200190

121 rue Sainte-Anne

Catégorie de bien: **Bâtiment principal d'intérêt patrimonial**

- valeur d'âge
- valeur d'architecture
- valeur d'usage
- valeur de rareté
- valeur historique

Valeur de contexte: **supérieure**

Valeur d'authenticité: **Bonne**

Date Estimée Connue
1914-

Valeur patrimoniale: **Forte**



BIMG_9956.jpg

Typologie formelle: **Maison cubique (d'inspiration Four Square Style)**

Baie-Saint-Paul

192 rue Sainte-Anne

Catégorie de bien: **Bâtiment principal d'intérêt patrimonial**

- valeur d'âge
- valeur d'architecture
- valeur d'usage
- valeur de rareté
- valeur historique

Valeur de contexte: **excellent**

Valeur d'authenticité: **Bonne**

Date Estimée Connue
1890-1910

Valeur patrimoniale : Forte

Typologie formelle: **Vernaculaire américain**



BIMG_6255.jpg

Fiche no
475
Fiche Pimiq
200192

Baie-Saint-Paul

507 chemin Sainte-Catherine

Catégorie de bien: **Bâtiment principal d'intérêt patrimonial**

- valeur d'âge
- valeur d'architecture
- valeur d'usage
- valeur de rareté
- valeur historique

Valeur de contexte: **excellente**

Valeur d'authenticité: **Bonne**

Date Estimée Connue
1880-1910

Valeur patrimoniale : Moyenne

Typologie formelle: **Hors-type**



IMG_5345.jpg

Fiche no
479
Fiche Pimiq
199935

Baie-Saint-Paul

196 rue Sainte-Anne

Catégorie de bien: **Bâtiment principal d'intérêt patrimonial**

- valeur d'âge
- valeur d'architecture
- valeur d'usage
- valeur de rareté
- valeur historique

Valeur de contexte: **excellent**

Valeur d'authenticité: **Passable**

Date Estimée Connue
1950-

Valeur patrimoniale : Faible

Typologie formelle: **Maison mansardée**



BIMG_2186.jpg

Fiche no
476
Fiche Pimiq
200983

Baie-Saint-Paul

558 chemin Sainte-Catherine

Catégorie de bien: **Bâtiment principal d'intérêt patrimonial**

- valeur d'âge
- valeur d'architecture
- valeur d'usage
- valeur de rareté
- valeur historique

Valeur de contexte: **excellente**

Valeur d'authenticité: **Bonne**

Date Estimée Connue
1830-1860

Valeur patrimoniale : Forte

Typologie formelle: **Maison traditionnelle québécoise**



IMG_5342.jpg

Fiche no
480
Fiche Pimiq
199934

Baie-Saint-Paul

165 chemin Sainte-Catherine

Catégorie de bien: **Bâtiment principal d'intérêt patrimonial**

- valeur d'âge
- valeur d'architecture
- valeur d'usage
- valeur de rareté
- valeur historique

Valeur de contexte: **excellent**

Valeur d'authenticité: **Excellente**

Date Estimée Connue
1860-

Valeur patrimoniale : Forte

Typologie formelle: **Maison mansardée**



IMG_5372.jpg

Fiche no
477
Fiche Pimiq
199937

Baie-Saint-Paul

3 chemin Sainte-Croix

Catégorie de bien: **Bâtiment principal d'intérêt patrimonial**

- valeur d'âge
- valeur d'architecture
- valeur d'usage
- valeur de rareté
- valeur historique

Valeur de contexte: **excellente**

Valeur d'authenticité: **Excellente**

Date Estimée Connue
1800-1850

Valeur patrimoniale : Supérieure

Typologie formelle: **Maison traditionnelle québécoise**



BIMG_2298.jpg

Fiche no
481
Fiche Pimiq
200995

Baie-Saint-Paul

385 chemin Sainte-Catherine

Catégorie de bien: **Bâtiment principal d'intérêt patrimonial**

- valeur d'âge
- valeur d'architecture
- valeur d'usage
- valeur de rareté
- valeur historique

Valeur de contexte: **excellent**

Valeur d'authenticité: **Excellente**

Date Estimée Connue
1800-1815

Valeur patrimoniale : Supérieure

Typologie formelle: **Maison mansardée**



IMG_5355.jpg

Fiche no
478
Fiche Pimiq
199936

Baie-Saint-Paul

1 rue Tremblay

Catégorie de bien: **Bâtiment principal d'intérêt patrimonial**

- valeur d'âge
- valeur d'architecture
- valeur d'usage
- valeur de rareté
- valeur historique

Valeur de contexte: **bonne**

Valeur d'authenticité: **Passable**

Date Estimée Connue
1928-1935

Valeur patrimoniale : Moyenne

Typologie formelle: **Vernaculaire américain**



IMG_5754.jpg

Fiche no
482
Fiche Pimiq
199980

Baie-Saint-Paul

4 12 rue Tremblay

Catégorie de bien: **Bâtiment principal d'intérêt patrimonial - Moulin**

- valeur d'âge
- valeur d'architecture
- valeur d'usage
- valeur de rareté
- valeur historique

Valeur de contexte: **bonne**

Valeur d'authenticité: **Bonne**

Date Estimée Connue
1755-1928

Valeur patrimoniale: **Supérieure**

Typologie formelle: **Bâtiments utilitaires**



IMG_5762.jpg

Fiche no
483
Fiche Pimiq
199981

Moulin Gariépy

Baie-Saint-Paul

4 chemin du Vieux-Moulin

Catégorie de bien: **Bâtiment principal d'intérêt patrimonial - Moulin**

- valeur d'âge
- valeur d'architecture
- valeur d'usage
- valeur de rareté
- valeur historique

Valeur de contexte: **excellente**

Valeur d'authenticité: **Excellente**

Date Estimée Connue
1830-

Valeur patrimoniale: **Exceptionnelle**

Typologie formelle: **Bâtiments utilitaires**



IMG_6061.jpg

Fiche no
487
Fiche Pimiq
200021

Moulin du Ruisseau Michel

Baie-Saint-Paul

5 rue Tremblay

Catégorie de bien: **Bâtiment principal d'intérêt patrimonial**

- valeur d'âge
- valeur d'architecture
- valeur d'usage
- valeur de rareté
- valeur historique

Valeur de contexte: **bonne**

Valeur d'authenticité: **Mauvaise**

Date Estimée Connue
1940-1950

Valeur patrimoniale: **Faible**

Typologie formelle: **Vernaculaire américain**



IMG_5747.jpg

Fiche no
484
Fiche Pimiq
199978

L'Isle-aux-Coudres

1008 chemin des Coudriers

Catégorie de bien: **Bâtiment principal d'intérêt patrimonial**

- valeur d'âge
- valeur d'architecture
- valeur d'usage
- valeur de rareté
- valeur historique

Valeur de contexte: **supérieure**

Valeur d'authenticité: **mauvaise**

Date Estimée Connue
1855-1880

Valeur patrimoniale: **Faible**

Typologie formelle: **Maison traditionnelle québécoise**



IMG_9027.jpg

Fiche no
512
Fiche Pimiq
200785

Saint-Bernard

Baie-Saint-Paul

18 rue Tremblay

Catégorie de bien: **Bâtiment principal d'intérêt patrimonial**

- valeur d'âge
- valeur d'architecture
- valeur d'usage
- valeur de rareté
- valeur historique

Valeur de contexte: **bonne**

Valeur d'authenticité: **Mauvaise**

Date Estimée Connue
1952-

Valeur patrimoniale: **Faible**

Typologie formelle: **Bungalow**



IMG_5749.jpg

Fiche no
485
Fiche Pimiq
199979

L'Isle-aux-Coudres

1032 1034 chemin des Coudriers

Catégorie de bien: **Bâtiment principal d'intérêt patrimonial**

- valeur d'âge
- valeur d'architecture
- valeur d'usage
- valeur de rareté
- valeur historique

Valeur de contexte: **supérieure**

Valeur d'authenticité: **Mauvaise**

Date Estimée Connue
1949-

Valeur patrimoniale: **Faible**

Typologie formelle: **Arts and Crafts**



IMG_9036.jpg

Fiche no
513
Fiche Pimiq
200786

Saint-Bernard

Baie-Saint-Paul

19 rue Tremblay

Catégorie de bien: **Bâtiment principal d'intérêt patrimonial**

- valeur d'âge
- valeur d'architecture
- valeur d'usage
- valeur de rareté
- valeur historique

Valeur de contexte: **bonne**

Valeur d'authenticité: **Passable**

Date Estimée Connue
1945-1955

Valeur patrimoniale: **Faible**

Typologie formelle: **Arts and Crafts**



IMG_5738.jpg

Fiche no
486
Fiche Pimiq
199977

L'Isle-aux-Coudres

1036 chemin des Coudriers

Catégorie de bien: **Bâtiment principal d'intérêt patrimonial**

- valeur d'âge
- valeur d'architecture
- valeur d'usage
- valeur de rareté
- valeur historique

Valeur de contexte: **supérieure**

Valeur d'authenticité: **Passable**

Date Estimée Connue
1920-1930

Valeur patrimoniale: **Faible**

Typologie formelle: **Maison cubique (d'inspiration Four Square Style)**



IMG_9037.jpg

Fiche no
514
Fiche Pimiq
200787

Saint-Bernard

L'Isle-aux-Coudres

Saint-Bernard

Fiche no
515
Fiche Pimiq
200788

1040 chemin des Coudriers

Catégorie de bien: **Bâtiment principal d'intérêt patrimonial**

- valeur d'âge
- valeur d'architecture
- valeur d'usage
- valeur de rareté
- valeur historique

Valeur de contexte: **supérieure**
Valeur d'authenticité: **Passable**

Date Estimée Connue
1855-1880

Valeur patrimoniale : Moyenne

Typologie formelle: **Maison traditionnelle québécoise**



IMG_9045.jpg

L'Isle-aux-Coudres

Saint-Bernard

Fiche no
519
Fiche Pimiq
200792

1103 chemin des Coudriers

Catégorie de bien: **Bâtiment principal d'intérêt patrimonial**

- valeur d'âge
- valeur d'architecture
- valeur d'usage
- valeur de rareté
- valeur historique

Valeur de contexte: **excellente**
Valeur d'authenticité: **Passable**

Date Estimée Connue
1900-1930

Valeur patrimoniale : Moyenne

Typologie formelle: **Maison cubique (d'inspiration Four Square Style)**



IMG_9077.jpg

L'Isle-aux-Coudres

Saint-Bernard

Fiche no
516
Fiche Pimiq
200789

1064 chemin des Coudriers

Catégorie de bien: **Bâtiment principal d'intérêt patrimonial**

- valeur d'âge
- valeur d'architecture
- valeur d'usage
- valeur de rareté
- valeur historique

Valeur de contexte: **supérieure**
Valeur d'authenticité: **Passable**

Date Estimée Connue
1920-1930

Valeur patrimoniale : Moyenne

Typologie formelle: **Hors-type (bâtiment à quatre versants)**



IMG_9053.jpg

L'Isle-aux-Coudres

Saint-Bernard

Fiche no
520
Fiche Pimiq
200793

1137 chemin des Coudriers

Catégorie de bien: **Bâtiment principal d'intérêt patrimonial**

- valeur d'âge
- valeur d'architecture
- valeur d'usage
- valeur de rareté
- valeur historique

Valeur de contexte: **excellente**
Valeur d'authenticité: **Passable**

Date Estimée Connue
1900-1930

Valeur patrimoniale : Faible

Typologie formelle: **Maison cubique (d'inspiration Four Square Style)**



IMG_9081.jpg

L'Isle-aux-Coudres

Saint-Bernard

Fiche no
517
Fiche Pimiq
200790

1083 chemin des Coudriers

Catégorie de bien: **Bâtiment principal d'intérêt patrimonial**

- valeur d'âge
- valeur d'architecture
- valeur d'usage
- valeur de rareté
- valeur historique

Valeur de contexte: **supérieure**
Valeur d'authenticité: **Passable**

Date Estimée Connue
1900-1930

Valeur patrimoniale : Moyenne

Typologie formelle: **Maison cubique (d'inspiration Four Square Style)**



IMG_9062.jpg

L'Isle-aux-Coudres

Saint-Bernard

Fiche no
521
Fiche Pimiq
200794

1153 chemin des Coudriers

Catégorie de bien: **Bâtiment principal d'intérêt patrimonial**

- valeur d'âge
- valeur d'architecture
- valeur d'usage
- valeur de rareté
- valeur historique

Valeur de contexte: **excellente**
Valeur d'authenticité: **Passable**

Date Estimée Connue
1855-1870

Valeur patrimoniale : Moyenne

Typologie formelle: **Maison traditionnelle québécoise**



IMG_9089.jpg

L'Isle-aux-Coudres

Saint-Bernard

Fiche no
518
Fiche Pimiq
200791

1094 chemin des Coudriers

Catégorie de bien: **Bâtiment principal d'intérêt patrimonial**

- valeur d'âge
- valeur d'architecture
- valeur d'usage
- valeur de rareté
- valeur historique

Valeur de contexte: **excellente**
Valeur d'authenticité: **Passable**

Date Estimée Connue
1842-

Valeur patrimoniale : Moyenne

Typologie formelle: **Vernaculaire américain**



IMG_9067.jpg

L'Isle-aux-Coudres

Saint-Bernard

Fiche no
522
Fiche Pimiq
200795

1155 chemin des Coudriers

Catégorie de bien: **Bâtiment principal d'intérêt patrimonial**

- valeur d'âge
- valeur d'architecture
- valeur d'usage
- valeur de rareté
- valeur historique

Valeur de contexte: **excellente**
Valeur d'authenticité: **Passable**

Date Estimée Connue
1935-1955

Valeur patrimoniale : Faible

Typologie formelle: **Arts and Crafts**



IMG_9092.jpg

L'Isle-aux-Coudres

Saint-Bernard

Fiche no
523
Fiche Pimiq
200796

1157 chemin des Coudriers

Catégorie de bien: **Bâtiment principal d'intérêt patrimonial**

- valeur d'âge
- valeur d'architecture
- valeur d'usage
- valeur de rareté
- valeur historique

Valeur de contexte: **excellent**

Valeur d'authenticité: **Mauvaise**

Date Estimée Connue
1900-1930

Valeur patrimoniale: **Moyenne**

Typologie formelle: **Vernaculaire américain**



IMG_9097.jpg

L'Isle-aux-Coudres

Saint-Bernard

1213 chemin des Coudriers

Catégorie de bien: **Bâtiment principal d'intérêt patrimonial**

- valeur d'âge
- valeur d'architecture
- valeur d'usage
- valeur de rareté
- valeur historique

Valeur de contexte: **supérieure**

Valeur d'authenticité: **Bonne**

Date Estimée Connue
1750-

Valeur patrimoniale: **Forte**

Typologie formelle: **Maison traditionnelle québécoise**



IMG_8204.jpg

Fiche no
527
Fiche Pimiq
200672

L'Isle-aux-Coudres

Saint-Bernard

Fiche no
524
Fiche Pimiq
200797

1163 chemin des Coudriers

Catégorie de bien: **Bâtiment principal d'intérêt patrimonial**

- valeur d'âge
- valeur d'architecture
- valeur d'usage
- valeur de rareté
- valeur historique

Valeur de contexte: **excellent**

Valeur d'authenticité: **Passable**

Date Estimée Connue
1900-1930

Valeur patrimoniale: **Moyenne**

Typologie formelle: **Maison cubique (d'inspiration Four Square Style)**



IMG_9106.jpg

L'Isle-aux-Coudres

Saint-Bernard

1220 chemin des Coudriers

Catégorie de bien: **Bâtiment principal d'intérêt patrimonial**

- valeur d'âge
- valeur d'architecture
- valeur d'usage
- valeur de rareté
- valeur historique

Valeur de contexte: **excellente**

Valeur d'authenticité: **Passable**

Date Estimée Connue
1855-1880

Valeur patrimoniale: **Moyenne**

Typologie formelle: **Maison traditionnelle québécoise**



IMG_8202.jpg

Fiche no
528
Fiche Pimiq
200671

L'Isle-aux-Coudres

Saint-Bernard

Fiche no
525
Fiche Pimiq
200798

1181 chemin des Coudriers

Catégorie de bien: **Bâtiment principal d'intérêt patrimonial**

- valeur d'âge
- valeur d'architecture
- valeur d'usage
- valeur de rareté
- valeur historique

Valeur de contexte: **excellent**

Valeur d'authenticité: **mauvaise**

Date Estimée Connue
1942-

Valeur patrimoniale: **Faible**

Typologie formelle: **Bungalow**



IMG_9111.jpg

L'Isle-aux-Coudres

Saint-Bernard

1224 chemin des Coudriers

Catégorie de bien: **Bâtiment principal d'intérêt patrimonial**

- valeur d'âge
- valeur d'architecture
- valeur d'usage
- valeur de rareté
- valeur historique

Valeur de contexte: **excellente**

Valeur d'authenticité: **Passable**

Date Estimée Connue
1900-1930

Valeur patrimoniale: **Moyenne**

Typologie formelle: **Maison cubique (d'inspiration Four Square Style)**



IMG_8194.jpg

Fiche no
529
Fiche Pimiq
200670

L'Isle-aux-Coudres

Saint-Bernard

Fiche no
526
Fiche Pimiq
200799

1197 chemin des Coudriers

Catégorie de bien: **Bâtiment principal d'intérêt patrimonial**

- valeur d'âge
- valeur d'architecture
- valeur d'usage
- valeur de rareté
- valeur historique

Valeur de contexte: **excellent**

Valeur d'authenticité: **Bonne**

Date Estimée Connue
1787-

Valeur patrimoniale: **Supérieure**

Typologie formelle: **Architecture d'inspiration française**



IMG_9119.jpg

L'Isle-aux-Coudres

Saint-Bernard

1238 chemin des Coudriers

Catégorie de bien: **Bâtiment principal d'intérêt patrimonial**

- valeur d'âge
- valeur d'architecture
- valeur d'usage
- valeur de rareté
- valeur historique

Valeur de contexte: **excellente**

Valeur d'authenticité: **mauvaise**

Date Estimée Connue
1850-1870

Valeur patrimoniale: **Moyenne**

Typologie formelle: **Maison traditionnelle québécoise**



IMG_8183.jpg

Fiche no
530
Fiche Pimiq
200669

L'Isle-aux-Coudres

Saint-Bernard

Fiche no
531
Fiche Pimiq
200668

1266 chemin des Coudriers

Catégorie de bien: **Bâtiment principal d'intérêt patrimonial**

- valeur d'âge
- valeur d'architecture
- valeur d'usage
- valeur de rareté
- valeur historique

Valeur de contexte: **excellent**

Valeur d'authenticité: **bonne**

Date Estimée Connue
1915-

Valeur patrimoniale :Forte

Typologie formelle: **Maison cubique (d'inspiration Four Square Style)**



IMG_8176.jpg

L'Isle-aux-Coudres

Saint-Louis

Fiche no
550
Fiche Pimiq
200664

1564 chemin des Coudriers

Catégorie de bien: **Bâtiment principal d'intérêt patrimonial**

- valeur d'âge
- valeur d'architecture
- valeur d'usage
- valeur de rareté
- valeur historique

Valeur de contexte: **excellente**

Valeur d'authenticité: **mauvaise**

Date Estimée Connue
1930-1940

Valeur patrimoniale :Faible

Typologie formelle: **Arts and Crafts**



IMG_8144.jpg

L'Isle-aux-Coudres

Saint-Bernard

Fiche no
532
Fiche Pimiq
200667

1276 chemin des Coudriers

Catégorie de bien: **Bâtiment principal d'intérêt patrimonial**

- valeur d'âge
- valeur d'architecture
- valeur d'usage
- valeur de rareté
- valeur historique

Valeur de contexte: **excellente**

Valeur d'authenticité: **Mauvaise**

Date Estimée Connue
1935-

Valeur patrimoniale :Faible

Typologie formelle: **Habitation type à toit plat**



IMG_8169.jpg

L'Isle-aux-Coudres

Saint-Louis

Fiche no
551
Fiche Pimiq
200663

1568 chemin des Coudriers

Maison Derooy

Catégorie de bien: **Bâtiment principal d'intérêt patrimonial**

- valeur d'âge
- valeur d'architecture
- valeur d'usage
- valeur de rareté
- valeur historique

Valeur de contexte: **excellente**

Valeur d'authenticité: **Mauvaise**

Date Estimée Connue
1932-

Valeur patrimoniale :Faible

Typologie formelle: **Vernaculaire américain**



IMG_8137.jpg

L'Isle-aux-Coudres

Saint-Louis

Fiche no
548
Fiche Pimiq
200666

1511 chemin des Coudriers

Catégorie de bien: **Bâtiment principal d'intérêt patrimonial**

- valeur d'âge
- valeur d'architecture
- valeur d'usage
- valeur de rareté
- valeur historique

Valeur de contexte: **excellente**

Valeur d'authenticité: **Passable**

Date Estimée Connue
1910-1920

Valeur patrimoniale :Faible

Typologie formelle: **Maison cubique (d'inspiration Four Square Style)**



IMG_8163.jpg

L'Isle-aux-Coudres

Saint-Louis

Fiche no
552
Fiche Pimiq
200662

1586 chemin des Coudriers

Maison Bouchard-Dufour

Catégorie de bien: **Bâtiment principal d'intérêt patrimonial**

- valeur d'âge
- valeur d'architecture
- valeur d'usage
- valeur de rareté
- valeur historique

Valeur de contexte: **excellente**

Valeur d'authenticité: **Passable**

Date Estimée Connue
1913-

Valeur patrimoniale :Moyenne

Typologie formelle: **Maison cubique (d'inspiration Four Square Style)**



IMG_8133.jpg

L'Isle-aux-Coudres

Saint-Louis

Fiche no
549
Fiche Pimiq
200665

1550 chemin des Coudriers

Maison Boudreau

Catégorie de bien: **Bâtiment principal d'intérêt patrimonial**

- valeur d'âge
- valeur d'architecture
- valeur d'usage
- valeur de rareté
- valeur historique

Valeur de contexte: **excellente**

Valeur d'authenticité: **Passable**

Date Estimée Connue
1850-

Valeur patrimoniale :Forte

Typologie formelle: **Maison traditionnelle québécoise**



IMG_8158.jpg

L'Isle-aux-Coudres

Saint-Louis

Fiche no
553
Fiche Pimiq
200661

1591 1593 chemin des Coudriers

Catégorie de bien: **Bâtiment principal d'intérêt patrimonial**

- valeur d'âge
- valeur d'architecture
- valeur d'usage
- valeur de rareté
- valeur historique

Valeur de contexte: **excellente**

Valeur d'authenticité: **Mauvaise**

Date Estimée Connue
1840-1880

Valeur patrimoniale :Moyenne

Typologie formelle: **Maison traditionnelle québécoise**



IMG_8128.jpg

L'Isle-aux-Coudres

Saint-Louis

Fiche no
554
Fiche Pimiq
200660

1603 chemin des Coudriers

Catégorie de bien: **Bâtiment principal d'intérêt patrimonial**

- valeur d'âge
- valeur d'architecture
- valeur d'usage
- valeur de rareté
- valeur historique

Valeur de contexte: **excellent**
Valeur d'authenticité: **Passable**

Date Estimée Connue
1900-1930

Valeur patrimoniale : Moyenne

Typologie formelle: **Maison cubique (d'inspiration Four Square Style)**



IMG_8117.jpg

Saint-Louis

Fiche no
558
Fiche Pimiq
200655

L'Isle-aux-Coudres

1631 chemin des Coudriers

Catégorie de bien: **Bâtiment principal d'intérêt patrimonial**

- valeur d'âge
- valeur d'architecture
- valeur d'usage
- valeur de rareté
- valeur historique

Valeur de contexte: **excellente**
Valeur d'authenticité: **Passable**

Date Estimée Connue
1954-

Valeur patrimoniale : Faible

Typologie formelle: **Bungalow**



IMG_8071.jpg

L'Isle-aux-Coudres

Saint-Louis

Fiche no
555
Fiche Pimiq
200659

1613 chemin des Coudriers

Catégorie de bien: **Bâtiment principal d'intérêt patrimonial**

- valeur d'âge
- valeur d'architecture
- valeur d'usage
- valeur de rareté
- valeur historique

Valeur de contexte: **excellent**
Valeur d'authenticité: **Bonne**

Date Estimée Connue
1920-1935

Valeur patrimoniale : Moyenne

Typologie formelle: **Maison cubique (d'inspiration Four Square Style)**



IMG_8105.jpg

Saint-Louis

Fiche no
559
Fiche Pimiq
200654

L'Isle-aux-Coudres

1635 1637 chemin des Coudriers

Catégorie de bien: **Bâtiment principal d'intérêt patrimonial**

- valeur d'âge
- valeur d'architecture
- valeur d'usage
- valeur de rareté
- valeur historique

Valeur de contexte: **excellente**
Valeur d'authenticité: **Mauvaise**

Date Estimée Connue
1840-1850

Valeur patrimoniale : Moyenne

Typologie formelle: **Maison traditionnelle québécoise**



IMG_8062.jpg

L'Isle-aux-Coudres

Saint-Louis

Fiche no
556
Fiche Pimiq
200658

1617 chemin des Coudriers

Catégorie de bien: **Bâtiment principal d'intérêt patrimonial**

- valeur d'âge
- valeur d'architecture
- valeur d'usage
- valeur de rareté
- valeur historique

Valeur de contexte: **excellent**
Valeur d'authenticité: **Passable**

Date Estimée Connue
1910-1930

Valeur patrimoniale : Moyenne

Typologie formelle: **Maison cubique (d'inspiration Four Square Style)**



IMG_8098.jpg

Saint-Louis

Fiche no
560
Fiche Pimiq
200636

L'Isle-aux-Coudres

1651 chemin des Coudriers

Catégorie de bien: **Bâtiment principal d'intérêt patrimonial**

- valeur d'âge
- valeur d'architecture
- valeur d'usage
- valeur de rareté
- valeur historique

Valeur de contexte: **excellente**
Valeur d'authenticité: **Bonne**

Date Estimée Connue
1890-

Valeur patrimoniale : Forte

Typologie formelle: **Maison cubique (d'inspiration Four Square Style)**



IMG_7897.jpg

L'Isle-aux-Coudres

Saint-Louis

Fiche no
557
Fiche Pimiq
200656

1627 chemin des Coudriers

Catégorie de bien: **Bâtiment principal d'intérêt patrimonial**

- valeur d'âge
- valeur d'architecture
- valeur d'usage
- valeur de rareté
- valeur historique

Valeur de contexte: **excellent**
Valeur d'authenticité: **Passable**

Date Estimée Connue
1930-1945

Valeur patrimoniale : Moyenne

Typologie formelle: **Maison cubique (d'inspiration Four Square Style)**



IMG_8073.jpg

Saint-Louis

Fiche no
561
Fiche Pimiq
200635

L'Isle-aux-Coudres

1659 chemin des Coudriers

Catégorie de bien: **Bâtiment principal d'intérêt patrimonial**

- valeur d'âge
- valeur d'architecture
- valeur d'usage
- valeur de rareté
- valeur historique

Valeur de contexte: **excellente**
Valeur d'authenticité: **Passable**

Date Estimée Connue
1880-1910

Valeur patrimoniale : Moyenne

Typologie formelle: **Vernaculaire américain**



IMG_7877.jpg

L'Isle-aux-Coudres

Saint-Louis

Fiche no

562

Fiche Pimiq

200634

1709 chemin des Coudriers

Catégorie de bien: **Bâtiment principal d'intérêt patrimonial**

- valeur d'âge
- valeur d'architecture
- valeur d'usage
- valeur de rareté
- valeur historique

Valeur de contexte: **excellente**

Valeur d'authenticité: **Excellente**

Date Estimée Connue
1880-1920

Valeur patrimoniale: **Supérieure**

Typologie formelle: **Maison cubique (d'inspiration Four Square Style)**



IMG_7867.jpg

L'Isle-aux-Coudres

Saint-Louis

Fiche no

566

Fiche Pimiq

200630

1855 chemin des Coudriers

Maison Perron

Catégorie de bien: **Bâtiment principal d'intérêt patrimonial**

- valeur d'âge
- valeur d'architecture
- valeur d'usage
- valeur de rareté
- valeur historique

Valeur de contexte: **excellente**

Valeur d'authenticité: **Passable**

Date Estimée Connue
1815-

Valeur patrimoniale: **Fort**

Typologie formelle: **Maison cubique (d'inspiration Four Square Style)**



IMG_7837.jpg

L'Isle-aux-Coudres

Saint-Louis

Fiche no

563

Fiche Pimiq

200633

1724 chemin des Coudriers

Catégorie de bien: **Bâtiment principal d'intérêt patrimonial**

- valeur d'âge
- valeur d'architecture
- valeur d'usage
- valeur de rareté
- valeur historique

Valeur de contexte: **excellente**

Valeur d'authenticité: **Passable**

Date Estimée Connue
1910-1930

Valeur patrimoniale: **Moyenne**

Typologie formelle: **Maison cubique (d'inspiration Four Square Style)**



IMG_7858.jpg

L'Isle-aux-Coudres

Saint-Louis

Fiche no

567

Fiche Pimiq

200629

1859 chemin des Coudriers

Catégorie de bien: **Bâtiment principal d'intérêt patrimonial**

- valeur d'âge
- valeur d'architecture
- valeur d'usage
- valeur de rareté
- valeur historique

Valeur de contexte: **excellente**

Valeur d'authenticité: **Passable**

Date Estimée Connue
1920-1945

Valeur patrimoniale: **Moyenne**

Typologie formelle: **Maison cubique (d'inspiration Four Square Style)**



IMG_7829.jpg

L'Isle-aux-Coudres

Saint-Louis

Fiche no

564

Fiche Pimiq

200632

1746 1748 chemin des Coudriers

Catégorie de bien: **Bâtiment principal d'intérêt patrimonial**

- valeur d'âge
- valeur d'architecture
- valeur d'usage
- valeur de rareté
- valeur historique

Valeur de contexte: **excellente**

Valeur d'authenticité: **Passable**

Date Estimée Connue
1915-1925

Valeur patrimoniale: **Moyenne**

Typologie formelle: **Maison cubique (d'inspiration Four Square Style)**



IMG_7850.jpg

L'Isle-aux-Coudres

Saint-Louis

Fiche no

568

Fiche Pimiq

200628

1864 chemin des Coudriers

Catégorie de bien: **Bâtiment principal d'intérêt patrimonial**

- valeur d'âge
- valeur d'architecture
- valeur d'usage
- valeur de rareté
- valeur historique

Valeur de contexte: **excellente**

Valeur d'authenticité: **Passable**

Date Estimée Connue
1948-

Valeur patrimoniale: **Faible**

Typologie formelle: **Arts and Crafts**



IMG_7822.jpg

L'Isle-aux-Coudres

Saint-Louis

Fiche no

565

Fiche Pimiq

200631

1833 chemin des Coudriers

Catégorie de bien: **Bâtiment principal d'intérêt patrimonial**

- valeur d'âge
- valeur d'architecture
- valeur d'usage
- valeur de rareté
- valeur historique

Valeur de contexte: **excellente**

Valeur d'authenticité: **Mauvaise**

Date Estimée Connue
1926-

Valeur patrimoniale: **Faible**

Typologie formelle: **Maison cubique (d'inspiration Four Square Style)**



IMG_7845.jpg

L'Isle-aux-Coudres

Saint-Louis

Fiche no

569

Fiche Pimiq

200626

1871 chemin des Coudriers

Catégorie de bien: **Bâtiment principal d'intérêt patrimonial**

- valeur d'âge
- valeur d'architecture
- valeur d'usage
- valeur de rareté
- valeur historique

Valeur de contexte: **excellente**

Valeur d'authenticité: **Passable**

Date Estimée Connue
1945-1950

Valeur patrimoniale: **Faible**

Typologie formelle: **Arts and Crafts**



IMG_7810.jpg

L'Isle-aux-Coudres

Saint-Louis

Fiche no
570
Fiche Pimiq
200627

1872 chemin des Coudriers

Catégorie de bien: **Bâtiment principal d'intérêt patrimonial**

- valeur d'âge
- valeur d'architecture
- valeur d'usage
- valeur de rareté
- valeur historique

Valeur de contexte: **excellent**
Valeur d'authenticité: **mauvaise**

Date Estimée Connue
1945-

Valeur patrimoniale : Faible

Typologie formelle: **Vernaculaire américain**



IMG_7819.jpg

L'Isle-aux-Coudres

Saint-Louis

Fiche no
574
Fiche Pimiq
200622

1887 chemin des Coudriers

Catégorie de bien: **Bâtiment principal d'intérêt patrimonial**

- valeur d'âge
- valeur d'architecture
- valeur d'usage
- valeur de rareté
- valeur historique

Valeur de contexte: **excellente**
Valeur d'authenticité: **Passable**

Date Estimée Connue
1865-1890

Valeur patrimoniale : Moyenne

Typologie formelle: **Vernaculaire américain**



IMG_7790.jpg

L'Isle-aux-Coudres

Saint-Louis

Fiche no
571
Fiche Pimiq
200625

1876 chemin des Coudriers

Catégorie de bien: **Bâtiment principal d'intérêt patrimonial**

- valeur d'âge
- valeur d'architecture
- valeur d'usage
- valeur de rareté
- valeur historique

Valeur de contexte: **excellente**
Valeur d'authenticité: **Passable**

Date Estimée Connue
1895-1920

Valeur patrimoniale : Faible

Typologie formelle: **Maison québécoise d'inspiration néoclassique**



IMG_7805.jpg

L'Isle-aux-Coudres

Saint-Louis

Fiche no
575
Fiche Pimiq
200621

1947 chemin des Coudriers

Catégorie de bien: **Bâtiment principal d'intérêt patrimonial**

- valeur d'âge
- valeur d'architecture
- valeur d'usage
- valeur de rareté
- valeur historique

Valeur de contexte: **excellente**
Valeur d'authenticité: **Passable**

Date Estimée Connue
1910-1935

Valeur patrimoniale : Faible

Typologie formelle: **Maison cubique (d'inspiration Four Square Style)**



IMG_7778.jpg

L'Isle-aux-Coudres

Saint-Louis

Fiche no
572
Fiche Pimiq
200623

Maison Perron

1877 chemin des Coudriers

Catégorie de bien: **Bâtiment principal d'intérêt patrimonial**

- valeur d'âge
- valeur d'architecture
- valeur d'usage
- valeur de rareté
- valeur historique

Valeur de contexte: **excellente**
Valeur d'authenticité: **Passable**

Date Estimée Connue
1730-

Valeur patrimoniale : Forte

Typologie formelle: **Maison mansardée**



IMG_7791.jpg

L'Isle-aux-Coudres

Saint-Louis

Fiche no
576
Fiche Pimiq
200620

1949 chemin des Coudriers

Catégorie de bien: **Bâtiment principal d'intérêt patrimonial**

- valeur d'âge
- valeur d'architecture
- valeur d'usage
- valeur de rareté
- valeur historique

Valeur de contexte: **excellente**
Valeur d'authenticité: **Passable**

Date Estimée Connue
1940-1955

Valeur patrimoniale : Faible

Typologie formelle: **Maison cubique (d'inspiration Four Square Style)**



IMG_7768.jpg

L'Isle-aux-Coudres

Saint-Louis

Fiche no
573
Fiche Pimiq
200624

1883 chemin des Coudriers

Catégorie de bien: **Bâtiment principal d'intérêt patrimonial**

- valeur d'âge
- valeur d'architecture
- valeur d'usage
- valeur de rareté
- valeur historique

Valeur de contexte: **excellente**
Valeur d'authenticité: **Passable**

Date Estimée Connue
1840-1880

Valeur patrimoniale : Moyenne

Typologie formelle: **Maison mansardée**



IMG_7800.jpg

L'Isle-aux-Coudres

Saint-Louis

Fiche no
577
Fiche Pimiq
200619

1993 chemin des Coudriers

Catégorie de bien: **Bâtiment principal d'intérêt patrimonial**

- valeur d'âge
- valeur d'architecture
- valeur d'usage
- valeur de rareté
- valeur historique

Valeur de contexte: **excellente**
Valeur d'authenticité: **Passable**

Date Estimée Connue
1880-1910

Valeur patrimoniale : Moyenne

Typologie formelle: **Vernaculaire américain**



IMG_7760.jpg

L'Isle-aux-Coudres

Saint-Louis

Fiche no
578
Fiche Pimiq
200618

1998 chemin des Coudriers

Catégorie de bien: **Bâtiment principal d'intérêt patrimonial**

- valeur d'âge
- valeur d'architecture
- valeur d'usage
- valeur de rareté
- valeur historique

Valeur de contexte: **excellent**

Valeur d'authenticité: **mauvaise**

Date Estimée Connue
1940-1955

Valeur patrimoniale : Faible

Typologie formelle: **Arts and Crafts**



IMG_7756.jpg

L'Isle-aux-Coudres

Saint-Bernard

Fiche no
534
Fiche Pimiq
200801

3161 3163 chemin des Coudriers

Catégorie de bien: **Bâtiment principal d'intérêt patrimonial**

- valeur d'âge
- valeur d'architecture
- valeur d'usage
- valeur de rareté
- valeur historique

Valeur de contexte: **excellente**

Valeur d'authenticité: **Passable**

Date Estimée Connue
1780-

Valeur patrimoniale : Forte

Typologie formelle: **Maison traditionnelle québécoise**



IMG_9143.jpg

L'Isle-aux-Coudres

Saint-Louis

Fiche no
579
Fiche Pimiq
200617

2010 chemin des Coudriers

Catégorie de bien: **Bâtiment principal d'intérêt patrimonial**

- valeur d'âge
- valeur d'architecture
- valeur d'usage
- valeur de rareté
- valeur historique

Valeur de contexte: **excellent**

Valeur d'authenticité: **mauvaise**

Date Estimée Connue
1940-1955

Valeur patrimoniale : Faible

Typologie formelle: **Arts and Crafts**



IMG_7751.jpg

L'Isle-aux-Coudres

Saint-Bernard

Fiche no
535
Fiche Pimiq
200802

3177 chemin des Coudriers

Catégorie de bien: **Bâtiment principal d'intérêt patrimonial**

- valeur d'âge
- valeur d'architecture
- valeur d'usage
- valeur de rareté
- valeur historique

Valeur de contexte: **excellente**

Valeur d'authenticité: **Excellente**

Date Estimée Connue
1895-1920

Valeur patrimoniale : Supérieure

Typologie formelle: **Maison cubique (d'inspiration Four Square Style)**



IMG_9149.jpg

L'Isle-aux-Coudres

Saint-Louis

Fiche no
580
Fiche Pimiq
200611

2044 chemin des Coudriers

Catégorie de bien: **Bâtiment principal d'intérêt patrimonial**

- valeur d'âge
- valeur d'architecture
- valeur d'usage
- valeur de rareté
- valeur historique

Valeur de contexte: **excellent**

Valeur d'authenticité: **Mauvaise**

Date Estimée Connue
1940-1955

Valeur patrimoniale : Faible

Typologie formelle: **Arts and Crafts**



IMG_7705.jpg

L'Isle-aux-Coudres

Saint-Bernard

Fiche no
536
Fiche Pimiq
200803

3185 chemin des Coudriers

Catégorie de bien: **Bâtiment principal d'intérêt patrimonial**

- valeur d'âge
- valeur d'architecture
- valeur d'usage
- valeur de rareté
- valeur historique

Valeur de contexte: **excellente**

Valeur d'authenticité: **Passable**

Date Estimée Connue
1933-

Valeur patrimoniale : Faible

Typologie formelle: **Maison cubique (d'inspiration Four Square Style)**



IMG_9162.jpg

L'Isle-aux-Coudres

Saint-Bernard

Fiche no
533
Fiche Pimiq
200800

3149 chemin des Coudriers

Catégorie de bien: **Bâtiment principal d'intérêt patrimonial**

- valeur d'âge
- valeur d'architecture
- valeur d'usage
- valeur de rareté
- valeur historique

Valeur de contexte: **excellent**

Valeur d'authenticité: **passable**

Date Estimée Connue
1900-1930

Valeur patrimoniale : Moyenne

Typologie formelle: **Maison cubique (d'inspiration Four Square Style)**



IMG_9135.jpg

L'Isle-aux-Coudres

Saint-Bernard

Fiche no
537
Fiche Pimiq
200804

3195 3197 chemin des Coudriers

Catégorie de bien: **Bâtiment principal d'intérêt patrimonial**

- valeur d'âge
- valeur d'architecture
- valeur d'usage
- valeur de rareté
- valeur historique

Valeur de contexte: **excellente**

Valeur d'authenticité: **Passable**

Date Estimée Connue
? -1960

Valeur patrimoniale : Moyenne

Typologie formelle: **Arts and Crafts**



IMG_9164.jpg

L'Isle-aux-Coudres

Saint-Bernard

Fiche no
538
Fiche Pimiq
200805

3233 chemin des Coudriers

Catégorie de bien: **Bâtiment principal d'intérêt patrimonial**

- valeur d'âge
- valeur d'architecture
- valeur d'usage
- valeur de rareté
- valeur historique

Valeur de contexte: **supérieure**
Valeur d'authenticité: **Passable**

Date Estimée Connue
1855-1880

Valeur patrimoniale :Moyenne

Typologie formelle: **Maison traditionnelle québécoise**

IMG_9174.jpg



L'Isle-aux-Coudres

Saint-Bernard

Fiche no
542
Fiche Pimiq
200809

3378 chemin des Coudriers

Catégorie de bien: **Bâtiment principal d'intérêt patrimonial**

- valeur d'âge
- valeur d'architecture
- valeur d'usage
- valeur de rareté
- valeur historique

Valeur de contexte: **supérieure**
Valeur d'authenticité: **mauvaise**

Date Estimée Connue
1890-1920

Valeur patrimoniale :Faible

Typologie formelle: **Vernaculaire américain**

IMG_9202.jpg



L'Isle-aux-Coudres

Saint-Bernard

Fiche no
539
Fiche Pimiq
200806

3295 chemin des Coudriers

Catégorie de bien: **Bâtiment principal d'intérêt patrimonial**

- valeur d'âge
- valeur d'architecture
- valeur d'usage
- valeur de rareté
- valeur historique

Valeur de contexte: **excellente**
Valeur d'authenticité: **Passable**

Date Estimée Connue
1940-1955

Valeur patrimoniale :Faible

Typologie formelle: **Arts and Crafts**

IMG_9186.jpg



L'Isle-aux-Coudres

Saint-Bernard

Fiche no
543
Fiche Pimiq
200810

3390 chemin des Coudriers

Catégorie de bien: **Bâtiment principal d'intérêt patrimonial**

- valeur d'âge
- valeur d'architecture
- valeur d'usage
- valeur de rareté
- valeur historique

Valeur de contexte: **supérieure**
Valeur d'authenticité: **mauvaise**

Date Estimée Connue
1920-1940

Valeur patrimoniale :Faible

Typologie formelle: **Maison cubique (d'inspiration Four Square Style)**

IMG_9209.jpg



L'Isle-aux-Coudres

Saint-Bernard

Fiche no
540
Fiche Pimiq
200807

3344 chemin des Coudriers

Catégorie de bien: **Bâtiment principal d'intérêt patrimonial**

- valeur d'âge
- valeur d'architecture
- valeur d'usage
- valeur de rareté
- valeur historique

Valeur de contexte: **supérieure**
Valeur d'authenticité: **mauvaise**

Date Estimée Connue
1855-1880

Valeur patrimoniale :Moyenne

Typologie formelle: **Maison traditionnelle québécoise**

IMG_9189.jpg



L'Isle-aux-Coudres

Saint-Bernard

Fiche no
544
Fiche Pimiq
200811

3396 3398 chemin des Coudriers

Catégorie de bien: **Bâtiment principal d'intérêt patrimonial**

- valeur d'âge
- valeur d'architecture
- valeur d'usage
- valeur de rareté
- valeur historique

Valeur de contexte: **excellente**
Valeur d'authenticité: **Mauvaise**

Date Estimée Connue
1880-1910

Valeur patrimoniale :Faible

Typologie formelle: **Vernaculaire américain**

IMG_9216.jpg



L'Isle-aux-Coudres

Saint-Bernard

Fiche no
541
Fiche Pimiq
200808

3356 chemin des Coudriers

Catégorie de bien: **Bâtiment principal d'intérêt patrimonial**

- valeur d'âge
- valeur d'architecture
- valeur d'usage
- valeur de rareté
- valeur historique

Valeur de contexte: **supérieure**
Valeur d'authenticité: **Passable**

Date Estimée Connue
1790-1860

Valeur patrimoniale :Moyenne

Typologie formelle: **Maison traditionnelle québécoise**

IMG_9198.jpg



L'Isle-aux-Coudres

Saint-Bernard

Fiche no
545
Fiche Pimiq
200812

3407 chemin des Coudriers

Catégorie de bien: **Bâtiment principal d'intérêt patrimonial**

- valeur d'âge
- valeur d'architecture
- valeur d'usage
- valeur de rareté
- valeur historique

Valeur de contexte: **supérieure**
Valeur d'authenticité: **Mauvaise**

Date Estimée Connue
1930-1955

Valeur patrimoniale :Faible

Typologie formelle: **Arts and Crafts**

IMG_9221.jpg



L'Isle-aux-Coudres Saint-Bernard

3422 chemin des Coudriers

Catégorie de bien: **Bâtiment principal d'intérêt patrimonial**

valeur d'âge
 valeur d'architecture
 valeur d'usage
 valeur de rareté
 valeur historique

Valeur de contexte: **supérieure**
 Valeur d'authenticité: **Passable**

Date Estimée Connue
1850-1870

Valeur patrimoniale :Forte

Typologie formelle: **Maison traditionnelle québécoise**

Fiche no 546
 Fiche Pimiq 200813



IMG_9225.jpg

L'Isle-aux-Coudres La Baleine

110 chemin de La Baleine

Catégorie de bien: **Bâtiment principal d'intérêt patrimonial**

valeur d'âge
 valeur d'architecture
 valeur d'usage
 valeur de rareté
 valeur historique

Valeur de contexte: **excellente**
 Valeur d'authenticité: **Passable**

Date Estimée Connue
1830-1840

Valeur patrimoniale :Forte

Typologie formelle: **Maison traditionnelle québécoise**

Fiche no 496
 Fiche Pimiq 200651



IMG_8039.jpg

L'Isle-aux-Coudres Saint-Louis

26 chemin des Crans

Catégorie de bien: **Bâtiment principal d'intérêt patrimonial**

valeur d'âge
 valeur d'architecture
 valeur d'usage
 valeur de rareté
 valeur historique

Valeur de contexte: **excellente**
 Valeur d'authenticité: **Passable**

Date Estimée Connue
1815-

Valeur patrimoniale :Moyenne

Typologie formelle: **Maison québécoise d'inspiration néoclassique**

Fiche no 581
 Fiche Pimiq 200657



IMG_8079.jpg

L'Isle-aux-Coudres La Baleine

118 chemin de La Baleine

Catégorie de bien: **Bâtiment principal d'intérêt patrimonial**

valeur d'âge
 valeur d'architecture
 valeur d'usage
 valeur de rareté
 valeur historique

Valeur de contexte: **excellente**
 Valeur d'authenticité: **Passable**

Date Estimée Connue
1939-

Valeur patrimoniale :Moyenne

Typologie formelle: **Habitation type à toit plat**

Fiche no 497
 Fiche Pimiq 200650



IMG_8031.jpg

L'Isle-aux-Coudres La Baleine

62 chemin de La Baleine

Catégorie de bien: **Bâtiment principal d'intérêt patrimonial**

valeur d'âge
 valeur d'architecture
 valeur d'usage
 valeur de rareté
 valeur historique

Valeur de contexte: **excellente**
 Valeur d'authenticité: **Mauvaise**

Date Estimée Connue
1900-1930

Valeur patrimoniale :Faible

Typologie formelle: **Maison cubique (d'inspiration Four Square Style)**

Fiche no 494
 Fiche Pimiq 200653



IMG_8054.jpg

L'Isle-aux-Coudres La Baleine

160 chemin de La Baleine

Catégorie de bien: **Bâtiment principal d'intérêt patrimonial**

valeur d'âge
 valeur d'architecture
 valeur d'usage
 valeur de rareté
 valeur historique

Valeur de contexte: **excellente**
 Valeur d'authenticité: **Passable**

Date Estimée Connue
1894-

Valeur patrimoniale :Moyenne

Typologie formelle: **Maison cubique (d'inspiration Four Square Style)**

Fiche no 498
 Fiche Pimiq 200649



IMG_8018.jpg

L'Isle-aux-Coudres La Baleine

82 chemin de La Baleine

Catégorie de bien: **Bâtiment principal d'intérêt patrimonial**

valeur d'âge
 valeur d'architecture
 valeur d'usage
 valeur de rareté
 valeur historique

Valeur de contexte: **excellente**
 Valeur d'authenticité: **Passable**

Date Estimée Connue
1860-1890

Valeur patrimoniale :Moyenne

Typologie formelle: **Maison cubique (d'inspiration Four Square Style)**

Fiche no 495
 Fiche Pimiq 200652



IMG_8047.jpg

L'Isle-aux-Coudres La Baleine

208 chemin de La Baleine

Catégorie de bien: **Bâtiment principal d'intérêt patrimonial**

valeur d'âge
 valeur d'architecture
 valeur d'usage
 valeur de rareté
 valeur historique

Valeur de contexte: **excellente**
 Valeur d'authenticité: **Passable**

Date Estimée Connue
1869-

Valeur patrimoniale :Moyenne

Typologie formelle: **Maison mansardée**

Fiche no 499
 Fiche Pimiq 200648



IMG_8013.jpg

L'Isle-aux-Coudres

La Baleine

Fiche no

500

Fiche Pimiq

92599

236 chemin de La Baleine

Maison Leclerc

Catégorie de bien: **Bâtiment principal d'intérêt patrimonial**

- valeur d'âge
- valeur d'architecture
- valeur d'usage
- valeur de rareté
- valeur historique

Valeur de contexte: **excellent**

Valeur d'authenticité: **Excellent**

Date Estimée Connue
1750-1780

Valeur patrimoniale: **Supérieure**

Typologie formelle: **Architecture d'inspiration française**

IMG_8005.jpg



L'Isle-aux-Coudres

La Baleine

Fiche no

504

Fiche Pimiq

200644

350 chemin de La Baleine

Maison Bergeron

Catégorie de bien: **Bâtiment principal d'intérêt patrimonial**

- valeur d'âge
- valeur d'architecture
- valeur d'usage
- valeur de rareté
- valeur historique

Valeur de contexte: **excellente**

Valeur d'authenticité: **mauvaise**

Date Estimée Connue
1850-

Valeur patrimoniale: **Moyenne**

Typologie formelle: **Maison cubique (d'inspiration Four Square Style)**

IMG_7976.jpg



L'Isle-aux-Coudres

La Baleine

Fiche no

501

Fiche Pimiq

200647

298 chemin de La Baleine

Catégorie de bien: **Bâtiment principal d'intérêt patrimonial**

- valeur d'âge
- valeur d'architecture
- valeur d'usage
- valeur de rareté
- valeur historique

Valeur de contexte: **excellent**

Valeur d'authenticité: **Passable**

Date Estimée Connue
1840-1880

Valeur patrimoniale: **Forte**

Typologie formelle: **Maison traditionnelle québécoise**

IMG_7993.jpg



L'Isle-aux-Coudres

La Baleine

Fiche no

505

Fiche Pimiq

200643

358 chemin de La Baleine

Maison Bergeron

Catégorie de bien: **Bâtiment principal d'intérêt patrimonial**

- valeur d'âge
- valeur d'architecture
- valeur d'usage
- valeur de rareté
- valeur historique

Valeur de contexte: **excellente**

Valeur d'authenticité: **Excellente**

Date Estimée Connue
1863-

Valeur patrimoniale: **Supérieure**

Typologie formelle: **Maison traditionnelle québécoise**

IMG_7961.jpg



L'Isle-aux-Coudres

La Baleine

Fiche no

502

Fiche Pimiq

200646

300 chemin de La Baleine

Catégorie de bien: **Bâtiment principal d'intérêt patrimonial**

- valeur d'âge
- valeur d'architecture
- valeur d'usage
- valeur de rareté
- valeur historique

Valeur de contexte: **excellent**

Valeur d'authenticité: **Mauvaise**

Date Estimée Connue
1930-1945

Valeur patrimoniale: **Faible**

Typologie formelle: **Hors-type**

IMG_7992.jpg



L'Isle-aux-Coudres

La Baleine

Fiche no

506

Fiche Pimiq

200642

372 chemin de La Baleine

Catégorie de bien: **Bâtiment principal d'intérêt patrimonial**

- valeur d'âge
- valeur d'architecture
- valeur d'usage
- valeur de rareté
- valeur historique

Valeur de contexte: **excellente**

Valeur d'authenticité: **Passable**

Date Estimée Connue
1870-

Valeur patrimoniale: **Moyenne**

Typologie formelle: **Maison traditionnelle québécoise**

IMG_7948.jpg



L'Isle-aux-Coudres

La Baleine

Fiche no

503

Fiche Pimiq

200645

320 chemin de La Baleine

Maison Lapointe

Catégorie de bien: **Bâtiment principal d'intérêt patrimonial**

- valeur d'âge
- valeur d'architecture
- valeur d'usage
- valeur de rareté
- valeur historique

Valeur de contexte: **excellent**

Valeur d'authenticité: **Passable**

Date Estimée Connue
1830-1840

Valeur patrimoniale: **Forte**

Typologie formelle: **Maison traditionnelle québécoise**

IMG_7980.jpg



L'Isle-aux-Coudres

La Baleine

Fiche no

507

Fiche Pimiq

200641

396 chemin de La Baleine

Catégorie de bien: **Bâtiment principal d'intérêt patrimonial**

- valeur d'âge
- valeur d'architecture
- valeur d'usage
- valeur de rareté
- valeur historique

Valeur de contexte: **excellente**

Valeur d'authenticité: **Passable**

Date Estimée Connue
1855-1880

Valeur patrimoniale: **Moyenne**

Typologie formelle: **Maison traditionnelle québécoise**

IMG_7939.jpg



L'Isle-aux-Coudres

La Baleine

Fiche no
508
Fiche Pimiq
200640

402 chemin de La Baleine

Maison Georges-Dufour

Catégorie de bien: **Bâtiment principal d'intérêt patrimonial**

- valeur d'âge
- valeur d'architecture
- valeur d'usage
- valeur de rareté
- valeur historique

Valeur de contexte: **excellent**
Valeur d'authenticité: **mauvaise**

Date Estimée Connue
1900-1912

Valeur patrimoniale : Faible

Typologie formelle: **Vernaculaire américain**



IMG_7932.jpg

L'Isle-aux-Coudres

Saint-Louis

57 chemin du Moulin

Catégorie de bien: **Bâtiment principal d'intérêt patrimonial**

- valeur d'âge
- valeur d'architecture
- valeur d'usage
- valeur de rareté
- valeur historique

Valeur de contexte: **excellente**
Valeur d'authenticité: **Passable**

Date Estimée Connue
1930-1945

Valeur patrimoniale : Faible

Typologie formelle: **Vernaculaire américain**



IMG_7713.jpg

L'Isle-aux-Coudres

La Baleine

Fiche no
509
Fiche Pimiq
200639

410 chemin de La Baleine

Maison Grégoire-Dufour

Catégorie de bien: **Bâtiment principal d'intérêt patrimonial**

- valeur d'âge
- valeur d'architecture
- valeur d'usage
- valeur de rareté
- valeur historique

Valeur de contexte: **excellente**
Valeur d'authenticité: **Passable**

Date Estimée Connue
1912-

Valeur patrimoniale : Moyenne

Typologie formelle: **Maison québécoise d'inspiration néoclassique**



IMG_7922.jpg

L'Isle-aux-Coudres

Saint-Louis

39 chemin du Moulin

Catégorie de bien: **Bâtiment principal d'intérêt patrimonial**

- valeur d'âge
- valeur d'architecture
- valeur d'usage
- valeur de rareté
- valeur historique

Valeur de contexte: **excellente**
Valeur d'authenticité: **Passable**

Date Estimée Connue
1715-

Valeur patrimoniale : Supérieure

Typologie formelle: **Maison traditionnelle québécoise**



IMG_7734.jpg

L'Isle-aux-Coudres

La Baleine

Fiche no
510
Fiche Pimiq
200638

418 chemin de La Baleine

Maison Oscar-Dufour

Catégorie de bien: **Bâtiment principal d'intérêt patrimonial**

- valeur d'âge
- valeur d'architecture
- valeur d'usage
- valeur de rareté
- valeur historique

Valeur de contexte: **excellent**
Valeur d'authenticité: **passable**

Date Estimée Connue
1912- 1912

Valeur patrimoniale : Moyenne

Typologie formelle: **Vernaculaire américain**



IMG_7914.jpg

L'Isle-aux-Coudres

Saint-Louis

48 chemin du Moulin

Catégorie de bien: **Bâtiment principal d'intérêt patrimonial**

- valeur d'âge
- valeur d'architecture
- valeur d'usage
- valeur de rareté
- valeur historique

Valeur de contexte: **excellente**
Valeur d'authenticité: **Mauvaise**

Date Estimée Connue
1949- 1949

Valeur patrimoniale : Faible

Typologie formelle: **Vernaculaire américain**



IMG_7721.jpg

L'Isle-aux-Coudres

La Baleine

Fiche no
511
Fiche Pimiq
200637

434 chemin de La Baleine

Catégorie de bien: **Bâtiment principal d'intérêt patrimonial**

- valeur d'âge
- valeur d'architecture
- valeur d'usage
- valeur de rareté
- valeur historique

Valeur de contexte: **excellent**
Valeur d'authenticité: **Passable**

Date Estimée Connue
1940-1955

Valeur patrimoniale : Faible

Typologie formelle: **Arts and Crafts**



IMG_7898.jpg

L'Isle-aux-Coudres

Saint-Louis

chemin des Prairies

Catégorie de bien: **Bâtiment principal d'intérêt patrimonial**

- valeur d'âge
- valeur d'architecture
- valeur d'usage
- valeur de rareté
- valeur historique

Valeur de contexte: **excellente**
Valeur d'authenticité: **Passable**

Date Estimée Connue
1920-1945

Valeur patrimoniale : Moyenne

Typologie formelle: **Architecture de villégiature**



IMG_8090.jpg

L'Isle-aux-Coudres

Saint-Louis

Fiche no
588
Fiche Pimiq
200616

2 chemin du Ruisseau-Rouge

Catégorie de bien: **Bâtiment principal d'intérêt patrimonial**

- valeur d'âge
- valeur d'architecture
- valeur d'usage
- valeur de rareté
- valeur historique

Valeur de contexte: **excellente**

Valeur d'authenticité: **Passable**

Date Estimée Connue
1900-1915

Valeur patrimoniale : Faible

Typologie formelle: **Maison cubique (d'inspiration Four Square Style)**



IMG_7743.jpg

Les Éboulements

Les Éboulements

Fiche no
589
Fiche Pimiq
201034

50 rang de Cap-aux-Oies

Catégorie de bien: **Bâtiment principal d'intérêt patrimonial**

- valeur d'âge
- valeur d'architecture
- valeur d'usage
- valeur de rareté
- valeur historique

Valeur de contexte: **excellente**

Valeur d'authenticité: **excellente**

Date Estimée Connue
1830-1860

Valeur patrimoniale : Supérieure

Typologie formelle: **Maison traditionnelle québécoise**



IMG_1093.jpg

L'Isle-aux-Coudres

Saint-Louis

Fiche no
587
Fiche Pimiq
200615

12 chemin du Ruisseau-Rouge

Catégorie de bien: **Bâtiment principal d'intérêt patrimonial**

- valeur d'âge
- valeur d'architecture
- valeur d'usage
- valeur de rareté
- valeur historique

Valeur de contexte: **excellente**

Valeur d'authenticité: **Passable**

Date Estimée Connue
1855-1900

Valeur patrimoniale : Moyenne

Typologie formelle: **Maison traditionnelle québécoise**



IMG_7739.jpg

Les Éboulements

Les Éboulements

Fiche no
590
Fiche Pimiq
200676

714 chemin de Cap-aux-Oies

Catégorie de bien: **Bâtiment principal d'intérêt patrimonial**

- valeur d'âge
- valeur d'architecture
- valeur d'usage
- valeur de rareté
- valeur historique

Valeur de contexte: **excellente**

Valeur d'authenticité: **Passable**

Date Estimée Connue
1840-1850

Valeur patrimoniale : Forte

Typologie formelle: **Maison traditionnelle québécoise**



IMG_8238.jpg

L'Isle-aux-Coudres

Saint-Bernard

Fiche no
547
Fiche Pimiq
200814

8 chemin de la Traversée

Catégorie de bien: **Bâtiment principal d'intérêt patrimonial**

- valeur d'âge
- valeur d'architecture
- valeur d'usage
- valeur de rareté
- valeur historique

Valeur de contexte: **excellente**

Valeur d'authenticité: **Passable**

Date Estimée Connue
1935-1955

Valeur patrimoniale : Faible

Typologie formelle: **Arts and Crafts**



IMG_9230.jpg

Les Éboulements

Saint-Joseph-de-la-Rive

Fiche no
738
Fiche Pimiq
201038

232 côte des Cèdres

Catégorie de bien: **Bâtiment principal d'intérêt patrimonial**

- valeur d'âge
- valeur d'architecture
- valeur d'usage
- valeur de rareté
- valeur historique

Valeur de contexte: **excellente**

Valeur d'authenticité: **bonne**

Date Estimée Connue
1794-

Valeur patrimoniale : Supérieure

Typologie formelle: **Maison québécoise d'inspiration néoclassique**



IMG_1147.jpg

Les Éboulements

Les Éboulements

Fiche no
588
Fiche Pimiq
201035

49 rang de Cap-aux-Oies

Catégorie de bien: **Bâtiment principal d'intérêt patrimonial - École de rang**

- valeur d'âge
- valeur d'architecture
- valeur d'usage
- valeur de rareté
- valeur historique

Valeur de contexte: **excellente**

Valeur d'authenticité: **passable**

Date Estimée Connue
1910-

Valeur patrimoniale : Moyenne

Typologie formelle: **Vernaculaire américain**



IMG_1105.jpg

Les Éboulements

Saint-Joseph-de-la-Rive

Fiche no
739
Fiche Pimiq
201039

242 côte des Cèdres

Catégorie de bien: **Bâtiment principal d'intérêt patrimonial**

- valeur d'âge
- valeur d'architecture
- valeur d'usage
- valeur de rareté
- valeur historique

Valeur de contexte: **excellente**

Valeur d'authenticité: **passable**

Date Estimée Connue
1900-1915

Valeur patrimoniale : Moyenne

Typologie formelle: **Maison cubique (d'inspiration Four Square Style)**



IMG_1204.jpg

Les Éboulements

Saint-Joseph-de-la-Rive

Fiche no
740
Fiche Pimiq
201040

254 côte des Cèdres

Catégorie de bien: **Bâtiment principal d'intérêt patrimonial**

- valeur d'âge
- valeur d'architecture
- valeur d'usage
- valeur de rareté
- valeur historique

Valeur de contexte: **excellente**
Valeur d'authenticité: **bonne**

Date Estimée Connue
1900-1930

Valeur patrimoniale :Moyenne

Typologie formelle: **Maison cubique (d'inspiration Four Square Style)**



IMG_1177.jpg

Les Éboulements

Saint-Joseph-de-la-Rive

Fiche no
744
Fiche Pimiq
200750

10 rang des Éboulements-Centre

Catégorie de bien: **Bâtiment principal d'intérêt patrimonial**

- valeur d'âge
- valeur d'architecture
- valeur d'usage
- valeur de rareté
- valeur historique

Valeur de contexte: **excellente**
Valeur d'authenticité: **Excellente**

Date Estimée Connue
1825-

Valeur patrimoniale :Supérieure

Typologie formelle: **Maison traditionnelle québécoise**



IMG_8727.jpg

Les Éboulements

Saint-Joseph-de-la-Rive

Fiche no
741
Fiche Pimiq
201041

258 côte des Cèdres

Catégorie de bien: **Bâtiment principal d'intérêt patrimonial**

- valeur d'âge
- valeur d'architecture
- valeur d'usage
- valeur de rareté
- valeur historique

Valeur de contexte: **excellente**
Valeur d'authenticité: **bonne**

Date Estimée Connue
1820-1825

Valeur patrimoniale :Forte

Typologie formelle: **Maison traditionnelle québécoise**



IMG_1185.jpg

Les Éboulements

Saint-Joseph-de-la-Rive

Fiche no
745
Fiche Pimiq
200753

23 rang des Éboulements-Centre

Catégorie de bien: **Bâtiment principal d'intérêt patrimonial**

- valeur d'âge
- valeur d'architecture
- valeur d'usage
- valeur de rareté
- valeur historique

Valeur de contexte: **excellente**
Valeur d'authenticité: **Passable**

Date Estimée Connue
1840-1880

Valeur patrimoniale :Forte

Typologie formelle: **Maison traditionnelle québécoise**



IMG_8760.jpg

Les Éboulements

Saint-Joseph-de-la-Rive

Fiche no
742
Fiche Pimiq
200748

6 rang des Éboulements-Centre

Catégorie de bien: **Bâtiment principal d'intérêt patrimonial**

- valeur d'âge
- valeur d'architecture
- valeur d'usage
- valeur de rareté
- valeur historique

Valeur de contexte: **excellente**
Valeur d'authenticité: **Excellente**

Date Estimée Connue
1850-1890

Valeur patrimoniale :Supérieure

Typologie formelle: **Maison traditionnelle québécoise**



IMG_8704.jpg

Les Éboulements

Saint-Joseph-de-la-Rive

Fiche no
746
Fiche Pimiq
200752

25 rang des Éboulements-Centre

Catégorie de bien: **Bâtiment principal d'intérêt patrimonial**

- valeur d'âge
- valeur d'architecture
- valeur d'usage
- valeur de rareté
- valeur historique

Valeur de contexte: **excellente**
Valeur d'authenticité: **Excellente**

Date Estimée Connue
1748-

Valeur patrimoniale :Exceptionnelle

Typologie formelle: **Bâtiments utilitaires**



IMG_8745.jpg

Les Éboulements

Saint-Joseph-de-la-Rive

Fiche no
743
Fiche Pimiq
200749

8 rang des Éboulements-Centre

Catégorie de bien: **Bâtiment principal d'intérêt patrimonial**

- valeur d'âge
- valeur d'architecture
- valeur d'usage
- valeur de rareté
- valeur historique

Valeur de contexte: **excellente**
Valeur d'authenticité: **Excellente**

Date Estimée Connue
1760-1875

Valeur patrimoniale :Supérieure

Typologie formelle: **Maison traditionnelle québécoise**



IMG_8709.jpg

Les Éboulements

Saint-Joseph-de-la-Rive

Fiche no
747
Fiche Pimiq
200751

29 31 rang des Éboulements-Centre

Catégorie de bien: **Bâtiment principal d'intérêt patrimonial**

- valeur d'âge
- valeur d'architecture
- valeur d'usage
- valeur de rareté
- valeur historique

Valeur de contexte: **excellente**
Valeur d'authenticité: **Passable**

Date Estimée Connue
1930-1940

Valeur patrimoniale :Moyenne

Typologie formelle: **Maison cubique (d'inspiration Four Square Style)**



IMG_8739.jpg

Les Éboulements

32 rang des Éboulements-Centre

Catégorie de bien: **Bâtiment principal d'intérêt patrimonial**

valeur d'âge
 valeur d'architecture
 valeur d'usage
 valeur de rareté
 valeur historique

Valeur de contexte: **excellente**

Valeur d'authenticité: **passable**

Date Estimée Connue
1925-1945

Valeur patrimoniale :Forte

Typologie formelle: **Hors-type (maison à toit brisé)**

Fiche no
748
Fiche Pimiq
200754

Saint-Joseph-de-la-Rive

Maison de Félix-Antoine-Savard « Le refuge de l'écrivain »



IMG_8770.jpg

Les Éboulements

59 rang des Éboulements-Centre

Catégorie de bien: **Bâtiment principal d'intérêt patrimonial**

valeur d'âge
 valeur d'architecture
 valeur d'usage
 valeur de rareté
 valeur historique

Valeur de contexte: **excellente**

Valeur d'authenticité: **Bonne**

Date Estimée Connue
1850-1880

Valeur patrimoniale :Forte

Typologie formelle: **Maison québécoise d'inspiration néoclassique**

Fiche no
752
Fiche Pimiq
200766

Saint-Joseph-de-la-Rive



IMG_8873.jpg

Les Éboulements

51 rang des Éboulements-Centre

Catégorie de bien: **Bâtiment principal d'intérêt patrimonial**

valeur d'âge
 valeur d'architecture
 valeur d'usage
 valeur de rareté
 valeur historique

Valeur de contexte: **excellente**

Valeur d'authenticité: **Passable**

Date Estimée Connue
1725-

Valeur patrimoniale :Supérieure

Typologie formelle: **Maison traditionnelle québécoise**

Fiche no
749
Fiche Pimiq
200768

Saint-Joseph-de-la-Rive



IMG_8889.jpg

Les Éboulements

61 rang des Éboulements-Centre

Catégorie de bien: **Bâtiment principal d'intérêt patrimonial - École de rang**

valeur d'âge
 valeur d'architecture
 valeur d'usage
 valeur de rareté
 valeur historique

Valeur de contexte: **excellente**

Valeur d'authenticité: **Bonne**

Date Estimée Connue
1915- 1915

Valeur patrimoniale :Forte

Typologie formelle: **Architecture publique**

Fiche no
753
Fiche Pimiq
200765

Saint-Joseph-de-la-Rive

Ancienne école de rang



IMG_8865.jpg

Les Éboulements

55 rang des Éboulements-Centre

Catégorie de bien: **Bâtiment principal d'intérêt patrimonial**

valeur d'âge
 valeur d'architecture
 valeur d'usage
 valeur de rareté
 valeur historique

Valeur de contexte: **excellente**

Valeur d'authenticité: **Bonne**

Date Estimée Connue
1720-

Valeur patrimoniale :Supérieure

Typologie formelle: **Maison traditionnelle québécoise**

Fiche no
750
Fiche Pimiq
200755

Saint-Joseph-de-la-Rive



IMG_8785.jpg

Les Éboulements

65 rang des Éboulements-Centre

Catégorie de bien: **Bâtiment principal d'intérêt patrimonial**

valeur d'âge
 valeur d'architecture
 valeur d'usage
 valeur de rareté
 valeur historique

Valeur de contexte: **excellente**

Valeur d'authenticité: **Bonne**

Date Estimée Connue
1825-

Valeur patrimoniale :Forte

Typologie formelle: **Maison traditionnelle québécoise**

Fiche no
754
Fiche Pimiq
200764

Saint-Joseph-de-la-Rive



IMG_8857.jpg

Les Éboulements

57 rang des Éboulements-Centre

Catégorie de bien: **Bâtiment principal d'intérêt patrimonial**

valeur d'âge
 valeur d'architecture
 valeur d'usage
 valeur de rareté
 valeur historique

Valeur de contexte: **excellente**

Valeur d'authenticité: **Bonne**

Date Estimée Connue
1930-

Valeur patrimoniale :Supérieure

Typologie formelle: **Hors-type (bâtiment à quatre versants)**

Fiche no
751
Fiche Pimiq
200767

Saint-Joseph-de-la-Rive



IMG_8882.jpg

Les Éboulements

69 rang des Éboulements-Centre

Catégorie de bien: **Bâtiment principal d'intérêt patrimonial**

valeur d'âge
 valeur d'architecture
 valeur d'usage
 valeur de rareté
 valeur historique

Valeur de contexte: **excellente**

Valeur d'authenticité: **Bonne**

Date Estimée Connue
1884-

Valeur patrimoniale :Forte

Typologie formelle: **Maison mansardée**

Fiche no
755
Fiche Pimiq
200763

Saint-Joseph-de-la-Rive

Maison Tremblay-Gauthier



IMG_8852.jpg

Les Éboulements

Saint-Joseph-de-la-Rive

Fiche no
756
Fiche Pimiq
200762

71 rang des Éboulements-Centre

Catégorie de bien: **Bâtiment principal d'intérêt patrimonial**

- valeur d'âge
- valeur d'architecture
- valeur d'usage
- valeur de rareté
- valeur historique

Valeur de contexte: **excellent**

Valeur d'authenticité: **Bonne**

Date Estimée Connue
1880-1910

Valeur patrimoniale :Forte

Typologie formelle: **Néogothique**



IMG_8844.jpg

Les Éboulements

Saint-Joseph-de-la-Rive

Fiche no
760
Fiche Pimiq
200758

91 rang des Éboulements-Centre

Catégorie de bien: **Bâtiment principal d'intérêt patrimonial**

- valeur d'âge
- valeur d'architecture
- valeur d'usage
- valeur de rareté
- valeur historique

Valeur de contexte: **excellente**

Valeur d'authenticité: **Passable**

Date Estimée Connue
1920-1945

Valeur patrimoniale :Moyenne

Typologie formelle: **Maison cubique (d'inspiration Four Square Style)**



IMG_8813.jpg

Les Éboulements

Saint-Joseph-de-la-Rive

Fiche no
757
Fiche Pimiq
200761

75 rang des Éboulements-Centre

Catégorie de bien: **Bâtiment principal d'intérêt patrimonial**

- valeur d'âge
- valeur d'architecture
- valeur d'usage
- valeur de rareté
- valeur historique

Valeur de contexte: **excellente**

Valeur d'authenticité: **Bonne**

Date Estimée Connue
1840-1870

Valeur patrimoniale :Supérieure

Typologie formelle: **Maison traditionnelle québécoise**



IMG_8837.jpg

Les Éboulements

Saint-Joseph-de-la-Rive

Fiche no
761
Fiche Pimiq
200757

105 rang des Éboulements-Centre

Catégorie de bien: **Bâtiment principal d'intérêt patrimonial**

- valeur d'âge
- valeur d'architecture
- valeur d'usage
- valeur de rareté
- valeur historique

Valeur de contexte: **excellente**

Valeur d'authenticité: **Passable**

Date Estimée Connue
1780-1800

Valeur patrimoniale :Moyenne

Typologie formelle: **Maison traditionnelle québécoise**



IMG_8806.jpg

Les Éboulements

Saint-Joseph-de-la-Rive

Fiche no
758
Fiche Pimiq
200760

81 rang des Éboulements-Centre

Catégorie de bien: **Bâtiment principal d'intérêt patrimonial**

- valeur d'âge
- valeur d'architecture
- valeur d'usage
- valeur de rareté
- valeur historique

Valeur de contexte: **supérieure**

Valeur d'authenticité: **bonne**

Date Estimée Connue
1803-

Valeur patrimoniale :Forte

Typologie formelle: **Maison québécoise d'inspiration néoclassique**



IMG_8829.jpg

Les Éboulements

Saint-Joseph-de-la-Rive

Fiche no
762
Fiche Pimiq
200756

111 rang des Éboulements-Centre

Catégorie de bien: **Bâtiment principal d'intérêt patrimonial**

- valeur d'âge
- valeur d'architecture
- valeur d'usage
- valeur de rareté
- valeur historique

Valeur de contexte: **excellente**

Valeur d'authenticité: **Passable**

Date Estimée Connue
1875-

Valeur patrimoniale :Moyenne

Typologie formelle: **Vernaculaire américain**



IMG_8795.jpg

Les Éboulements

Saint-Joseph-de-la-Rive

Fiche no
759
Fiche Pimiq
200759

83 rang des Éboulements-Centre

Catégorie de bien: **Bâtiment principal d'intérêt patrimonial**

- valeur d'âge
- valeur d'architecture
- valeur d'usage
- valeur de rareté
- valeur historique

Valeur de contexte: **excellente**

Valeur d'authenticité: **Bonne**

Date Estimée Connue
1910-1920

Valeur patrimoniale :Forte

Typologie formelle: **Arts and Crafts**



IMG_8818.jpg

Les Éboulements

Saint-Joseph-de-la-Rive

Fiche no
763
Fiche Pimiq
200256

225 rue de l'Église

Catégorie de bien: **Bâtiment principal d'intérêt patrimonial**

- valeur d'âge
- valeur d'architecture
- valeur d'usage
- valeur de rareté
- valeur historique

Valeur de contexte: **excellente**

Valeur d'authenticité: **Bonne**

Date Estimée Connue
1900-1930

Valeur patrimoniale :Moyenne

Typologie formelle: **Maison cubique (d'inspiration Four Square Style)**



BIMG_0330.jpg

Les Éboulements Saint-Joseph-de-la-Rive

Fiche no 764
Fiche Pimiq 200251

252 rue de l'Église
Ancien presbytère de Saint-Joseph-de-la-Rive

Catégorie de bien: **Bâtiment principal d'intérêt patrimonial**

valeur d'âge
 valeur d'architecture
 valeur d'usage
 valeur de rareté
 valeur historique

Valeur de contexte: **supérieure**
Valeur d'authenticité: **Bonne**

Date Estimée Connue
1932- 1932

Valeur patrimoniale :Forte



Typologie formelle: **Maison cubique (d'inspiration Four Square Style)**

BIMG_0261.jpg

Les Éboulements Saint-Joseph-de-la-Rive

Fiche no 768
Fiche Pimiq 200255

286 288 rue de l'Église
Bâtiment principal d'intérêt patrimonial

Catégorie de bien: **Bâtiment principal d'intérêt patrimonial**

valeur d'âge
 valeur d'architecture
 valeur d'usage
 valeur de rareté
 valeur historique

Valeur de contexte: **supérieure**
Valeur d'authenticité: **Bonne**

Date Estimée Connue
1950-1960

Valeur patrimoniale :Moyenne



Typologie formelle: **Vernaculaire américain**

BIMG_0315.jpg

Les Éboulements Saint-Joseph-de-la-Rive

Fiche no 765
Fiche Pimiq 200589

252 rue de l'Église
Kiosque de l'église

Catégorie de bien: **Kiosque**

valeur d'âge
 valeur d'architecture
 valeur d'usage
 valeur de rareté
 valeur historique

Valeur de contexte: **excellente**
Valeur d'authenticité: **Excellente**

Date Estimée Connue
1925-1935

Valeur patrimoniale :Forte



Typologie formelle: **Aucun**

BIMG_1165.jpg

Les Éboulements Saint-Joseph-de-la-Rive

Fiche no 769
Fiche Pimiq 200254

290 296 rue de l'Église
Bâtiment principal d'intérêt patrimonial

Catégorie de bien: **Bâtiment principal d'intérêt patrimonial**

valeur d'âge
 valeur d'architecture
 valeur d'usage
 valeur de rareté
 valeur historique

Valeur de contexte: **excellente**
Valeur d'authenticité: **Bonne**

Date Estimée Connue
1915-

Valeur patrimoniale :Forte



Typologie formelle: **Vernaculaire américain**

BIMG_0301.jpg

Les Éboulements Saint-Joseph-de-la-Rive

Fiche no 766
Fiche Pimiq 200252

276 rue de l'Église
Bâtiment principal d'intérêt patrimonial

Catégorie de bien: **Bâtiment principal d'intérêt patrimonial**

valeur d'âge
 valeur d'architecture
 valeur d'usage
 valeur de rareté
 valeur historique

Valeur de contexte: **excellente**
Valeur d'authenticité: **Bonne**

Date Estimée Connue
1865-1875

Valeur patrimoniale :Moyenne



Typologie formelle: **Maison traditionnelle québécoise**

BIMG_0284.jpg

Les Éboulements Saint-Joseph-de-la-Rive

Fiche no 771
Fiche Pimiq 200607

301 rue de l'Église
Bâtiment principal d'intérêt patrimonial

Catégorie de bien: **Bâtiment principal d'intérêt patrimonial**

valeur d'âge
 valeur d'architecture
 valeur d'usage
 valeur de rareté
 valeur historique

Valeur de contexte: **supérieure**
Valeur d'authenticité: **Bonne**

Date Estimée Connue
1900-1940

Valeur patrimoniale :Moyenne



Typologie formelle: **Hors-type**

BIMG_1379.jpg

Les Éboulements Saint-Joseph-de-la-Rive

Fiche no 767
Fiche Pimiq 200253

280 rue de l'Église
Auberge de la Rive

Catégorie de bien: **Bâtiment principal d'intérêt patrimonial**

valeur d'âge
 valeur d'architecture
 valeur d'usage
 valeur de rareté
 valeur historique

Valeur de contexte: **excellente**
Valeur d'authenticité: **Bonne**

Date Estimée Connue
1905-

Valeur patrimoniale :Forte



Typologie formelle: **Hors-type**

BIMG_0285.jpg

Les Éboulements Saint-Joseph-de-la-Rive

Fiche no 770
Fiche Pimiq 200591

301 rue de l'Église
Bâtiment secondaire du Musée

Catégorie de bien: **Bâtiment secondaire d'intérêt patrimonial**

valeur d'âge
 valeur d'architecture
 valeur d'usage
 valeur de rareté
 valeur historique

Valeur de contexte: **excellente**
Valeur d'authenticité: **Excellente**

Date Estimée Connue
1910-1950

Valeur patrimoniale :Moyenne



Typologie formelle: **Bâtiments utilitaires**

BIMG_1179.jpg

Les Éboulements Saint-Joseph-de-la-Rive

303 rue de l'Église

Boutique des Santons de Charlevoix

Fiche no 772
Fiche Pimiq 200590

Catégorie de bien: **Bâtiment secondaire d'intérêt patrimonial**

valeur d'âge
 valeur d'architecture
 valeur d'usage
 valeur de rareté
 valeur historique

Valeur de contexte: **excellente**
Valeur d'authenticité: **Bonne**

Date Estimée Connue
1865-

Valeur patrimoniale : Forte



Typologie formelle: **Bâtiments utilitaires**

BIMG_1186.jpg

Les Éboulements Saint-Joseph-de-la-Rive

158 rue Félix-Antoine-Savard

Maison Antoine Audet

Fiche no 776
Fiche Pimiq 200588

Catégorie de bien: **Bâtiment principal d'intérêt patrimonial**

valeur d'âge
 valeur d'architecture
 valeur d'usage
 valeur de rareté
 valeur historique

Valeur de contexte: **supérieure**
Valeur d'authenticité: **Passable**

Date Estimée Connue
1933- 1933

Valeur patrimoniale : Moyenne



Typologie formelle: **Vernaculaire américain**

BIMG_1132.jpg

Les Éboulements Saint-Joseph-de-la-Rive

200 côte des Érables

Bâtiment principal d'intérêt patrimonial

Fiche no 773
Fiche Pimiq 201036

Catégorie de bien: **Bâtiment principal d'intérêt patrimonial**

valeur d'âge
 valeur d'architecture
 valeur d'usage
 valeur de rareté
 valeur historique

Valeur de contexte: **excellente**
Valeur d'authenticité: **passable**

Date Estimée Connue
1744-

Valeur patrimoniale : Forte



Typologie formelle: **Maison traditionnelle québécoise**

IMG_1116.jpg

Les Éboulements Saint-Joseph-de-la-Rive

178 rue Félix-Antoine-Savard

Glenwood

Fiche no 777
Fiche Pimiq 200244

Catégorie de bien: **Bâtiment principal d'intérêt patrimonial**

valeur d'âge
 valeur d'architecture
 valeur d'usage
 valeur de rareté
 valeur historique

Valeur de contexte: **supérieure**
Valeur d'authenticité: **Bonne**

Date Estimée Connue
1784-

Valeur patrimoniale : Forte



Typologie formelle: **Maison traditionnelle québécoise**

BIMG_0185.jpg

Les Éboulements Saint-Joseph-de-la-Rive

218 côte des Érables

Bâtiment principal d'intérêt patrimonial

Fiche no 774
Fiche Pimiq 201037

Catégorie de bien: **Bâtiment principal d'intérêt patrimonial**

valeur d'âge
 valeur d'architecture
 valeur d'usage
 valeur de rareté
 valeur historique

Valeur de contexte: **excellente**
Valeur d'authenticité: **passable**

Date Estimée Connue
1740-1749

Valeur patrimoniale : Supérieure



Typologie formelle: **Maison traditionnelle québécoise**

IMG_1142.jpg

Les Éboulements Saint-Joseph-de-la-Rive

192 rue Félix-Antoine-Savard

Maison du capitaine Roger Desgagnés

Fiche no 778
Fiche Pimiq 200245

Catégorie de bien: **Bâtiment principal d'intérêt patrimonial**

valeur d'âge
 valeur d'architecture
 valeur d'usage
 valeur de rareté
 valeur historique

Valeur de contexte: **supérieure**
Valeur d'authenticité: **Excellente**

Date Estimée Connue
1930-1950 ?

Valeur patrimoniale : Forte



Typologie formelle: **Hors-type (maison à toit brisé)**

BIMG_0214.jpg

Les Éboulements Saint-Joseph-de-la-Rive

112 rue Félix-Antoine-Savard

Bâtiment principal d'intérêt patrimonial

Fiche no 775
Fiche Pimiq 200587

Catégorie de bien: **Bâtiment principal d'intérêt patrimonial**

valeur d'âge
 valeur d'architecture
 valeur d'usage
 valeur de rareté
 valeur historique

Valeur de contexte: **supérieure**
Valeur d'authenticité: **Bonne**

Date Estimée Connue
1780-1820

Valeur patrimoniale : Forte



Typologie formelle: **Maison traditionnelle québécoise**

BIMG_1145.jpg

Les Éboulements Saint-Joseph-de-la-Rive

224 rue Félix-Antoine-Savard

Bâtiment secondaire d'intérêt patrimonial

Fiche no 780
Fiche Pimiq 200588

Catégorie de bien: **Bâtiment secondaire d'intérêt patrimonial**

valeur d'âge
 valeur d'architecture
 valeur d'usage
 valeur de rareté
 valeur historique

Valeur de contexte: **supérieure**
Valeur d'authenticité: **Bonne**

Date Estimée Connue
1830- 1830

Valeur patrimoniale : Forte



Typologie formelle: **Bâtiments utilitaires**

BIMG_1157.jpg

Les Éboulements

Saint-Joseph-de-la-Rive

Fiche no
779
Fiche Pimiq
200246

224 rue Félix-Antoine-Savard
Catégorie de bien: **Bâtiment principal d'intérêt patrimonial**

- valeur d'âge
- valeur d'architecture
- valeur d'usage
- valeur de rareté
- valeur historique

Valeur de contexte: **bonne**
Valeur d'authenticité: **Excellente**
Date Estimée Connue
1890-1910

Valeur patrimoniale :Moyenne



Typologie formelle: **Maison cubique (d'inspiration Four Square Style)**

BIMG_0217.jpg

Les Éboulements

Saint-Joseph-de-la-Rive

Fiche no
784
Fiche Pimiq
200250

237 rue Félix-Antoine-Savard
Catégorie de bien: **Bâtiment principal d'intérêt patrimonial**

- valeur d'âge
- valeur d'architecture
- valeur d'usage
- valeur de rareté
- valeur historique

Valeur de contexte: **bonne**
Valeur d'authenticité: **Bonne**
Date Estimée Connue
1840-1860

Valeur patrimoniale :Forte



Typologie formelle: **Maison traditionnelle québécoise**

BIMG_0250.jpg

Les Éboulements

Saint-Joseph-de-la-Rive

Fiche no
781
Fiche Pimiq
200247

226 rue Félix-Antoine-Savard
Catégorie de bien: **Bâtiment principal d'intérêt patrimonial**

- valeur d'âge
- valeur d'architecture
- valeur d'usage
- valeur de rareté
- valeur historique

Valeur de contexte: **bonne**
Valeur d'authenticité: **Bonne**
Date Estimée Connue
1810-1870

Valeur patrimoniale :Forte



Typologie formelle: **Maison traditionnelle québécoise**

BIMG_0225.jpg

Les Éboulements

Saint-Joseph-de-la-Rive

Fiche no
785
Fiche Pimiq
200228

268 rue Félix-Antoine-Savard
Catégorie de bien: **Bâtiment principal d'intérêt patrimonial**

- valeur d'âge
- valeur d'architecture
- valeur d'usage
- valeur de rareté
- valeur historique

Valeur de contexte: **supérieure**
Valeur d'authenticité: **Excellente**
Date Estimée Connue
1912-

Valeur patrimoniale :Supérieure



Typologie formelle: **Maison cubique (d'inspiration Four Square Style)**

BIMG_9976.jpg

Les Éboulements

Saint-Joseph-de-la-Rive

Fiche no
782
Fiche Pimiq
200248

228 230 rue Félix-Antoine-Savard
Catégorie de bien: **Bâtiment principal d'intérêt patrimonial**

- valeur d'âge
- valeur d'architecture
- valeur d'usage
- valeur de rareté
- valeur historique

Valeur de contexte: **supérieure**
Valeur d'authenticité: **Passable**
Date Estimée Connue
1905-

Valeur patrimoniale :Forte



Typologie formelle: **Habitation type à toit plat**

BIMG_1149.jpg

Les Éboulements

Saint-Joseph-de-la-Rive

Fiche no
786
Fiche Pimiq
200553

269 rue Félix-Antoine-Savard
Catégorie de bien: **Bâtiment principal d'intérêt patrimonial**

- valeur d'âge
- valeur d'architecture
- valeur d'usage
- valeur de rareté
- valeur historique

Valeur de contexte: **supérieure**
Valeur d'authenticité: **Bonne**
Date Estimée Connue
1930-1940

Valeur patrimoniale :Forte



Typologie formelle: **Vernaculaire américain**

BIMG_0737.jpg

Les Éboulements

Saint-Joseph-de-la-Rive

Fiche no
783
Fiche Pimiq
200249

231 rue Félix-Antoine-Savard
Catégorie de bien: **Bâtiment principal d'intérêt patrimonial**

- valeur d'âge
- valeur d'architecture
- valeur d'usage
- valeur de rareté
- valeur historique

Valeur de contexte: **supérieure**
Valeur d'authenticité: **Mauvaise**
Date Estimée Connue
1840-1860

Valeur patrimoniale :Moyenne



Typologie formelle: **Maison traditionnelle québécoise**

BIMG_0246.jpg

Les Éboulements

Saint-Joseph-de-la-Rive

Fiche no
787
Fiche Pimiq
200229

272 rue Félix-Antoine-Savard
Catégorie de bien: **Bâtiment principal d'intérêt patrimonial**

- valeur d'âge
- valeur d'architecture
- valeur d'usage
- valeur de rareté
- valeur historique

Valeur de contexte: **supérieure**
Valeur d'authenticité: **Passable**
Date Estimée Connue
1834- 1834

Valeur patrimoniale :Forte



Typologie formelle: **Maison traditionnelle québécoise**

BIMG_9987.jpg

Les Éboulements Saint-Joseph-de-la-Rive

Fiche no 788

282 rue Félix-Antoine-Savard Maison du capitaine J. A.Z. Desgagnés

Fiche Pimiq 200230

Catégorie de bien: Bâtiment principal d'intérêt patrimonial

valeur d'âge
 valeur d'architecture
 valeur d'usage
 valeur de rareté
 valeur historique

Valeur de contexte: supérieure

Valeur d'authenticité: Bonne

Date Estimée Connue

1844-

Valeur patrimoniale: Supérieure

Typologie formelle: Maison traditionnelle québécoise



BIMG_9996.jpg

Les Éboulements Saint-Joseph-de-la-Rive

Fiche no 792

304 rue Félix-Antoine-Savard Papeterie Saint-Gilles

Fiche Pimiq 200234

Catégorie de bien: Bâtiment principal d'intérêt patrimonial

valeur d'âge
 valeur d'architecture
 valeur d'usage
 valeur de rareté
 valeur historique

Valeur de contexte: supérieure

Valeur d'authenticité: Bonne

Date Estimée Connue

1934- 1934

Valeur patrimoniale: Forte

Typologie formelle: Architecture publique



BIMG_0051.jpg

Les Éboulements Saint-Joseph-de-la-Rive

Fiche no 790

284 rue Félix-Antoine-Savard Ancienne centrale électrique

Fiche Pimiq 200232

Catégorie de bien: Bâtiment principal d'intérêt patrimonial

valeur d'âge
 valeur d'architecture
 valeur d'usage
 valeur de rareté
 valeur historique

Valeur de contexte: supérieure

Valeur d'authenticité: Excellente

Date Estimée Connue

1928-

Valeur patrimoniale: Forte

Typologie formelle: Architecture publique



BIMG_0022.jpg

Les Éboulements Saint-Joseph-de-la-Rive

Fiche no 793

319 rue Félix-Antoine-Savard Boulangerie Laurentides

Fiche Pimiq 200243

Catégorie de bien: Bâtiment principal d'intérêt patrimonial

valeur d'âge
 valeur d'architecture
 valeur d'usage
 valeur de rareté
 valeur historique

Valeur de contexte: supérieure

Valeur d'authenticité: Passable

Date Estimée Connue

1908- 1908

Valeur patrimoniale: Forte

Typologie formelle: Hors-type



BIMG_0178.jpg

Les Éboulements Saint-Joseph-de-la-Rive

Fiche no 789

284 rue Félix-Antoine-Savard

Fiche Pimiq 200231

Catégorie de bien: Bâtiment principal d'intérêt patrimonial

valeur d'âge
 valeur d'architecture
 valeur d'usage
 valeur de rareté
 valeur historique

Valeur de contexte: supérieure

Valeur d'authenticité: Excellente

Date Estimée Connue

1895-1920

Valeur patrimoniale: Supérieure

Typologie formelle: Maison cubique (d'inspiration Four Square Style)



BIMG_0011.jpg

Les Éboulements Saint-Joseph-de-la-Rive

Fiche no 794

332 rue Félix-Antoine-Savard

Fiche Pimiq 200235

Catégorie de bien: Bâtiment principal d'intérêt patrimonial

valeur d'âge
 valeur d'architecture
 valeur d'usage
 valeur de rareté
 valeur historique

Valeur de contexte: excellente

Valeur d'authenticité: Excellente

Date Estimée Connue

1910- 1910

Valeur patrimoniale: Supérieure

Typologie formelle: Maison cubique (d'inspiration Four Square Style)



BIMG_0069.jpg

Les Éboulements Saint-Joseph-de-la-Rive

Fiche no 791

298 rue Félix-Antoine-Savard Ancienne caserne d'incendie

Fiche Pimiq 200233

Catégorie de bien: Bâtiment secondaire d'intérêt patrimonial

valeur d'âge
 valeur d'architecture
 valeur d'usage
 valeur de rareté
 valeur historique

Valeur de contexte: supérieure

Valeur d'authenticité: Excellente

Date Estimée Connue

1900-1930

Valeur patrimoniale: Supérieure

Typologie formelle: Architecture publique



BIMG_0036.jpg

Les Éboulements Saint-Joseph-de-la-Rive

Fiche no 795

337 rue Félix-Antoine-Savard Maison du capitaine André Desgagnés

Fiche Pimiq 200236

Catégorie de bien: Bâtiment principal d'intérêt patrimonial

valeur d'âge
 valeur d'architecture
 valeur d'usage
 valeur de rareté
 valeur historique

Valeur de contexte: supérieure

Valeur d'authenticité: Bonne

Date Estimée Connue

1925-1944

Valeur patrimoniale: Moyenne

Typologie formelle: Maison cubique (d'inspiration Four Square Style)



BIMG_0082.jpg

Les Éboulements Saint-Joseph-de-la-Rive

Fiche no 796
Fiche Pimiq 201488

344 rue Félix-Antoine-Savard

Catégorie de bien: **Bâtiment principal d'intérêt patrimonial**

valeur d'âge
 valeur d'architecture
 valeur d'usage
 valeur de rareté
 valeur historique

Valeur de contexte: **supérieure**
Valeur d'authenticité: **Excellente**

Date Estimée Connue
1915-

Valeur patrimoniale :Forte



Typologie formelle: **Néogothique** BIMG_0091.jpg

Les Éboulements Saint-Joseph-de-la-Rive

Fiche no 800
Fiche Pimiq 200240

360 rue Félix-Antoine-Savard

Catégorie de bien: **Bâtiment principal d'intérêt patrimonial**

valeur d'âge
 valeur d'architecture
 valeur d'usage
 valeur de rareté
 valeur historique

Valeur de contexte: **bonne**
Valeur d'authenticité: **Bonne**

Date Estimée Connue
1930- 1930

Valeur patrimoniale :Moyenne



Typologie formelle: **Maison cubique (d'inspiration Four Square Style)** BIMG_0148.jpg

Les Éboulements Saint-Joseph-de-la-Rive

Fiche no 797
Fiche Pimiq 200237

348 rue Félix-Antoine-Savard

Catégorie de bien: **Bâtiment principal d'intérêt patrimonial**

valeur d'âge
 valeur d'architecture
 valeur d'usage
 valeur de rareté
 valeur historique

Valeur de contexte: **bonne**
Valeur d'authenticité: **Bonne**

Date Estimée Connue
1941-

Valeur patrimoniale :Forte



Typologie formelle: **Maison cubique (d'inspiration Four Square Style)** BIMG_0108.jpg

Les Éboulements Saint-Joseph-de-la-Rive

Fiche no 801
Fiche Pimiq 200242

361 rue Félix-Antoine-Savard

Catégorie de bien: **Bâtiment principal d'intérêt patrimonial**

valeur d'âge
 valeur d'architecture
 valeur d'usage
 valeur de rareté
 valeur historique

Valeur de contexte: **supérieure**
Valeur d'authenticité: **Bonne**

Date Estimée Connue
1944- 1944

Valeur patrimoniale :Moyenne



Typologie formelle: **Vernaculaire américain** BIMG_0167.jpg

Les Éboulements Saint-Joseph-de-la-Rive

Fiche no 798
Fiche Pimiq 200238

352 rue Félix-Antoine-Savard

Catégorie de bien: **Bâtiment principal d'intérêt patrimonial**

Auberge la Maison sous les Pins

valeur d'âge
 valeur d'architecture
 valeur d'usage
 valeur de rareté
 valeur historique

Valeur de contexte: **bonne**
Valeur d'authenticité: **Bonne**

Date Estimée Connue
1943- 1943

Valeur patrimoniale :Forte



Typologie formelle: **Maison cubique (d'inspiration Four Square Style)** BIMG_0132.jpg

Les Éboulements Les Éboulements

Fiche no 591
Fiche Pimiq 200743

1122 route du Fleuve

Catégorie de bien: **Bâtiment principal d'intérêt patrimonial**

valeur d'âge
 valeur d'architecture
 valeur d'usage
 valeur de rareté
 valeur historique

Valeur de contexte: **excellente**
Valeur d'authenticité: **mauvaise**

Date Estimée Connue
1900-1930

Valeur patrimoniale :Faible



Typologie formelle: **Hors-type** IMG_8661.jpg

Les Éboulements Saint-Joseph-de-la-Rive

Fiche no 799
Fiche Pimiq 200239

357 rue Félix-Antoine-Savard

Catégorie de bien: **Bâtiment principal d'intérêt patrimonial**

Gîte La petite maison

valeur d'âge
 valeur d'architecture
 valeur d'usage
 valeur de rareté
 valeur historique

Valeur de contexte: **supérieure**
Valeur d'authenticité: **Bonne**

Date Estimée Connue
1940-

Valeur patrimoniale :Moyenne



Typologie formelle: **Vernaculaire américain** BIMG_0142.jpg

Les Éboulements Les Éboulements

Fiche no 592
Fiche Pimiq 200742

1187 route du Fleuve

Catégorie de bien: **Bâtiment principal d'intérêt patrimonial**

valeur d'âge
 valeur d'architecture
 valeur d'usage
 valeur de rareté
 valeur historique

Valeur de contexte: **excellente**
Valeur d'authenticité: **Passable**

Date Estimée Connue
1791-

Valeur patrimoniale :Forte



Typologie formelle: **Maison traditionnelle québécoise** IMG_8655.jpg

Les Éboulements

Les Éboulements

Fiche no

593

Fiche Pimiq

200741

1201 route du Fleuve

Maison Tremblay

Catégorie de bien: **Bâtiment principal d'intérêt patrimonial**

- valeur d'âge
- valeur d'architecture
- valeur d'usage
- valeur de rareté
- valeur historique

Valeur de contexte: **excellent**

Valeur d'authenticité: **Passable**

Date Estimée Connue
1825-

Valeur patrimoniale: **Forte**

Typologie formelle: **Maison traditionnelle québécoise**

IMG_8648.jpg



Les Éboulements

Les Éboulements

Fiche no

597

Fiche Pimiq

200737

1271 route du Fleuve

Catégorie de bien: **Bâtiment principal d'intérêt patrimonial**

- valeur d'âge
- valeur d'architecture
- valeur d'usage
- valeur de rareté
- valeur historique

Valeur de contexte: **excellente**

Valeur d'authenticité: **Passable**

Date Estimée Connue
1860-1880

Valeur patrimoniale: **Moyenne**

Typologie formelle: **Maison traditionnelle québécoise**

IMG_8622.jpg



Les Éboulements

Les Éboulements

Fiche no

594

Fiche Pimiq

200740

1235 route du Fleuve

Catégorie de bien: **Bâtiment principal d'intérêt patrimonial**

- valeur d'âge
- valeur d'architecture
- valeur d'usage
- valeur de rareté
- valeur historique

Valeur de contexte: **excellente**

Valeur d'authenticité: **Excellente**

Date Estimée Connue
1840-1860

Valeur patrimoniale: **Supérieure**

Typologie formelle: **Maison traditionnelle québécoise**

IMG_8640.jpg



Les Éboulements

Les Éboulements

Fiche no

598

Fiche Pimiq

200736

1275 route du Fleuve

Catégorie de bien: **Bâtiment principal d'intérêt patrimonial**

- valeur d'âge
- valeur d'architecture
- valeur d'usage
- valeur de rareté
- valeur historique

Valeur de contexte: **excellente**

Valeur d'authenticité: **Bonne**

Date Estimée Connue
1850-

Valeur patrimoniale: **Forte**

Typologie formelle: **Maison traditionnelle québécoise**

IMG_8612.jpg



Les Éboulements

Les Éboulements

Fiche no

595

Fiche Pimiq

200739

1245 route du Fleuve

Catégorie de bien: **Bâtiment principal d'intérêt patrimonial**

- valeur d'âge
- valeur d'architecture
- valeur d'usage
- valeur de rareté
- valeur historique

Valeur de contexte: **excellente**

Valeur d'authenticité: **Bonne**

Date Estimée Connue
1815-1825

Valeur patrimoniale: **Forte**

Typologie formelle: **Maison traditionnelle québécoise**

IMG_8633.jpg



Les Éboulements

Les Éboulements

Fiche no

599

Fiche Pimiq

200735

1283 route du Fleuve

Maison Simard

Catégorie de bien: **Bâtiment principal d'intérêt patrimonial**

- valeur d'âge
- valeur d'architecture
- valeur d'usage
- valeur de rareté
- valeur historique

Valeur de contexte: **excellente**

Valeur d'authenticité: **Passable**

Date Estimée Connue
1870-1900

Valeur patrimoniale: **Moyenne**

Typologie formelle: **Maison traditionnelle québécoise**

IMG_8605.jpg



Les Éboulements

Les Éboulements

Fiche no

596

Fiche Pimiq

200738

1261 route du Fleuve

Catégorie de bien: **Bâtiment principal d'intérêt patrimonial**

- valeur d'âge
- valeur d'architecture
- valeur d'usage
- valeur de rareté
- valeur historique

Valeur de contexte: **excellente**

Valeur d'authenticité: **Bonne**

Date Estimée Connue
1825-

Valeur patrimoniale: **Forte**

Typologie formelle: **Maison traditionnelle québécoise**

IMG_8624.jpg



Les Éboulements

Les Éboulements

Fiche no

600

Fiche Pimiq

200734

1321 route du Fleuve

Catégorie de bien: **Bâtiment principal d'intérêt patrimonial**

- valeur d'âge
- valeur d'architecture
- valeur d'usage
- valeur de rareté
- valeur historique

Valeur de contexte: **excellente**

Valeur d'authenticité: **Bonne**

Date Estimée Connue
1850-

Valeur patrimoniale: **Forte**

Typologie formelle: **Maison traditionnelle québécoise**

IMG_8599.jpg



Les Éboulements

Les Éboulements

Fiche no
601
Fiche Pimiq
200733

1359 route du Fleuve

Catégorie de bien: **Bâtiment principal d'intérêt patrimonial**

- valeur d'âge
- valeur d'architecture
- valeur d'usage
- valeur de rareté
- valeur historique

Valeur de contexte: **excellent**
Valeur d'authenticité: **Passable**

Date Estimée Connue
1790-1820

Valeur patrimoniale: **Forte**

Typologie formelle: **Maison traditionnelle québécoise**



IMG_8597.jpg

Les Éboulements

Les Éboulements

Fiche no
605
Fiche Pimiq
200730

1515 route du Fleuve

Catégorie de bien: **Bâtiment principal d'intérêt patrimonial**

- valeur d'âge
- valeur d'architecture
- valeur d'usage
- valeur de rareté
- valeur historique

Valeur de contexte: **excellente**
Valeur d'authenticité: **Passable**

Date Estimée Connue
1905-

Valeur patrimoniale: **Moyenne**

Typologie formelle: **Vernaculaire américain**



IMG_8577.jpg

Les Éboulements

Les Éboulements

Fiche no
602
Fiche Pimiq
200732

1489 route du Fleuve

Catégorie de bien: **Bâtiment principal d'intérêt patrimonial**

- valeur d'âge
- valeur d'architecture
- valeur d'usage
- valeur de rareté
- valeur historique

Valeur de contexte: **excellent**
Valeur d'authenticité: **Passable**

Date Estimée Connue
1825-

Valeur patrimoniale: **Forte**

Typologie formelle: **Maison traditionnelle québécoise**



IMG_8588.jpg

Les Éboulements

Les Éboulements

Fiche no
606
Fiche Pimiq
200728

1525 route du Fleuve

Catégorie de bien: **Bâtiment principal d'intérêt patrimonial**

- valeur d'âge
- valeur d'architecture
- valeur d'usage
- valeur de rareté
- valeur historique

Valeur de contexte: **supérieure**
Valeur d'authenticité: **Mauvaise**

Date Estimée Connue
1896-

Valeur patrimoniale: **Faible**

Typologie formelle: **Maison traditionnelle québécoise**



IMG_8561.jpg

Les Éboulements

Les Éboulements

Fiche no
603
Fiche Pimiq
200731

1497 route du Fleuve

Catégorie de bien: **Bâtiment principal d'intérêt patrimonial**

- valeur d'âge
- valeur d'architecture
- valeur d'usage
- valeur de rareté
- valeur historique

Valeur de contexte: **supérieure**
Valeur d'authenticité: **Passable**

Date Estimée Connue
1850-1880

Valeur patrimoniale: **Moyenne**

Typologie formelle: **Maison québécoise d'inspiration néoclassique**



IMG_8583.jpg

Les Éboulements

Les Éboulements

Fiche no
607
Fiche Pimiq
200727

1541 route du Fleuve

Catégorie de bien: **Bâtiment principal d'intérêt patrimonial**

- valeur d'âge
- valeur d'architecture
- valeur d'usage
- valeur de rareté
- valeur historique

Valeur de contexte: **excellente**
Valeur d'authenticité: **Bonne**

Date Estimée Connue
1860-1870

Valeur patrimoniale: **Supérieure**

Typologie formelle: **Second Empire**



IMG_8550.jpg

Les Éboulements

Les Éboulements

Maison Tremblay

Fiche no
604
Fiche Pimiq
200729

1511 route du Fleuve

Catégorie de bien: **Bâtiment principal d'intérêt patrimonial**

- valeur d'âge
- valeur d'architecture
- valeur d'usage
- valeur de rareté
- valeur historique

Valeur de contexte: **excellent**
Valeur d'authenticité: **Passable**

Date Estimée Connue
1815-1860

Valeur patrimoniale: **Forte**

Typologie formelle: **Maison traditionnelle québécoise**



IMG_8566.jpg

Les Éboulements

Les Éboulements

Fiche no
608
Fiche Pimiq
200726

1567 route du Fleuve

Catégorie de bien: **Bâtiment principal d'intérêt patrimonial**

- valeur d'âge
- valeur d'architecture
- valeur d'usage
- valeur de rareté
- valeur historique

Valeur de contexte: **excellente**
Valeur d'authenticité: **bonne**

Date Estimée Connue
1840-1870

Valeur patrimoniale: **Forte**

Typologie formelle: **Maison traditionnelle québécoise**



IMG_8543.jpg

Les Éboulements

Les Éboulements

Fiche no
609
Fiche Pimiq
200725

1577 route du Fleuve

Catégorie de bien: **Bâtiment principal d'intérêt patrimonial**

- valeur d'âge
- valeur d'architecture
- valeur d'usage
- valeur de rareté
- valeur historique

Valeur de contexte: **excellent**

Valeur d'authenticité: **Passable**

Date Estimée Connue
1930-1935

Valeur patrimoniale: **Moyenne**

Typologie formelle: **Maison cubique (d'inspiration Four Square Style)**



IMG_8532.jpg

Les Éboulements

Les Éboulements

Fiche no
613
Fiche Pimiq
200722

1659 route du Fleuve

Catégorie de bien: **Bâtiment principal d'intérêt patrimonial**

- valeur d'âge
- valeur d'architecture
- valeur d'usage
- valeur de rareté
- valeur historique

Valeur de contexte: **excellente**

Valeur d'authenticité: **Passable**

Date Estimée Connue
1875-

Valeur patrimoniale: **Moyenne**

Typologie formelle: **Maison traditionnelle québécoise**



IMG_8508.jpg

Les Éboulements

Les Éboulements

Fiche no
610
Fiche Pimiq
200610

1630 1632 route du Fleuve

Catégorie de bien: **Bâtiment principal d'intérêt patrimonial**

- valeur d'âge
- valeur d'architecture
- valeur d'usage
- valeur de rareté
- valeur historique

Valeur de contexte: **bonne**

Valeur d'authenticité: **Mauvaise**

Date Estimée Connue
1800- 1800

Valeur patrimoniale: **Moyenne**

Typologie formelle: **Maison traditionnelle québécoise**



BIMG_1420.jpg

Les Éboulements

Les Éboulements

Fiche no
614
Fiche Pimiq
200721

1667 route du Fleuve

Catégorie de bien: **Bâtiment principal d'intérêt patrimonial**

- valeur d'âge
- valeur d'architecture
- valeur d'usage
- valeur de rareté
- valeur historique

Valeur de contexte: **excellente**

Valeur d'authenticité: **mauvaise**

Date Estimée Connue
1850-

Valeur patrimoniale: **Moyenne**

Typologie formelle: **Maison traditionnelle québécoise**



IMG_8505.jpg

Les Éboulements

Les Éboulements

Fiche no
611
Fiche Pimiq
200723

1641 route du Fleuve

Catégorie de bien: **Bâtiment principal d'intérêt patrimonial**

- valeur d'âge
- valeur d'architecture
- valeur d'usage
- valeur de rareté
- valeur historique

Valeur de contexte: **excellente**

Valeur d'authenticité: **Mauvaise**

Date Estimée Connue
1855-1880

Valeur patrimoniale: **Moyenne**

Typologie formelle: **Maison traditionnelle québécoise**



IMG_8517.jpg

Maison Simard-Tremblay

Les Éboulements

Les Éboulements

Fiche no
615
Fiche Pimiq
200747

1709 route du Fleuve

Catégorie de bien: **Bâtiment principal d'intérêt patrimonial**

- valeur d'âge
- valeur d'architecture
- valeur d'usage
- valeur de rareté
- valeur historique

Valeur de contexte: **excellente**

Valeur d'authenticité: **Passable**

Date Estimée Connue
1730-

Valeur patrimoniale: **Supérieure**

Typologie formelle: **Maison traditionnelle québécoise**



IMG_8689.jpg

Les Éboulements

Les Éboulements

Fiche no
612
Fiche Pimiq
200724

1643 route du Fleuve

Catégorie de bien: **Bâtiment principal d'intérêt patrimonial**

- valeur d'âge
- valeur d'architecture
- valeur d'usage
- valeur de rareté
- valeur historique

Valeur de contexte: **excellente**

Valeur d'authenticité: **passable**

Date Estimée Connue
1870-1880

Valeur patrimoniale: **Moyenne**

Typologie formelle: **Maison québécoise d'inspiration néoclassique**



IMG_8522.jpg

Les Éboulements

Les Éboulements

Fiche no
616
Fiche Pimiq
200582

1870 route du Fleuve

Catégorie de bien: **Bâtiment principal d'intérêt patrimonial**

- valeur d'âge
- valeur d'architecture
- valeur d'usage
- valeur de rareté
- valeur historique

Valeur de contexte: **supérieure**

Valeur d'authenticité: **Bonne**

Date Estimée Connue
1890-1920

Valeur patrimoniale: **Moyenne**

Typologie formelle: **Maison québécoise d'inspiration néoclassique**



BIMG_1056.jpg

Les Éboulements	Les Éboulements	Fiche no 617 Fiche Pimiq 200583
1876 route du Fleuve		
Catégorie de bien:	Bâtiment principal d'intérêt patrimonial	
	<input checked="" type="checkbox"/> valeur d'âge <input type="checkbox"/> valeur d'architecture <input type="checkbox"/> valeur d'usage <input type="checkbox"/> valeur de rareté <input type="checkbox"/> valeur historique	
Valeur de contexte:	supérieure	
Valeur d'authenticité:	Passable	
Date	Estimée Connue	
	1840-1880	
Valeur patrimoniale :Forte		
Typologie formelle:	Maison traditionnelle québécoise	BIMG_1077.jpg



Les Éboulements	Les Éboulements	Fiche no 621 Fiche Pimiq 200609
1925 route du Fleuve		
Catégorie de bien:	Bâtiment principal d'intérêt patrimonial	
	<input type="checkbox"/> valeur d'âge <input checked="" type="checkbox"/> valeur d'architecture <input type="checkbox"/> valeur d'usage <input type="checkbox"/> valeur de rareté <input type="checkbox"/> valeur historique	
Valeur de contexte:	supérieure	
Valeur d'authenticité:	excellente	
Date	Estimée Connue	
	1932-	
Valeur patrimoniale :Supérieure		
Typologie formelle:	Maison québécoise d'inspiration néoclassique	BIMG_1407.jpg



Les Éboulements	Les Éboulements	Fiche no 618 Fiche Pimiq 200581
1907 route du Fleuve		
Catégorie de bien:	Bâtiment principal d'intérêt patrimonial	
	<input checked="" type="checkbox"/> valeur d'âge <input checked="" type="checkbox"/> valeur d'architecture <input type="checkbox"/> valeur d'usage <input type="checkbox"/> valeur de rareté <input type="checkbox"/> valeur historique	
Valeur de contexte:	supérieure	
Valeur d'authenticité:	Excellente	
Date	Estimée Connue	
	1840-1880	
Valeur patrimoniale :Supérieure		
Typologie formelle:	Maison traditionnelle québécoise	BIMG_1041.jpg



Les Éboulements	Les Éboulements	Fiche no 622 Fiche Pimiq 200584
1928 route du Fleuve		
Catégorie de bien:	Bâtiment principal d'intérêt patrimonial	
	<input type="checkbox"/> valeur d'âge <input type="checkbox"/> valeur d'architecture <input type="checkbox"/> valeur d'usage <input type="checkbox"/> valeur de rareté <input type="checkbox"/> valeur historique	
Valeur de contexte:	excellente	
Valeur d'authenticité:	Bonne	
Date	Estimée Connue	
	1875-1900	
Valeur patrimoniale :Moyenne		
Typologie formelle:	Maison mansardée	BIMG_1084.jpg



Les Éboulements	Les Éboulements	Fiche no 619 Fiche Pimiq 200580
1917 route du Fleuve		
Catégorie de bien:	Bâtiment principal d'intérêt patrimonial	
	<input checked="" type="checkbox"/> valeur d'âge <input type="checkbox"/> valeur d'architecture <input type="checkbox"/> valeur d'usage <input type="checkbox"/> valeur de rareté <input type="checkbox"/> valeur historique	
Valeur de contexte:	excellente	
Valeur d'authenticité:	Bonne	
Date	Estimée Connue	
	1830- 1830	
Valeur patrimoniale :Forte		
Typologie formelle:	Maison traditionnelle québécoise	BIMG_1037.jpg



Les Éboulements	Les Éboulements	Fiche no 623 Fiche Pimiq 200579
1929 route du Fleuve		
Catégorie de bien:	Bâtiment principal d'intérêt patrimonial	
	<input type="checkbox"/> valeur d'âge <input type="checkbox"/> valeur d'architecture <input type="checkbox"/> valeur d'usage <input type="checkbox"/> valeur de rareté <input type="checkbox"/> valeur historique	
Valeur de contexte:	excellente	
Valeur d'authenticité:	Mauvaise	
Date	Estimée Connue	
	1865-1875	
Valeur patrimoniale :Moyenne		
Typologie formelle:	Maison traditionnelle québécoise	BIMG_1015.jpg



Les Éboulements	Les Éboulements	Fiche no 620 Fiche Pimiq 201879
1922 route du Fleuve	Croix de chemin	
Catégorie de bien:	Croix de chemin	
	<input type="checkbox"/> valeur d'âge <input type="checkbox"/> valeur d'architecture <input type="checkbox"/> valeur d'usage <input type="checkbox"/> valeur de rareté <input type="checkbox"/> valeur historique	
Valeur de contexte:	supérieure	
Valeur d'authenticité:	Bonne	
Date	Estimée Connue	
	1950-1980	
Valeur patrimoniale :Forte		
Typologie formelle:	Aucun	BIMG_1025.jpg



Les Éboulements	Les Éboulements	Fiche no 624 Fiche Pimiq 200578
1931 route du Fleuve		
Catégorie de bien:	Bâtiment principal d'intérêt patrimonial	
	<input type="checkbox"/> valeur d'âge <input type="checkbox"/> valeur d'architecture <input type="checkbox"/> valeur d'usage <input type="checkbox"/> valeur de rareté <input type="checkbox"/> valeur historique	
Valeur de contexte:	excellente	
Valeur d'authenticité:	Mauvaise	
Date	Estimée Connue	
	1855-1880	
Valeur patrimoniale :Moyenne		
Typologie formelle:	Maison traditionnelle québécoise	BIMG_1008.jpg



Les Éboulements	Les Éboulements	Fiche no 625 Fiche Pimiq 200585
1938 route du Fleuve		
Catégorie de bien:	Bâtiment principal d'intérêt patrimonial	
	<input type="checkbox"/> valeur d'âge <input type="checkbox"/> valeur d'architecture <input type="checkbox"/> valeur d'usage <input type="checkbox"/> valeur de rareté <input type="checkbox"/> valeur historique	
Valeur de contexte:	excellent	
Valeur d'authenticité:	Passable	
Date	Estimée Connue	
	1855-1880	
Valeur patrimoniale :Moyenne		
Typologie formelle:	Maison traditionnelle québécoise	BIMG_1106.jpg



Les Éboulements	Les Éboulements	Fiche no 629 Fiche Pimiq Ne pas
2032 route du Fleuve		
Catégorie de bien:	Bâtiment principal d'intérêt patrimonial	
	<input checked="" type="checkbox"/> valeur d'âge <input checked="" type="checkbox"/> valeur d'architecture <input type="checkbox"/> valeur d'usage <input type="checkbox"/> valeur de rareté <input type="checkbox"/> valeur historique	
Valeur de contexte:	supérieure	
Valeur d'authenticité:	Bonne	
Date	Estimée Connue	
	1826- 1826	
Valeur patrimoniale :Supérieure		
Typologie formelle:	Maison traditionnelle québécoise	BIMG_1395.jpg



Les Éboulements	Les Éboulements	Fiche no 626 Fiche Pimiq 200577
1939 route du Fleuve		
Catégorie de bien:	Bâtiment principal d'intérêt patrimonial	
	<input type="checkbox"/> valeur d'âge <input type="checkbox"/> valeur d'architecture <input type="checkbox"/> valeur d'usage <input type="checkbox"/> valeur de rareté <input type="checkbox"/> valeur historique	
Valeur de contexte:	excellent	
Valeur d'authenticité:	Passable	
Date	Estimée Connue	
	1855-1880	
Valeur patrimoniale :Moyenne		
Typologie formelle:	Maison traditionnelle québécoise	BIMG_0999.jpg



Les Éboulements	Les Éboulements	Fiche no 630 Fiche Pimiq 200571
2058 route du Fleuve	Camp Le Manoir - Manoir de Sales Laitière	
Catégorie de bien:	Bâtiment principal d'intérêt patrimonial	
	<input checked="" type="checkbox"/> valeur d'âge <input checked="" type="checkbox"/> valeur d'architecture <input checked="" type="checkbox"/> valeur d'usage <input checked="" type="checkbox"/> valeur de rareté <input checked="" type="checkbox"/> valeur historique	
Valeur de contexte:	excellente	
Valeur d'authenticité:	passable	
Date	Estimée Connue	
	1812- 1812	
Valeur patrimoniale :Exceptionnelle		
Typologie formelle:	Maison traditionnelle québécoise	BIMG_0916.jpg



Les Éboulements	Les Éboulements	Fiche no 627 Fiche Pimiq 200576
1943 route du Fleuve		
Catégorie de bien:	Bâtiment principal d'intérêt patrimonial	
	<input type="checkbox"/> valeur d'âge <input type="checkbox"/> valeur d'architecture <input type="checkbox"/> valeur d'usage <input type="checkbox"/> valeur de rareté <input type="checkbox"/> valeur historique	
Valeur de contexte:	excellent	
Valeur d'authenticité:	Bonne	
Date	Estimée Connue	
	1855-1880	
Valeur patrimoniale :Forte		
Typologie formelle:	Maison traditionnelle québécoise	BIMG_0982.jpg



Les Éboulements	Les Éboulements	Fiche no 631 Fiche Pimiq 200572
2058 route du Fleuve	Camp Le Manoir - Laiterie	
Catégorie de bien:	Bâtiment secondaire d'intérêt patrimonial	
	<input checked="" type="checkbox"/> valeur d'âge <input type="checkbox"/> valeur d'architecture <input checked="" type="checkbox"/> valeur d'usage <input checked="" type="checkbox"/> valeur de rareté <input type="checkbox"/> valeur historique	
Valeur de contexte:	excellente	
Valeur d'authenticité:	Bonne	
Date	Estimée Connue	
	1830-1840	
Valeur patrimoniale :Exceptionnelle		
Typologie formelle:	Bâtiments utilitaires	BIMG_0932.jpg



Les Éboulements	Les Éboulements	Fiche no 628 Fiche Pimiq 200608
2008 route du Fleuve		
Catégorie de bien:	Bâtiment principal d'intérêt patrimonial	
	<input type="checkbox"/> valeur d'âge <input type="checkbox"/> valeur d'architecture <input type="checkbox"/> valeur d'usage <input type="checkbox"/> valeur de rareté <input type="checkbox"/> valeur historique	
Valeur de contexte:	supérieure	
Valeur d'authenticité:	Mauvaise	
Date	Estimée Connue	
	1855-1880	
Valeur patrimoniale :Moyenne		
Typologie formelle:	Maison traditionnelle québécoise	BIMG_1390.jpg



Les Éboulements	Les Éboulements	Fiche no 632 Fiche Pimiq 200573
2058 route du Fleuve	Camp Le Manoir - Maison du fermier	
Catégorie de bien:	Bâtiment principal d'intérêt patrimonial	
	<input type="checkbox"/> valeur d'âge <input type="checkbox"/> valeur d'architecture <input type="checkbox"/> valeur d'usage <input type="checkbox"/> valeur de rareté <input type="checkbox"/> valeur historique	
Valeur de contexte:	excellente	
Valeur d'authenticité:	Excellente	
Date	Estimée Connue	
	1855-1880	
Valeur patrimoniale :Forte		
Typologie formelle:	Maison traditionnelle québécoise	BIMG_0940.jpg



Les Éboulements	Les Éboulements	Fiche no 633 Fiche Pimiq 200574
2058 route du Fleuve	Camp Le Manoir - Grange-remise	
Catégorie de bien:	Bâtiment secondaire d'intérêt patrimonial - grange-étale	
	<input type="checkbox"/> valeur d'âge	
	<input type="checkbox"/> valeur d'architecture	
	<input type="checkbox"/> valeur d'usage	
	<input type="checkbox"/> valeur de rareté	
	<input type="checkbox"/> valeur historique	
Valeur de contexte:	excellent	
Valeur d'authenticité:	Bonne	
Date	Estimée Connue	
	1855-1880	
Valeur patrimoniale :Forte		
Typologie formelle:	Bâtiments utilitaires	BIMG_0952.jpg



Les Éboulements	Les Éboulements	Fiche no 637 Fiche Pimiq 200568
2138 route du Fleuve	Maison Le Sauterou ou Maison Médéric Bouchard	
Catégorie de bien:	Bâtiment principal d'intérêt patrimonial	
	<input checked="" type="checkbox"/> valeur d'âge	
	<input checked="" type="checkbox"/> valeur d'architecture	
	<input type="checkbox"/> valeur d'usage	
	<input type="checkbox"/> valeur de rareté	
	<input type="checkbox"/> valeur historique	
Valeur de contexte:	excellente	
Valeur d'authenticité:	Bonne	
Date	Estimée Connue	
	1775-1800	
Valeur patrimoniale :Forte		
Typologie formelle:	Maison traditionnelle québécoise	BIMG_0871.jpg



Les Éboulements	Les Éboulements	Fiche no 634 Fiche Pimiq 200570
2072 route du Fleuve	Maison Duchesne dit Lapierre	
Catégorie de bien:	Bâtiment principal d'intérêt patrimonial	
	<input checked="" type="checkbox"/> valeur d'âge	
	<input checked="" type="checkbox"/> valeur d'architecture	
	<input type="checkbox"/> valeur d'usage	
	<input type="checkbox"/> valeur de rareté	
	<input type="checkbox"/> valeur historique	
Valeur de contexte:	supérieure	
Valeur d'authenticité:	Excellente	
Date	Estimée Connue	
	1783-	
Valeur patrimoniale :Supérieure		
Typologie formelle:	Maison traditionnelle québécoise	BIMG_0901.jpg



Les Éboulements	Les Éboulements	Fiche no 638 Fiche Pimiq 200567
2149 route du Fleuve		
Catégorie de bien:	Bâtiment principal d'intérêt patrimonial	
	<input checked="" type="checkbox"/> valeur d'âge	
	<input checked="" type="checkbox"/> valeur d'architecture	
	<input type="checkbox"/> valeur d'usage	
	<input type="checkbox"/> valeur de rareté	
	<input type="checkbox"/> valeur historique	
Valeur de contexte:	excellente	
Valeur d'authenticité:	Bonne	
Date	Estimée Connue	
	1751- 1751	
Valeur patrimoniale :Supérieure		
Typologie formelle:	Maison traditionnelle québécoise	BIMG_0850.jpg



Les Éboulements	Les Éboulements	Fiche no 635 Fiche Pimiq 201878
2072 route du Fleuve	Croix de chemin	
Catégorie de bien:	Croix de chemin	
	<input type="checkbox"/> valeur d'âge	
	<input type="checkbox"/> valeur d'architecture	
	<input type="checkbox"/> valeur d'usage	
	<input type="checkbox"/> valeur de rareté	
	<input type="checkbox"/> valeur historique	
Valeur de contexte:	supérieure	
Valeur d'authenticité:	bonne	
Date	Estimée Connue	
	1976- 1976	
Valeur patrimoniale :Forte		
Typologie formelle:	Aucun	BIMG_0910.jpg



Les Éboulements	Les Éboulements	Fiche no 639 Fiche Pimiq 200566
2203 route du Fleuve		
Catégorie de bien:	Bâtiment principal d'intérêt patrimonial	
	<input type="checkbox"/> valeur d'âge	
	<input type="checkbox"/> valeur d'architecture	
	<input type="checkbox"/> valeur d'usage	
	<input type="checkbox"/> valeur de rareté	
	<input type="checkbox"/> valeur historique	
Valeur de contexte:	bonne	
Valeur d'authenticité:	Passable	
Date	Estimée Connue	
	1860-1890	
Valeur patrimoniale :Faible		
Typologie formelle:	Maison traditionnelle québécoise	BIMG_0839.jpg



Les Éboulements	Les Éboulements	Fiche no 636 Fiche Pimiq 200569
2095 route du Fleuve	Maison Tremblay	
Catégorie de bien:	Bâtiment principal d'intérêt patrimonial	
	<input checked="" type="checkbox"/> valeur d'âge	
	<input checked="" type="checkbox"/> valeur d'architecture	
	<input type="checkbox"/> valeur d'usage	
	<input type="checkbox"/> valeur de rareté	
	<input type="checkbox"/> valeur historique	
Valeur de contexte:	excellente	
Valeur d'authenticité:	Excellente	
Date	Estimée Connue	
	1800- 1800	
Valeur patrimoniale :Supérieure		
Typologie formelle:	Maison traditionnelle québécoise	BIMG_0888.jpg



Les Éboulements	Les Éboulements	Fiche no 640 Fiche Pimiq 200559
2210 route du Fleuve		
Catégorie de bien:	Bâtiment principal d'intérêt patrimonial	
	<input type="checkbox"/> valeur d'âge	
	<input checked="" type="checkbox"/> valeur d'architecture	
	<input type="checkbox"/> valeur d'usage	
	<input type="checkbox"/> valeur de rareté	
	<input type="checkbox"/> valeur historique	
Valeur de contexte:	bonne	
Valeur d'authenticité:	Excellente	
Date	Estimée Connue	
	1880-1900	
Valeur patrimoniale :Forte		
Typologie formelle:	Maison québécoise d'inspiration néoclassique	BIMG_0777.jpg



Les Éboulements	Les Éboulements	Fiche no 641
2213 route du Fleuve	La forge du village ou « forge Arthur- Tremblay »	Fiche Pimiq 200565
Catégorie de bien: Bâtiment secondaire d'intérêt patrimonial		
<input type="checkbox"/> valeur d'âge <input checked="" type="checkbox"/> valeur d'architecture <input checked="" type="checkbox"/> valeur d'usage <input checked="" type="checkbox"/> valeur de rareté <input type="checkbox"/> valeur historique		
Valeur de contexte: bonne		
Valeur d'authenticité: Excellente		
Date Estimée Connue 1885-1895		
Valeur patrimoniale : Supérieure		
Typologie formelle: Maison mansardée		BIMG_0832.jpg

Les Éboulements	Les Éboulements	Fiche no 645
2243 route du Fleuve		Fiche Pimiq 200562
Catégorie de bien: Bâtiment principal d'intérêt patrimonial		
<input type="checkbox"/> valeur d'âge <input type="checkbox"/> valeur d'architecture <input type="checkbox"/> valeur d'usage <input type="checkbox"/> valeur de rareté <input type="checkbox"/> valeur historique		
Valeur de contexte: supérieure		
Valeur d'authenticité: Passable		
Date Estimée Connue 1925- 1925		
Valeur patrimoniale : Moyenne		
Typologie formelle: Maison cubique (d'inspiration Four Square Style)		BIMG_0796.jpg

Les Éboulements	Les Éboulements	Fiche no 642
2215 route du Fleuve	Maison Hermel- Tremblay	Fiche Pimiq 200564
Catégorie de bien: Bâtiment principal d'intérêt patrimonial		
<input type="checkbox"/> valeur d'âge <input checked="" type="checkbox"/> valeur d'architecture <input type="checkbox"/> valeur d'usage <input type="checkbox"/> valeur de rareté <input type="checkbox"/> valeur historique		
Valeur de contexte: bonne		
Valeur d'authenticité: bonne		
Date Estimée Connue 1891- 1891		
Valeur patrimoniale : Forte		
Typologie formelle: Maison mansardée		BIMG_0811.jpg

Les Éboulements	Les Éboulements	Fiche no 646
2251 route du Fleuve		Fiche Pimiq 200561
Catégorie de bien: Bâtiment principal d'intérêt patrimonial		
<input type="checkbox"/> valeur d'âge <input type="checkbox"/> valeur d'architecture <input type="checkbox"/> valeur d'usage <input type="checkbox"/> valeur de rareté <input type="checkbox"/> valeur historique		
Valeur de contexte: supérieure		
Valeur d'authenticité: Mauvaise		
Date Estimée Connue 1945-		
Valeur patrimoniale : Faible		
Typologie formelle: Vernaculaire américain		BIMG_0793.jpg

Les Éboulements	Les Éboulements	Fiche no 643
2234 route du Fleuve		Fiche Pimiq 200560
Catégorie de bien: Bâtiment principal d'intérêt patrimonial		
<input type="checkbox"/> valeur d'âge <input type="checkbox"/> valeur d'architecture <input type="checkbox"/> valeur d'usage <input type="checkbox"/> valeur de rareté <input type="checkbox"/> valeur historique		
Valeur de contexte: bonne		
Valeur d'authenticité: Mauvaise		
Date Estimée Connue 1915-1945		
Valeur patrimoniale : Moyenne		
Typologie formelle: Maison cubique (d'inspiration Four Square Style)		BIMG_0783.jpg

Les Éboulements	Les Éboulements	Fiche no 647
2257 route du Fleuve		Fiche Pimiq 200558
Catégorie de bien: Bâtiment principal d'intérêt patrimonial		
<input type="checkbox"/> valeur d'âge <input type="checkbox"/> valeur d'architecture <input type="checkbox"/> valeur d'usage <input type="checkbox"/> valeur de rareté <input type="checkbox"/> valeur historique		
Valeur de contexte: supérieure		
Valeur d'authenticité: Passable		
Date Estimée Connue 1940-1945		
Valeur patrimoniale : Moyenne		
Typologie formelle: Arts and Crafts		BIMG_0766.jpg

Les Éboulements	Les Éboulements	Fiche no 644
2235 route du Fleuve		Fiche Pimiq 200563
Catégorie de bien: Bâtiment principal d'intérêt patrimonial		
<input type="checkbox"/> valeur d'âge <input type="checkbox"/> valeur d'architecture <input type="checkbox"/> valeur d'usage <input type="checkbox"/> valeur de rareté <input type="checkbox"/> valeur historique		
Valeur de contexte: bonne		
Valeur d'authenticité: Bonne		
Date Estimée Connue 1904-		
Valeur patrimoniale : Forte		
Typologie formelle: Maison québécoise d'inspiration néoclassique		BIMG_0801.jpg

Les Éboulements	Les Éboulements	Fiche no 648
2264 route du Fleuve		Fiche Pimiq 200557
Catégorie de bien: Bâtiment principal d'intérêt patrimonial		
<input checked="" type="checkbox"/> valeur d'âge <input type="checkbox"/> valeur d'architecture <input type="checkbox"/> valeur d'usage <input type="checkbox"/> valeur de rareté <input type="checkbox"/> valeur historique		
Valeur de contexte: bonne		
Valeur d'authenticité: Bonne		
Date Estimée Connue 1841-		
Valeur patrimoniale : Forte		
Typologie formelle: Maison cubique (d'inspiration Four Square Style)		BIMG_0757.jpg

Les Éboulements

2275 route du Fleuve

Catégorie de bien: **Bâtiment principal d'intérêt patrimonial**

valeur d'âge
 valeur d'architecture
 valeur d'usage
 valeur de rareté
 valeur historique

Valeur de contexte: **supérieure**
 Valeur d'authenticité: **Mauvaise**

Date Estimée Connue
1875-

Valeur patrimoniale : Moyenne

Typologie formelle: **Maison québécoise d'inspiration néoclassique**

Fiche no 649
 Fiche Pimiq 200556



BIMG_0751.jpg

Les Éboulements

2293 2295 route du Fleuve

Catégorie de bien: **Bâtiment principal d'intérêt patrimonial - Presbytère**

valeur d'âge
 valeur d'architecture
 valeur d'usage
 valeur de rareté
 valeur historique

Valeur de contexte: **excellente**
 Valeur d'authenticité: **Bonne**

Date Estimée Connue
1930-1940

Valeur patrimoniale : Forte

Typologie formelle: **Maison mansardée**

Fiche no 653
 Fiche Pimiq 114815

Presbytère de L'Assomption-de-la-Sainte-Vierge



BIMG_0360.jpg

Les Éboulements

2282 route du Fleuve

Catégorie de bien: **Bâtiment principal d'intérêt patrimonial**

valeur d'âge
 valeur d'architecture
 valeur d'usage
 valeur de rareté
 valeur historique

Valeur de contexte: **supérieure**
 Valeur d'authenticité: **Mauvaise**

Date Estimée Connue
1830-1870

Valeur patrimoniale : Moyenne

Typologie formelle: **Hors-type**

Fiche no 650
 Fiche Pimiq 200555



BIMG_0744.jpg

Les Éboulements

2295 2301 route du Fleuve

Catégorie de bien: **Bâtiment principal d'intérêt patrimonial**

valeur d'âge
 valeur d'architecture
 valeur d'usage
 valeur de rareté
 valeur historique

Valeur de contexte: **excellente**
 Valeur d'authenticité: **Mauvaise**

Date Estimée Connue
1790-1820

Valeur patrimoniale : Forte

Typologie formelle: **Maison traditionnelle québécoise**

Fiche no 654
 Fiche Pimiq 200533



BIMG_0514.jpg

Les Éboulements

2283 route du Fleuve

Catégorie de bien: **Bâtiment principal d'intérêt patrimonial**

valeur d'âge
 valeur d'architecture
 valeur d'usage
 valeur de rareté
 valeur historique

Valeur de contexte: **excellente**
 Valeur d'authenticité: **Passable**

Date Estimée Connue
1815-

Valeur patrimoniale : Forte

Typologie formelle: **Maison traditionnelle québécoise**

Fiche no 651
 Fiche Pimiq 200534



BIMG_0530.jpg

Les Éboulements

2307 route du Fleuve

Catégorie de bien: **Bâtiment principal d'intérêt patrimonial**

valeur d'âge
 valeur d'architecture
 valeur d'usage
 valeur de rareté
 valeur historique

Valeur de contexte: **bonne**
 Valeur d'authenticité: **Mauvaise**

Date Estimée Connue
1885-1920

Valeur patrimoniale : Moyenne

Typologie formelle: **Néogothique**

Fiche no 655
 Fiche Pimiq 200532



BIMG_0507.jpg

Les Éboulements

2288 route du Fleuve

Catégorie de bien: **Bâtiment principal d'intérêt patrimonial**

valeur d'âge
 valeur d'architecture
 valeur d'usage
 valeur de rareté
 valeur historique

Valeur de contexte: **supérieure**
 Valeur d'authenticité: **Mauvaise**

Date Estimée Connue
1814-

Valeur patrimoniale : Moyenne

Typologie formelle: **Maison québécoise d'inspiration néoclassique**

Fiche no 652
 Fiche Pimiq 200554



BIMG_0739.jpg

Les Éboulements

2308 route du Fleuve

Catégorie de bien: **Bâtiment principal d'intérêt patrimonial**

valeur d'âge
 valeur d'architecture
 valeur d'usage
 valeur de rareté
 valeur historique

Valeur de contexte: **bonne**
 Valeur d'authenticité: **Passable**

Date Estimée Connue
1900-1930

Valeur patrimoniale : Moyenne

Typologie formelle: **Maison cubique (d'inspiration Four Square Style)**

Fiche no 656
 Fiche Pimiq 200551



BIMG_0698.jpg

Les Éboulements	Les Éboulements	Fiche no 657 Fiche Pimiq 200550
2314 route du Fleuve		
Catégorie de bien:	Bâtiment principal d'intérêt patrimonial	
	<input checked="" type="checkbox"/> valeur d'âge <input checked="" type="checkbox"/> valeur d'architecture <input type="checkbox"/> valeur d'usage <input type="checkbox"/> valeur de rareté <input type="checkbox"/> valeur historique	
Valeur de contexte:	bonne	
Valeur d'authenticité:	Bonne	
Date	Estimée Connue	
	1850-1870	
Valeur patrimoniale :Forte		
Typologie formelle:	Maison québécoise d'inspiration néoclassique	BIMG_0684.jpg



Les Éboulements	Les Éboulements	Fiche no 661 Fiche Pimiq 200549
2342 route du Fleuve		
Catégorie de bien:	Bâtiment principal d'intérêt patrimonial	
	<input type="checkbox"/> valeur d'âge <input type="checkbox"/> valeur d'architecture <input type="checkbox"/> valeur d'usage <input type="checkbox"/> valeur de rareté <input type="checkbox"/> valeur historique	
Valeur de contexte:	bonne	
Valeur d'authenticité:	mauvaise	
Date	Estimée Connue	
	1923-	
Valeur patrimoniale :Faible		
Typologie formelle:	Hors-type	BIMG_0680.jpg



Les Éboulements	Les Éboulements	Fiche no 658 Fiche Pimiq 200531
2317 route du Fleuve		
Catégorie de bien:	Bâtiment principal d'intérêt patrimonial	
	<input type="checkbox"/> valeur d'âge <input type="checkbox"/> valeur d'architecture <input type="checkbox"/> valeur d'usage <input type="checkbox"/> valeur de rareté <input type="checkbox"/> valeur historique	
Valeur de contexte:	bonne	
Valeur d'authenticité:	Mauvaise	
Date	Estimée Connue	
	1885-1920	
Valeur patrimoniale :Faible		
Typologie formelle:	Vernaculaire américain	BIMG_0505.jpg



Les Éboulements	Les Éboulements	Fiche no 662 Fiche Pimiq 200548
2350 route du Fleuve		
Catégorie de bien:	Bâtiment principal d'intérêt patrimonial	
	<input type="checkbox"/> valeur d'âge <input checked="" type="checkbox"/> valeur d'architecture <input type="checkbox"/> valeur d'usage <input checked="" type="checkbox"/> valeur de rareté <input type="checkbox"/> valeur historique	
Valeur de contexte:	supérieure	
Valeur d'authenticité:	excellente	
Date	Estimée Connue	
	1925-	
Valeur patrimoniale :Supérieure		
Typologie formelle:	Maison mansardée	BIMG_0656.jpg



Les Éboulements	Les Éboulements	Fiche no 659 Fiche Pimiq 200530
2323 route du Fleuve		
Catégorie de bien:	Bâtiment principal d'intérêt patrimonial	
	<input checked="" type="checkbox"/> valeur d'âge <input type="checkbox"/> valeur d'architecture <input type="checkbox"/> valeur d'usage <input type="checkbox"/> valeur de rareté <input type="checkbox"/> valeur historique	
Valeur de contexte:	bonne	
Valeur d'authenticité:	Mauvaise	
Date	Estimée Connue	
	1840-1880	
Valeur patrimoniale :Moyenne		
Typologie formelle:	Maison traditionnelle québécoise	BIMG_0493.jpg



Les Éboulements	Les Éboulements	Fiche no 663 Fiche Pimiq 200547
2358 route du Fleuve		
Catégorie de bien:	Bâtiment principal d'intérêt patrimonial	
	<input type="checkbox"/> valeur d'âge <input type="checkbox"/> valeur d'architecture <input type="checkbox"/> valeur d'usage <input type="checkbox"/> valeur de rareté <input type="checkbox"/> valeur historique	
Valeur de contexte:	excellente	
Valeur d'authenticité:	Mauvaise	
Date	Estimée Connue	
	1855-1880	
Valeur patrimoniale :Moyenne		
Typologie formelle:	Maison traditionnelle québécoise	BIMG_0649.jpg



Les Éboulements	Les Éboulements	Fiche no 660 Fiche Pimiq 200529
2329 route du Fleuve		
Catégorie de bien:	Bâtiment principal d'intérêt patrimonial	
	<input checked="" type="checkbox"/> valeur d'âge <input type="checkbox"/> valeur d'architecture <input type="checkbox"/> valeur d'usage <input type="checkbox"/> valeur de rareté <input type="checkbox"/> valeur historique	
Valeur de contexte:	bonne	
Valeur d'authenticité:	Mauvaise	
Date	Estimée Connue	
	1850-1870	
Valeur patrimoniale :Moyenne		
Typologie formelle:	Maison traditionnelle québécoise	BIMG_0485.jpg



Les Éboulements	Les Éboulements	Fiche no 664 Fiche Pimiq 200546
2360 route du Fleuve		
Catégorie de bien:	Bâtiment principal d'intérêt patrimonial	
	<input type="checkbox"/> valeur d'âge <input type="checkbox"/> valeur d'architecture <input type="checkbox"/> valeur d'usage <input type="checkbox"/> valeur de rareté <input type="checkbox"/> valeur historique	
Valeur de contexte:	excellente	
Valeur d'authenticité:	Bonne	
Date	Estimée Connue	
	1880-	
Valeur patrimoniale :Moyenne		
Typologie formelle:	Maison traditionnelle québécoise	BIMG_0646.jpg



Les Éboulements	Les Éboulements	Fiche no 665 Fiche Pimiq 200545
2362 2364 route du Fleuve	Ancien magasin général	
Catégorie de bien: Bâtiment principal d'intérêt patrimonial		
<input type="checkbox"/> valeur d'âge <input type="checkbox"/> valeur d'architecture <input checked="" type="checkbox"/> valeur d'usage <input type="checkbox"/> valeur de rareté <input type="checkbox"/> valeur historique		
Valeur de contexte: excellente		
Valeur d'authenticité: Bonne		
Date Estimée Connue 1948-		
Valeur patrimoniale :Forte		
Typologie formelle: Maison cubique (d'inspiration Four Square Style)		BIMG_0641.jpg

Les Éboulements	Les Éboulements	Fiche no 669 Fiche Pimiq 200720
2382 2384 route du Fleuve		
Catégorie de bien: Bâtiment principal d'intérêt patrimonial		
<input type="checkbox"/> valeur d'âge <input type="checkbox"/> valeur d'architecture <input type="checkbox"/> valeur d'usage <input type="checkbox"/> valeur de rareté <input type="checkbox"/> valeur historique		
Valeur de contexte: supérieure		
Valeur d'authenticité: Passable		
Date Estimée Connue 1910-		
Valeur patrimoniale :Moyenne		
Typologie formelle: Vernaculaire américain		IMG_8495.jpg

Les Éboulements	Les Éboulements	Fiche no 666 Fiche Pimiq 200544
2368 2370 route du Fleuve		
Catégorie de bien: Bâtiment principal d'intérêt patrimonial		
<input type="checkbox"/> valeur d'âge <input type="checkbox"/> valeur d'architecture <input type="checkbox"/> valeur d'usage <input type="checkbox"/> valeur de rareté <input type="checkbox"/> valeur historique		
Valeur de contexte: excellente		
Valeur d'authenticité: passable		
Date Estimée Connue 1855-1880		
Valeur patrimoniale :Moyenne		
Typologie formelle: Maison traditionnelle québécoise		BIMG_0618.jpg

Les Éboulements	Les Éboulements	Fiche no 670 Fiche Pimiq 200542
2392 route du Fleuve		
Catégorie de bien: Bâtiment principal d'intérêt patrimonial		
<input type="checkbox"/> valeur d'âge <input type="checkbox"/> valeur d'architecture <input type="checkbox"/> valeur d'usage <input type="checkbox"/> valeur de rareté <input type="checkbox"/> valeur historique		
Valeur de contexte: bonne		
Valeur d'authenticité: Passable		
Date Estimée Connue 1941- 1941		
Valeur patrimoniale :Moyenne		
Typologie formelle: Maison cubique (d'inspiration Four Square Style)		BIMG_0608.jpg

Les Éboulements	Les Éboulements	Fiche no 667 Fiche Pimiq 200719
2374 route du Fleuve		
Catégorie de bien: Bâtiment principal d'intérêt patrimonial		
<input type="checkbox"/> valeur d'âge <input type="checkbox"/> valeur d'architecture <input type="checkbox"/> valeur d'usage <input type="checkbox"/> valeur de rareté <input type="checkbox"/> valeur historique		
Valeur de contexte: supérieure		
Valeur d'authenticité: Passable		
Date Estimée Connue 1890-1900		
Valeur patrimoniale :Moyenne		
Typologie formelle: Maison mansardée		IMG_8487.jpg

Les Éboulements	Les Éboulements	Fiche no 671 Fiche Pimiq 200541
2400 route du Fleuve		
Catégorie de bien: Bâtiment principal d'intérêt patrimonial		
<input type="checkbox"/> valeur d'âge <input type="checkbox"/> valeur d'architecture <input type="checkbox"/> valeur d'usage <input type="checkbox"/> valeur de rareté <input type="checkbox"/> valeur historique		
Valeur de contexte: bonne		
Valeur d'authenticité: Passable		
Date Estimée Connue 1880-1900		
Valeur patrimoniale :Moyenne		
Typologie formelle: Vernaculaire américain		BIMG_0600.jpg

Les Éboulements	Les Éboulements	Fiche no 668 Fiche Pimiq 200543
2376 route du Fleuve		
Catégorie de bien: Bâtiment principal d'intérêt patrimonial		
<input type="checkbox"/> valeur d'âge <input type="checkbox"/> valeur d'architecture <input type="checkbox"/> valeur d'usage <input type="checkbox"/> valeur de rareté <input type="checkbox"/> valeur historique		
Valeur de contexte: supérieure		
Valeur d'authenticité: Bonne		
Date Estimée Connue 1890-1900		
Valeur patrimoniale :Forte		
Typologie formelle: Maison mansardée		BIMG_0614.jpg

Les Éboulements	Les Éboulements	Fiche no 672 Fiche Pimiq 200540
2404 route du Fleuve		
Catégorie de bien: Bâtiment principal d'intérêt patrimonial		
<input type="checkbox"/> valeur d'âge <input type="checkbox"/> valeur d'architecture <input type="checkbox"/> valeur d'usage <input type="checkbox"/> valeur de rareté <input type="checkbox"/> valeur historique		
Valeur de contexte: supérieure		
Valeur d'authenticité: Passable		
Date Estimée Connue 1903-		
Valeur patrimoniale :Moyenne		
Typologie formelle: Maison québécoise d'inspiration néoclassique		BIMG_0591.jpg

Les Éboulements	Les Éboulements	Fiche no 673 Fiche Pimiq 200514
2405 2407 route du Fleuve	Pension Bergeron	
Catégorie de bien:	Bâtiment principal d'intérêt patrimonial	
	<input checked="" type="checkbox"/> valeur d'âge <input checked="" type="checkbox"/> valeur d'architecture <input type="checkbox"/> valeur d'usage <input type="checkbox"/> valeur de rareté <input type="checkbox"/> valeur historique	
Valeur de contexte:	excellente	
Valeur d'authenticité:	Bonne	
Date	Estimée 1850-1880	Connue
Valeur patrimoniale :Forte		
Typologie formelle:	Maison traditionnelle québécoise	BIMG_0381.jpg



Les Éboulements	Les Éboulements	Fiche no 677 Fiche Pimiq 200537
2424 route du Fleuve	Maison Joseph-Hector-Tremblay	
Catégorie de bien:	Bâtiment principal d'intérêt patrimonial	
	<input type="checkbox"/> valeur d'âge <input type="checkbox"/> valeur d'architecture <input type="checkbox"/> valeur d'usage <input checked="" type="checkbox"/> valeur de rareté <input type="checkbox"/> valeur historique	
Valeur de contexte:	supérieure	
Valeur d'authenticité:	Bonne	
Date	Estimée 1913-	Connue 1913
Valeur patrimoniale :Forte		
Typologie formelle:	Habitation type à toit plat	BIMG_0551.jpg



Les Éboulements	Les Éboulements	Fiche no 674 Fiche Pimiq 200515
2409 2415 route du Fleuve		
Catégorie de bien:	Bâtiment principal d'intérêt patrimonial	
	<input type="checkbox"/> valeur d'âge <input checked="" type="checkbox"/> valeur d'architecture <input type="checkbox"/> valeur d'usage <input checked="" type="checkbox"/> valeur de rareté <input type="checkbox"/> valeur historique	
Valeur de contexte:	bonne	
Valeur d'authenticité:	Bonne	
Date	Estimée 1900-1915	Connue
Valeur patrimoniale :Forte		
Typologie formelle:	Second Empire	BIMG_0393.jpg



Les Éboulements	Les Éboulements	Fiche no 678 Fiche Pimiq 200516
2427 route du Fleuve		
Catégorie de bien:	Bâtiment principal d'intérêt patrimonial	
	<input checked="" type="checkbox"/> valeur d'âge <input checked="" type="checkbox"/> valeur d'architecture <input type="checkbox"/> valeur d'usage <input type="checkbox"/> valeur de rareté <input type="checkbox"/> valeur historique	
Valeur de contexte:	bonne	
Valeur d'authenticité:	Bonne	
Date	Estimée 1777-	Connue 1777
Valeur patrimoniale :Supérieure		
Typologie formelle:	Maison traditionnelle québécoise	BIMG_0429.jpg



Les Éboulements	Les Éboulements	Fiche no 675 Fiche Pimiq 200539
2412 route du Fleuve	Maison du docteur Léonard Frère	
Catégorie de bien:	Bâtiment principal d'intérêt patrimonial	
	<input checked="" type="checkbox"/> valeur d'âge <input checked="" type="checkbox"/> valeur d'architecture <input checked="" type="checkbox"/> valeur d'usage <input type="checkbox"/> valeur de rareté <input type="checkbox"/> valeur historique	
Valeur de contexte:	supérieure	
Valeur d'authenticité:	Bonne	
Date	Estimée 1820-	Connue 1820
Valeur patrimoniale :Supérieure		
Typologie formelle:	Maison québécoise d'inspiration néoclassique	BIMG_0574.jpg



Les Éboulements	Les Éboulements	Fiche no 679 Fiche Pimiq 200536
2430 route du Fleuve		
Catégorie de bien:	Bâtiment principal d'intérêt patrimonial	
	<input type="checkbox"/> valeur d'âge <input type="checkbox"/> valeur d'architecture <input type="checkbox"/> valeur d'usage <input type="checkbox"/> valeur de rareté <input type="checkbox"/> valeur historique	
Valeur de contexte:	supérieure	
Valeur d'authenticité:	Mauvaise	
Date	Estimée 1895-	Connue
Valeur patrimoniale :Moyenne		
Typologie formelle:	Maison québécoise d'inspiration néoclassique	BIMG_0544.jpg



Les Éboulements	Les Éboulements	Fiche no 676 Fiche Pimiq 200538
2420 route du Fleuve		
Catégorie de bien:	Bâtiment principal d'intérêt patrimonial	
	<input type="checkbox"/> valeur d'âge <input type="checkbox"/> valeur d'architecture <input type="checkbox"/> valeur d'usage <input type="checkbox"/> valeur de rareté <input type="checkbox"/> valeur historique	
Valeur de contexte:	supérieure	
Valeur d'authenticité:	Mauvaise	
Date	Estimée 1895-	Connue
Valeur patrimoniale :Moyenne		
Typologie formelle:	Maison mansardée	BIMG_0570.jpg



Les Éboulements	Les Éboulements	Fiche no 680 Fiche Pimiq 200535
2434 route du Fleuve		
Catégorie de bien:	Bâtiment principal d'intérêt patrimonial	
	<input type="checkbox"/> valeur d'âge <input checked="" type="checkbox"/> valeur d'architecture <input type="checkbox"/> valeur d'usage <input type="checkbox"/> valeur de rareté <input type="checkbox"/> valeur historique	
Valeur de contexte:	supérieure	
Valeur d'authenticité:	Excellente	
Date	Estimée 1885-	Connue 1885
Valeur patrimoniale :Forte		
Typologie formelle:	Maison mansardée	BIMG_0537.jpg



Les Éboulements

2435 route du Fleuve

Catégorie de bien: **Bâtiment principal d'intérêt patrimonial**

valeur d'âge
 valeur d'architecture
 valeur d'usage
 valeur de rareté
 valeur historique

Valeur de contexte: **supérieure**
 Valeur d'authenticité: **Mauvaise**

Date Estimée Connue
 1860-1880

Valeur patrimoniale : Moyenne

Typologie formelle: **Maison traditionnelle québécoise**

Fiche no 681
 Fiche Pimiq 200517



BIMG_0433.jpg

Les Éboulements

2461 route du Fleuve

Catégorie de bien: **Bâtiment principal d'intérêt patrimonial**

valeur d'âge
 valeur d'architecture
 valeur d'usage
 valeur de rareté
 valeur historique

Valeur de contexte: **bonne**
 Valeur d'authenticité: **Mauvaise**

Date Estimée Connue
 1875-

Valeur patrimoniale : Moyenne

Typologie formelle: **Maison mansardée**

Fiche no 685
 Fiche Pimiq 200519



BIMG_0450.jpg

Les Éboulements

2439 route du Fleuve

Catégorie de bien: **Bâtiment principal d'intérêt patrimonial**

valeur d'âge
 valeur d'architecture
 valeur d'usage
 valeur de rareté
 valeur historique

Valeur de contexte: **supérieure**
 Valeur d'authenticité: **Passable**

Date Estimée Connue
 1850-1860

Valeur patrimoniale : Forte

Typologie formelle: **Maison traditionnelle québécoise**

Fiche no 682
 Fiche Pimiq 200518



BIMG_0438.jpg

Les Éboulements

2468 route du Fleuve

Catégorie de bien: **Bâtiment principal d'intérêt patrimonial**

valeur d'âge
 valeur d'architecture
 valeur d'usage
 valeur de rareté
 valeur historique

Valeur de contexte: **supérieure**
 Valeur d'authenticité: **Passable**

Date Estimée Connue
 1940-

Valeur patrimoniale : Moyenne

Typologie formelle: **Arts and Crafts**

Fiche no 686
 Fiche Pimiq 200716



IMG_8473.jpg

Les Éboulements

2446 route du Fleuve

Catégorie de bien: **Bâtiment principal d'intérêt patrimonial**

valeur d'âge
 valeur d'architecture
 valeur d'usage
 valeur de rareté
 valeur historique

Valeur de contexte: **supérieure**
 Valeur d'authenticité: **Passable**

Date Estimée Connue
 1895-

Valeur patrimoniale : Moyenne

Typologie formelle: **Maison mansardée**

Fiche no 683
 Fiche Pimiq 200718



IMG_8485.jpg

Les Éboulements

2471 route du Fleuve

Catégorie de bien: **Bâtiment principal d'intérêt patrimonial**

valeur d'âge
 valeur d'architecture
 valeur d'usage
 valeur de rareté
 valeur historique

Valeur de contexte: **bonne**
 Valeur d'authenticité: **Bonne**

Date Estimée Connue
 1860-1870

Valeur patrimoniale : Moyenne

Typologie formelle: **Maison québécoise d'inspiration néoclassique**

Fiche no 687
 Fiche Pimiq 200520



BIMG_0459.jpg

Les Éboulements

2460 route du Fleuve

Catégorie de bien: **Bâtiment principal d'intérêt patrimonial**

valeur d'âge
 valeur d'architecture
 valeur d'usage
 valeur de rareté
 valeur historique

Valeur de contexte: **supérieure**
 Valeur d'authenticité: **mauvaise**

Date Estimée Connue
 1860-1890

Valeur patrimoniale : Moyenne

Typologie formelle: **Maison traditionnelle québécoise**

Fiche no 684
 Fiche Pimiq 200717



IMG_8479.jpg

Les Éboulements

2472 route du Fleuve

Catégorie de bien: **Bâtiment principal d'intérêt patrimonial**

valeur d'âge
 valeur d'architecture
 valeur d'usage
 valeur de rareté
 valeur historique

Valeur de contexte: **supérieure**
 Valeur d'authenticité: **Passable**

Date Estimée Connue
 1850-1880

Valeur patrimoniale : Moyenne

Typologie formelle: **Maison traditionnelle québécoise**

Fiche no 688
 Fiche Pimiq 200715



IMG_8467.jpg

Les Éboulements

Les Éboulements

Fiche no
689
Fiche Pimiq
200714

2476 route du Fleuve

Catégorie de bien: **Bâtiment principal d'intérêt patrimonial**

- valeur d'âge
- valeur d'architecture
- valeur d'usage
- valeur de rareté
- valeur historique

Valeur de contexte: **supérieure**
Valeur d'authenticité: **Passable**

Date Estimée Connue
1890-1900

Valeur patrimoniale : Moyenne

Typologie formelle: **Maison mansardée**



IMG_8465.jpg

Les Éboulements

Les Éboulements

Fiche no
693
Fiche Pimiq
200523

2489 route du Fleuve

Catégorie de bien: **Bâtiment principal d'intérêt patrimonial**

- valeur d'âge
- valeur d'architecture
- valeur d'usage
- valeur de rareté
- valeur historique

Valeur de contexte: **faible**
Valeur d'authenticité: **passable**

Date Estimée Connue
1791-

Valeur patrimoniale : Moyenne

Typologie formelle: **Maison traditionnelle québécoise**



BIMG_0472.jpg

Les Éboulements

Les Éboulements

Fiche no
690
Fiche Pimiq
200521

2477 route du Fleuve

Catégorie de bien: **Bâtiment principal d'intérêt patrimonial**

- valeur d'âge
- valeur d'architecture
- valeur d'usage
- valeur de rareté
- valeur historique

Valeur de contexte: **bonne**
Valeur d'authenticité: **Mauvaise**

Date Estimée Connue
1890-

Valeur patrimoniale : Faible

Typologie formelle: **Maison traditionnelle québécoise**



BIMG_0461.jpg

Les Éboulements

Les Éboulements

Fiche no
694
Fiche Pimiq
200712

2541 route du Fleuve

Catégorie de bien: **Bâtiment principal d'intérêt patrimonial**

- valeur d'âge
- valeur d'architecture
- valeur d'usage
- valeur de rareté
- valeur historique

Valeur de contexte: **supérieure**
Valeur d'authenticité: **Passable**

Date Estimée Connue
1942-

Valeur patrimoniale : Faible

Typologie formelle: **Vernaculaire américain**



IMG_8451.jpg

Les Éboulements

Les Éboulements

Fiche no
691
Fiche Pimiq
200522

2485 route du Fleuve

Catégorie de bien: **Bâtiment principal d'intérêt patrimonial**

- valeur d'âge
- valeur d'architecture
- valeur d'usage
- valeur de rareté
- valeur historique

Valeur de contexte: **bonne**
Valeur d'authenticité: **Mauvaise**

Date Estimée Connue
1930-1945

Valeur patrimoniale : Faible

Typologie formelle: **Maison cubique (d'inspiration Four Square Style)**



BIMG_0466.jpg

Les Éboulements

Les Éboulements

Fiche no
695
Fiche Pimiq
200711

2573 route du Fleuve

Catégorie de bien: **Bâtiment principal d'intérêt patrimonial**

- valeur d'âge
- valeur d'architecture
- valeur d'usage
- valeur de rareté
- valeur historique

Valeur de contexte: **excellente**
Valeur d'authenticité: **Passable**

Date Estimée Connue
1910-

Valeur patrimoniale : Moyenne

Typologie formelle: **Arts and Crafts**



IMG_8447.jpg

Les Éboulements

Les Éboulements

Fiche no
692
Fiche Pimiq
200713

2486 route du Fleuve

Catégorie de bien: **Bâtiment principal d'intérêt patrimonial**

- valeur d'âge
- valeur d'architecture
- valeur d'usage
- valeur de rareté
- valeur historique

Valeur de contexte: **supérieure**
Valeur d'authenticité: **Passable**

Date Estimée Connue
1791-

Valeur patrimoniale : Forte

Typologie formelle: **Maison traditionnelle québécoise**



IMG_8456.jpg

Les Éboulements

Les Éboulements

Fiche no
696
Fiche Pimiq
200710

2607 route du Fleuve

Catégorie de bien: **Bâtiment principal d'intérêt patrimonial**

- valeur d'âge
- valeur d'architecture
- valeur d'usage
- valeur de rareté
- valeur historique

Valeur de contexte: **excellente**
Valeur d'authenticité: **Passable**

Date Estimée Connue
1785-1840

Valeur patrimoniale : Forte

Typologie formelle: **Maison traditionnelle québécoise**



IMG_8439.jpg

Les Éboulements

Les Éboulements

Fiche no
697
Fiche Pimiq
200709

2688 route du Fleuve

Catégorie de bien: **Bâtiment principal d'intérêt patrimonial**

- valeur d'âge
- valeur d'architecture
- valeur d'usage
- valeur de rareté
- valeur historique

Valeur de contexte: **excellent**
Valeur d'authenticité: **Passable**

Date Estimée Connue
1830-1870

Valeur patrimoniale: **Forte**

Typologie formelle: **Maison traditionnelle québécoise**



IMG_8430.jpg

Les Éboulements

Les Éboulements

Fiche no
701
Fiche Pimiq
200705

2774 route du Fleuve

Catégorie de bien: **Bâtiment principal d'intérêt patrimonial**

- valeur d'âge
- valeur d'architecture
- valeur d'usage
- valeur de rareté
- valeur historique

Valeur de contexte: **excellente**
Valeur d'authenticité: **mauvaise**

Date Estimée Connue
1850-1860

Valeur patrimoniale: **Moyenne**

Typologie formelle: **Maison traditionnelle québécoise**



IMG_8405.jpg

Les Éboulements

Les Éboulements

Fiche no
698
Fiche Pimiq
200708

2721 route du Fleuve

Catégorie de bien: **Bâtiment principal d'intérêt patrimonial**

- valeur d'âge
- valeur d'architecture
- valeur d'usage
- valeur de rareté
- valeur historique

Valeur de contexte: **excellent**
Valeur d'authenticité: **Mauvaise**

Date Estimée Connue
1831-1930

Valeur patrimoniale: **Moyenne**

Typologie formelle: **Maison cubique (d'inspiration Four Square Style)**



IMG_8427.jpg

Les Éboulements

Les Éboulements

Fiche no
702
Fiche Pimiq
200704

2823 route du Fleuve

Catégorie de bien: **Bâtiment principal d'intérêt patrimonial**

- valeur d'âge
- valeur d'architecture
- valeur d'usage
- valeur de rareté
- valeur historique

Valeur de contexte: **excellente**
Valeur d'authenticité: **bonne**

Date Estimée Connue
1715-

Valeur patrimoniale: **Forte**

Typologie formelle: **Maison traditionnelle québécoise**



IMG_8394.jpg

Les Éboulements

Les Éboulements

Fiche no
699
Fiche Pimiq
200706

Chapelle Saint-Godefroy

2727 route du Fleuve

Catégorie de bien: **Bâtiment principal d'intérêt patrimonial - Chapelle**

- valeur d'âge
- valeur d'architecture
- valeur d'usage
- valeur de rareté
- valeur historique

Valeur de contexte: **excellent**
Valeur d'authenticité: **Passable**

Date Estimée Connue
1939- 1939

Valeur patrimoniale: **Forte**

Typologie formelle: **Architecture religieuse**



IMG_8415.jpg

Les Éboulements

Les Éboulements

Fiche no
703
Fiche Pimiq
200703

2847 route du Fleuve

Catégorie de bien: **Bâtiment principal d'intérêt patrimonial**

- valeur d'âge
- valeur d'architecture
- valeur d'usage
- valeur de rareté
- valeur historique

Valeur de contexte: **excellente**
Valeur d'authenticité: **Passable**

Date Estimée Connue
1714-1715

Valeur patrimoniale: **Forte**

Typologie formelle: **Maison traditionnelle québécoise**



IMG_8383.jpg

Les Éboulements

Les Éboulements

Fiche no
700
Fiche Pimiq
200707

2727 route du Fleuve

Catégorie de bien: **Bâtiment principal d'intérêt patrimonial**

- valeur d'âge
- valeur d'architecture
- valeur d'usage
- valeur de rareté
- valeur historique

Valeur de contexte: **excellent**
Valeur d'authenticité: **Bonne**

Date Estimée Connue
1900-1910

Valeur patrimoniale: **Moyenne**

Typologie formelle: **Maison mansardée**



IMG_8418.jpg

Les Éboulements

Les Éboulements

Fiche no
704
Fiche Pimiq
200701

2857 route du Fleuve

Catégorie de bien: **Bâtiment principal d'intérêt patrimonial**

- valeur d'âge
- valeur d'architecture
- valeur d'usage
- valeur de rareté
- valeur historique

Valeur de contexte: **excellente**
Valeur d'authenticité: **Passable**

Date Estimée Connue
1840-1870

Valeur patrimoniale: **Forte**

Typologie formelle: **Maison québécoise d'inspiration néoclassique**



IMG_8369.jpg

Les Éboulements

Les Éboulements

Fiche no
705
Fiche Pimiq
200699

2867 route du Fleuve

Catégorie de bien: **Bâtiment principal d'intérêt patrimonial**

- valeur d'âge
- valeur d'architecture
- valeur d'usage
- valeur de rareté
- valeur historique

Valeur de contexte: **excellent**

Valeur d'authenticité: **Passable**

Date Estimée Connue
1885-1910

Valeur patrimoniale : Moyenne

Typologie formelle: **Vernaculaire américain**



IMG_8354.jpg

Les Éboulements

Les Éboulements

Fiche no
709
Fiche Pimiq
200686

2925 route du Fleuve

Catégorie de bien: **Bâtiment principal d'intérêt patrimonial**

- valeur d'âge
- valeur d'architecture
- valeur d'usage
- valeur de rareté
- valeur historique

Valeur de contexte: **excellente**

Valeur d'authenticité: **Passable**

Date Estimée Connue
1791-

Valeur patrimoniale : Forte

Typologie formelle: **Maison traditionnelle québécoise**



IMG_8319.jpg

Les Éboulements

Les Éboulements

Fiche no
706
Fiche Pimiq
200698

2875 route du Fleuve

Catégorie de bien: **Bâtiment principal d'intérêt patrimonial**

- valeur d'âge
- valeur d'architecture
- valeur d'usage
- valeur de rareté
- valeur historique

Valeur de contexte: **excellent**

Valeur d'authenticité: **Passable**

Date Estimée Connue
1830-

Valeur patrimoniale : Forte

Typologie formelle: **Maison traditionnelle québécoise**



IMG_8345.jpg

Les Éboulements

Les Éboulements

Fiche no
710
Fiche Pimiq
200685

2926 route du Fleuve

Catégorie de bien: **Bâtiment principal d'intérêt patrimonial**

- valeur d'âge
- valeur d'architecture
- valeur d'usage
- valeur de rareté
- valeur historique

Valeur de contexte: **excellente**

Valeur d'authenticité: **Passable**

Date Estimée Connue
1841-

Valeur patrimoniale : Forte

Typologie formelle: **Maison traditionnelle québécoise**



IMG_8307.jpg

Les Éboulements

Les Éboulements

Fiche no
707
Fiche Pimiq
200688

2887 route du Fleuve

Catégorie de bien: **Bâtiment principal d'intérêt patrimonial**

- valeur d'âge
- valeur d'architecture
- valeur d'usage
- valeur de rareté
- valeur historique

Valeur de contexte: **excellent**

Valeur d'authenticité: **Passable**

Date Estimée Connue
1891-

Valeur patrimoniale : Moyenne

Typologie formelle: **Maison traditionnelle québécoise**



IMG_8334.jpg

Les Éboulements

Les Éboulements

Fiche no
711
Fiche Pimiq
200684

2931 route du Fleuve

Catégorie de bien: **Bâtiment principal d'intérêt patrimonial**

- valeur d'âge
- valeur d'architecture
- valeur d'usage
- valeur de rareté
- valeur historique

Valeur de contexte: **excellente**

Valeur d'authenticité: **mauvaise**

Date Estimée Connue
1850-

Valeur patrimoniale : Faible

Typologie formelle: **Maison traditionnelle québécoise**



IMG_8302.jpg

Les Éboulements

Les Éboulements

Fiche no
708
Fiche Pimiq
200687

2920 route du Fleuve

Catégorie de bien: **Bâtiment principal d'intérêt patrimonial**

- valeur d'âge
- valeur d'architecture
- valeur d'usage
- valeur de rareté
- valeur historique

Valeur de contexte: **excellent**

Valeur d'authenticité: **Passable**

Date Estimée Connue
1891-

Valeur patrimoniale : Moyenne

Typologie formelle: **Maison traditionnelle québécoise**



IMG_8331.jpg

Les Éboulements

Les Éboulements

Fiche no
712
Fiche Pimiq
200683

2937 2941 route du Fleuve

Catégorie de bien: **Bâtiment principal d'intérêt patrimonial**

- valeur d'âge
- valeur d'architecture
- valeur d'usage
- valeur de rareté
- valeur historique

Valeur de contexte: **excellente**

Valeur d'authenticité: **Passable**

Date Estimée Connue
1855-1880

Valeur patrimoniale : Moyenne

Typologie formelle: **Maison traditionnelle québécoise**



IMG_8290.jpg

Les Éboulements

Les Éboulements

Fiche no
713
Fiche Pimiq
200682

2959 route du Fleuve

Catégorie de bien: **Bâtiment principal d'intérêt patrimonial**

- valeur d'âge
- valeur d'architecture
- valeur d'usage
- valeur de rareté
- valeur historique

Valeur de contexte: **supérieure**
Valeur d'authenticité: **Passable**

Date Estimée Connue
1775-

Valeur patrimoniale :Forte

Typologie formelle: **Maison traditionnelle québécoise**

IMG_8283.jpg



Les Éboulements

Les Éboulements

Fiche no
717
Fiche Pimiq
200678

3082 route du Fleuve

Catégorie de bien: **Bâtiment principal d'intérêt patrimonial**

- valeur d'âge
- valeur d'architecture
- valeur d'usage
- valeur de rareté
- valeur historique

Valeur de contexte: **excellente**
Valeur d'authenticité: **passable**

Date Estimée Connue
1855-1880

Valeur patrimoniale :Moyenne

Typologie formelle: **Maison traditionnelle québécoise**

IMG_8254.jpg



Les Éboulements

Les Éboulements

Fiche no
714
Fiche Pimiq
200681

2978 2982 route du Fleuve

Catégorie de bien: **Bâtiment principal d'intérêt patrimonial**

- valeur d'âge
- valeur d'architecture
- valeur d'usage
- valeur de rareté
- valeur historique

Valeur de contexte: **supérieure**
Valeur d'authenticité: **Passable**

Date Estimée Connue
1880-1920

Valeur patrimoniale :Moyenne

Typologie formelle: **Maison québécoise d'inspiration néoclassique**

IMG_8276.jpg



Les Éboulements

Les Éboulements

Fiche no
718
Fiche Pimiq
200677

3086 route du Fleuve

Catégorie de bien: **Bâtiment principal d'intérêt patrimonial**

- valeur d'âge
- valeur d'architecture
- valeur d'usage
- valeur de rareté
- valeur historique

Valeur de contexte: **excellente**
Valeur d'authenticité: **Passable**

Date Estimée Connue
1800-

Valeur patrimoniale :Forte

Typologie formelle: **Maison traditionnelle québécoise**

IMG_8248.jpg



Les Éboulements

Les Éboulements

Fiche no
715
Fiche Pimiq
200680

2989 route du Fleuve

Catégorie de bien: **Bâtiment principal d'intérêt patrimonial**

- valeur d'âge
- valeur d'architecture
- valeur d'usage
- valeur de rareté
- valeur historique

Valeur de contexte: **supérieure**
Valeur d'authenticité: **Passable**

Date Estimée Connue
1840-1880

Valeur patrimoniale :Forte

Typologie formelle: **Maison traditionnelle québécoise**

IMG_8271.jpg



Les Éboulements

Les Éboulements

Maison Tremblay

Fiche no
719
Fiche Pimiq
200675

3309 route du Fleuve

Catégorie de bien: **Bâtiment principal d'intérêt patrimonial**

- valeur d'âge
- valeur d'architecture
- valeur d'usage
- valeur de rareté
- valeur historique

Valeur de contexte: **excellente**
Valeur d'authenticité: **Passable**

Date Estimée Connue
1841-

Valeur patrimoniale :Forte

Typologie formelle: **Maison traditionnelle québécoise**

IMG_8229.jpg



Les Éboulements

Les Éboulements

Maison Pilote

Fiche no
716
Fiche Pimiq
200679

2994 2996 route du Fleuve

Catégorie de bien: **Bâtiment principal d'intérêt patrimonial**

- valeur d'âge
- valeur d'architecture
- valeur d'usage
- valeur de rareté
- valeur historique

Valeur de contexte: **supérieure**
Valeur d'authenticité: **Passable**

Date Estimée Connue
1840-1880

Valeur patrimoniale :Forte

Typologie formelle: **Maison traditionnelle québécoise**

IMG_8262.jpg



Les Éboulements

Les Éboulements

Ancienne école de rang

Fiche no
720
Fiche Pimiq
200674

3345 route du Fleuve

Catégorie de bien: **Bâtiment principal d'intérêt patrimonial - École de rang**

- valeur d'âge
- valeur d'architecture
- valeur d'usage
- valeur de rareté
- valeur historique

Valeur de contexte: **excellente**
Valeur d'authenticité: **Bonne**

Date Estimée Connue
1870-1900

Valeur patrimoniale :Forte

Typologie formelle: **Architecture publique**

IMG_8222.jpg



Les Éboulements

3377 route du Fleuve

Catégorie de bien: **Bâtiment principal d'intérêt patrimonial**

valeur d'âge
 valeur d'architecture
 valeur d'usage
 valeur de rareté
 valeur historique

Valeur de contexte: **excellent**
 Valeur d'authenticité: **mauvaise**

Date Estimée Connue
1885-1800

Valeur patrimoniale : Moyenne

Typologie formelle: **Maison mansardée**



IMG_8214.jpg

Fiche no
721
Fiche Pimiq
200673

Les Éboulements

35 côte des Peupliers

Catégorie de bien: **Bâtiment principal d'intérêt patrimonial**

valeur d'âge
 valeur d'architecture
 valeur d'usage
 valeur de rareté
 valeur historique

Valeur de contexte: **excellente**
 Valeur d'authenticité: **Excellente**

Date Estimée Connue
1907- 1907

Valeur patrimoniale : Forte

Typologie formelle: **Hors-type**



BIMG_1314.jpg

Fiche no
803
Fiche Pimiq
200602

Les Éboulements

357 chemin des Hautes-Terres

Catégorie de bien: **Bâtiment principal d'intérêt patrimonial**

valeur d'âge
 valeur d'architecture
 valeur d'usage
 valeur de rareté
 valeur historique

Valeur de contexte: **excellent**
 Valeur d'authenticité: **Passable**

Date Estimée Connue
1800-1820

Valeur patrimoniale : Forte

Typologie formelle: **Maison cubique (d'inspiration Four Square Style)**



IMG_8904.jpg

Fiche no
722
Fiche Pimiq
200770

Les Éboulements

37 côte des Peupliers

Catégorie de bien: **Bâtiment principal d'intérêt patrimonial**

valeur d'âge
 valeur d'architecture
 valeur d'usage
 valeur de rareté
 valeur historique

Valeur de contexte: **excellente**
 Valeur d'authenticité: **Excellente**

Date Estimée Connue
1910-

Valeur patrimoniale : Forte

Typologie formelle: **Maison cubique (d'inspiration Four Square Style)**



BIMG_1300.jpg

Fiche no
804
Fiche Pimiq
200601

Les Éboulements

361 chemin des Hautes-Terres

Catégorie de bien: **Bâtiment principal d'intérêt patrimonial**

valeur d'âge
 valeur d'architecture
 valeur d'usage
 valeur de rareté
 valeur historique

Valeur de contexte: **excellent**
 Valeur d'authenticité: **Mauvaise**

Date Estimée Connue
1930-

Valeur patrimoniale : Faible

Typologie formelle: **Vernaculaire américain**



IMG_8899.jpg

Fiche no
723
Fiche Pimiq
200769

Les Éboulements

343 rue de la Plage

Catégorie de bien: **Bâtiment principal d'intérêt patrimonial**

valeur d'âge
 valeur d'architecture
 valeur d'usage
 valeur de rareté
 valeur historique

Valeur de contexte: **excellente**
 Valeur d'authenticité: **passable**

Date Estimée Connue
1940-

Valeur patrimoniale : Moyenne

Typologie formelle: **Architecture de villégiature**



BIMG_0344.jpg

Fiche no
805
Fiche Pimiq
200258

Les Éboulements

31 côte des Peupliers

Catégorie de bien: **Bâtiment principal d'intérêt patrimonial**

valeur d'âge
 valeur d'architecture
 valeur d'usage
 valeur de rareté
 valeur historique

Valeur de contexte: **excellent**
 Valeur d'authenticité: **Excellente**

Date Estimée Connue
1840-1860

Valeur patrimoniale : Supérieure

Typologie formelle: **Maison traditionnelle québécoise**



BIMG_1316.jpg

Fiche no
802
Fiche Pimiq
200603

Les Éboulements

344 rue de la Plage

Catégorie de bien: **Bâtiment principal d'intérêt patrimonial**

valeur d'âge
 valeur d'architecture
 valeur d'usage
 valeur de rareté
 valeur historique

Valeur de contexte: **excellente**
 Valeur d'authenticité: **bonne**

Date Estimée Connue
1930-1940

Valeur patrimoniale : Moyenne

Typologie formelle: **Architecture de villégiature**



BIMG_0337.jpg

Fiche no
806
Fiche Pimiq
200257

Les Éboulements	Saint-Joseph-de-la-Rive	Fiche no 807
345 rue de la Plage	Ancien Hôtel Chalet fleuri	Fiche Pimiq 200599
Catégorie de bien:	Bâtiment principal d'intérêt patrimonial	
	<input type="checkbox"/> valeur d'âge <input type="checkbox"/> valeur d'architecture <input checked="" type="checkbox"/> valeur d'usage <input type="checkbox"/> valeur de rareté <input type="checkbox"/> valeur historique	
Valeur de contexte:	excellent	
Valeur d'authenticité:	Passable	
Date	Estimée	Connue
	1920-1930	
Valeur patrimoniale : Moyenne		
Typologie formelle:	Architecture de villégiature	BIMG_1265.jpg



Les Éboulements	Saint-Joseph-de-la-Rive	Fiche no 811
350 rue de la Plage	Ancienne boutique de forge	Fiche Pimiq 200596
Catégorie de bien:	Bâtiment secondaire d'intérêt patrimonial	
	<input type="checkbox"/> valeur d'âge <input checked="" type="checkbox"/> valeur d'architecture <input checked="" type="checkbox"/> valeur d'usage <input type="checkbox"/> valeur de rareté <input type="checkbox"/> valeur historique	
Valeur de contexte:	excellente	
Valeur d'authenticité:	Excellente	
Date	Estimée	Connue
	1931-	1931
Valeur patrimoniale : Supérieure		
Typologie formelle:	Bâtiments utilitaires	BIMG_1230.jpg



Les Éboulements	Saint-Joseph-de-la-Rive	Fiche no 808
345 rue de la Plage	Chalet	Fiche Pimiq 200600
Catégorie de bien:	Bâtiment principal d'intérêt patrimonial - Chalet	
	<input type="checkbox"/> valeur d'âge <input type="checkbox"/> valeur d'architecture <input type="checkbox"/> valeur d'usage <input type="checkbox"/> valeur de rareté <input type="checkbox"/> valeur historique	
Valeur de contexte:	excellent	
Valeur d'authenticité:	Bonne	
Date	Estimée	Connue
	1930-1940	
Valeur patrimoniale : Moyenne		
Typologie formelle:	Architecture de villégiature	BIMG_1275.jpg



Les Éboulements	Saint-Joseph-de-la-Rive	Fiche no 812
354 356 rue de la Plage		Fiche Pimiq 200595
Catégorie de bien:	Bâtiment principal d'intérêt patrimonial	
	<input checked="" type="checkbox"/> valeur d'âge <input type="checkbox"/> valeur d'architecture <input type="checkbox"/> valeur d'usage <input type="checkbox"/> valeur de rareté <input type="checkbox"/> valeur historique	
Valeur de contexte:	excellente	
Valeur d'authenticité:	Passable	
Date	Estimée	Connue
	1833-1844	
Valeur patrimoniale : Moyenne		
Typologie formelle:	Hors-type	BIMG_1224.jpg



Les Éboulements	Saint-Joseph-de-la-Rive	Fiche no 809
346 rue de la Plage		Fiche Pimiq 200598
Catégorie de bien:	Bâtiment principal d'intérêt patrimonial	
	<input type="checkbox"/> valeur d'âge <input checked="" type="checkbox"/> valeur d'architecture <input type="checkbox"/> valeur d'usage <input type="checkbox"/> valeur de rareté <input type="checkbox"/> valeur historique	
Valeur de contexte:	excellent	
Valeur d'authenticité:	bonne	
Date	Estimée	Connue
	1860-1880	
Valeur patrimoniale : Forte		
Typologie formelle:	Maison traditionnelle québécoise	BIMG_1253.jpg



Les Éboulements	Saint-Joseph-de-la-Rive	Fiche no 813
360 rue de la Plage		Fiche Pimiq 200594
Catégorie de bien:	Bâtiment principal d'intérêt patrimonial	
	<input type="checkbox"/> valeur d'âge <input type="checkbox"/> valeur d'architecture <input type="checkbox"/> valeur d'usage <input type="checkbox"/> valeur de rareté <input type="checkbox"/> valeur historique	
Valeur de contexte:	excellente	
Valeur d'authenticité:	Passable	
Date	Estimée	Connue
	1910-1930	
Valeur patrimoniale : Moyenne		
Typologie formelle:	Maison cubique (d'inspiration Four Square Style)	BIMG_1217.jpg



Les Éboulements	Saint-Joseph-de-la-Rive	Fiche no 810
347 rue de la Plage		Fiche Pimiq 200597
Catégorie de bien:	Bâtiment principal d'intérêt patrimonial	
	<input type="checkbox"/> valeur d'âge <input type="checkbox"/> valeur d'architecture <input type="checkbox"/> valeur d'usage <input type="checkbox"/> valeur de rareté <input type="checkbox"/> valeur historique	
Valeur de contexte:	excellent	
Valeur d'authenticité:	Bonne	
Date	Estimée	Connue
	1860-1880	
Valeur patrimoniale : Forte		
Typologie formelle:	Maison traditionnelle québécoise	BIMG_1247.jpg



Les Éboulements	Saint-Joseph-de-la-Rive	Fiche no 814
364 rue de la Plage		Fiche Pimiq 200593
Catégorie de bien:	Bâtiment principal d'intérêt patrimonial	
	<input type="checkbox"/> valeur d'âge <input type="checkbox"/> valeur d'architecture <input type="checkbox"/> valeur d'usage <input type="checkbox"/> valeur de rareté <input type="checkbox"/> valeur historique	
Valeur de contexte:	excellente	
Valeur d'authenticité:	Bonne	
Date	Estimée	Connue
	1885-1910	
Valeur patrimoniale : Forte		
Typologie formelle:	Maison mansardée	BIMG_1205.jpg



Les Éboulements Saint-Joseph-de-la-Rive

Fiche no 815
Fiche Pimiq 200592

368 rue de la Plage

Catégorie de bien: **Bâtiment principal d'intérêt patrimonial**

valeur d'âge
 valeur d'architecture
 valeur d'usage
 valeur de rareté
 valeur historique

Valeur de contexte: **excellent**
Valeur d'authenticité: **Bonne**

Date	Estimée	Connue
1884-	1884	

Valeur patrimoniale :Forte

Typologie formelle: **Maison traditionnelle québécoise**



BIMG_1190.jpg

Les Éboulements Les Éboulements

Fiche no 724
Fiche Pimiq 200771

29 rang Sainte-Marie

Catégorie de bien: **Bâtiment principal d'intérêt patrimonial**

valeur d'âge
 valeur d'architecture
 valeur d'usage
 valeur de rareté
 valeur historique

Valeur de contexte: **excellente**
Valeur d'authenticité: **mauvaise**

Date	Estimée	Connue
1930-		

Valeur patrimoniale :Faible

Typologie formelle: **Arts and Crafts**



IMG_8912.jpg

Les Éboulements Saint-Joseph-de-la-Rive

Fiche no 816
Fiche Pimiq 200605

589 chemin du Quai

Catégorie de bien: **Bâtiment principal d'intérêt patrimonial**

valeur d'âge
 valeur d'architecture
 valeur d'usage
 valeur de rareté
 valeur historique

Valeur de contexte: **bonne**
Valeur d'authenticité: **Excellente**

Date	Estimée	Connue
1942-	1942	

Valeur patrimoniale :Supérieure

Typologie formelle: **Vernaculaire américain**



BIMG_1344.jpg

Les Éboulements Les Éboulements

Fiche no 725
Fiche Pimiq 200772

33 rang Sainte-Marie

Catégorie de bien: **Bâtiment principal d'intérêt patrimonial**

valeur d'âge
 valeur d'architecture
 valeur d'usage
 valeur de rareté
 valeur historique

Valeur de contexte: **excellente**
Valeur d'authenticité: **Passable**

Date	Estimée	Connue
1938-	1938	

Valeur patrimoniale :Moyenne

Typologie formelle: **Arts and Crafts**



IMG_8922.jpg

Les Éboulements Saint-Joseph-de-la-Rive

Fiche no 817
Fiche Pimiq 200552

595 chemin du Quai
Auberge Beauséjour

Catégorie de bien: **Bâtiment principal d'intérêt patrimonial**

valeur d'âge
 valeur d'architecture
 valeur d'usage
 valeur de rareté
 valeur historique

Valeur de contexte: **supérieure**
Valeur d'authenticité: **passable**

Date	Estimée	Connue
1911-	1911	

Valeur patrimoniale :Forte

Typologie formelle: **Hors-type**



BIMG_0714.jpg

Les Éboulements Les Éboulements

Fiche no 726
Fiche Pimiq 200773

37 rang Sainte-Marie

Catégorie de bien: **Bâtiment principal d'intérêt patrimonial**

valeur d'âge
 valeur d'architecture
 valeur d'usage
 valeur de rareté
 valeur historique

Valeur de contexte: **excellente**
Valeur d'authenticité: **Passable**

Date	Estimée	Connue
1940-		

Valeur patrimoniale :Moyenne

Typologie formelle: **Arts and Crafts**



IMG_8929.jpg

Les Éboulements Saint-Joseph-de-la-Rive

Fiche no 818
Fiche Pimiq 200604

705 chemin du Quai

Catégorie de bien: **Bâtiment principal d'intérêt patrimonial**

valeur d'âge
 valeur d'architecture
 valeur d'usage
 valeur de rareté
 valeur historique

Valeur de contexte: **excellente**
Valeur d'authenticité: **Bonne**

Date	Estimée	Connue
1895-1930		

Valeur patrimoniale :Moyenne

Typologie formelle: **Maison cubique (d'inspiration Four Square Style)**



BIMG_1332.jpg

Les Éboulements Les Éboulements

Fiche no 727
Fiche Pimiq 200774

39 rang Sainte-Marie
Maison Tremblay

Catégorie de bien: **Bâtiment principal d'intérêt patrimonial**

valeur d'âge
 valeur d'architecture
 valeur d'usage
 valeur de rareté
 valeur historique

Valeur de contexte: **excellente**
Valeur d'authenticité: **Passable**

Date	Estimée	Connue
1840-1880		

Valeur patrimoniale :Forte

Typologie formelle: **Maison traditionnelle québécoise**



IMG_8934.jpg

Les Éboulements

Les Éboulements

Fiche no
728
Fiche Pimiq
200775

52 rang Sainte-Marie

Catégorie de bien: **Bâtiment principal d'intérêt patrimonial**

- valeur d'âge
- valeur d'architecture
- valeur d'usage
- valeur de rareté
- valeur historique

Valeur de contexte: **excellent**
Valeur d'authenticité: **Passable**

Date Estimée Connue
1825-

Valeur patrimoniale :Forte

Typologie formelle: **Maison traditionnelle québécoise**



IMG_8940.jpg

Les Éboulements

Les Éboulements

Fiche no
732
Fiche Pimiq
200779

75 rang Sainte-Marie

Catégorie de bien: **Bâtiment principal d'intérêt patrimonial**

- valeur d'âge
- valeur d'architecture
- valeur d'usage
- valeur de rareté
- valeur historique

Valeur de contexte: **excellente**
Valeur d'authenticité: **Excellente**

Date Estimée Connue
1815-

Valeur patrimoniale :Supérieure

Typologie formelle: **Maison traditionnelle québécoise**



IMG_8972.jpg

Les Éboulements

Les Éboulements

Fiche no
729
Fiche Pimiq
200776

55 rang Sainte-Marie

Catégorie de bien: **Bâtiment principal d'intérêt patrimonial**

- valeur d'âge
- valeur d'architecture
- valeur d'usage
- valeur de rareté
- valeur historique

Valeur de contexte: **excellent**
Valeur d'authenticité: **Passable**

Date Estimée Connue
1935-1936

Valeur patrimoniale :Moyenne

Typologie formelle: **Arts and Crafts**



IMG_8951.jpg

Les Éboulements

Les Éboulements

Fiche no
733
Fiche Pimiq
200575

40 chemin de la Sapinière

Catégorie de bien: **Bâtiment principal d'intérêt patrimonial**

- valeur d'âge
- valeur d'architecture
- valeur d'usage
- valeur de rareté
- valeur historique

Valeur de contexte: **excellente**
Valeur d'authenticité: **Bonne**

Date Estimée Connue
1790-1840

Valeur patrimoniale :Forte

Typologie formelle: **Maison traditionnelle québécoise**



BIMG_0965.jpg

Les Éboulements

Les Éboulements

Fiche no
730
Fiche Pimiq
200777

67 rang Sainte-Marie

Catégorie de bien: **Bâtiment principal d'intérêt patrimonial**

- valeur d'âge
- valeur d'architecture
- valeur d'usage
- valeur de rareté
- valeur historique

Valeur de contexte: **excellent**
Valeur d'authenticité: **Passable**

Date Estimée Connue
1912-1920

Valeur patrimoniale :Moyenne

Typologie formelle: **Vernaculaire américain**



IMG_8955.jpg

Les Éboulements

Saint-Joseph-de-la-Rive

Fiche no
819
Fiche Pimiq
200606

151 153 rue des Saules

Catégorie de bien: **Bâtiment principal d'intérêt patrimonial**

- valeur d'âge
- valeur d'architecture
- valeur d'usage
- valeur de rareté
- valeur historique

Valeur de contexte: **bonne**
Valeur d'authenticité: **Passable**

Date Estimée Connue
1907- 1907

Valeur patrimoniale :Moyenne

Typologie formelle: **Maison cubique (d'inspiration Four Square Style)**



BIMG_1364.jpg

Les Éboulements

Les Éboulements

Fiche no
731
Fiche Pimiq
200778

71 rang Sainte-Marie

Catégorie de bien: **Bâtiment principal d'intérêt patrimonial**

- valeur d'âge
- valeur d'architecture
- valeur d'usage
- valeur de rareté
- valeur historique

Valeur de contexte: **excellent**
Valeur d'authenticité: **Passable**

Date Estimée Connue
1928- 1928

Valeur patrimoniale :Moyenne

Typologie formelle: **Maison traditionnelle québécoise**



IMG_8960.jpg

Les Éboulements

Les Éboulements

Fiche no
734
Fiche Pimiq
200780

117 chemin du Versant

Catégorie de bien: **Bâtiment principal d'intérêt patrimonial**

- valeur d'âge
- valeur d'architecture
- valeur d'usage
- valeur de rareté
- valeur historique

Valeur de contexte: **excellente**
Valeur d'authenticité: **Passable**

Date Estimée Connue
1750-1800

Valeur patrimoniale :Forte

Typologie formelle: **Maison de colonisation**



IMG_8980.jpg

Les Éboulements

Les Éboulements

Fiche no
735
Fiche Pimiq
200745

245 chemin de la Vieille-Forge

Catégorie de bien: **Bâtiment principal d'intérêt patrimonial**

- valeur d'âge
- valeur d'architecture
- valeur d'usage
- valeur de rareté
- valeur historique

Valeur de contexte: **excellent**
Valeur d'authenticité: **Passable**

Date Estimée Connue
1897-

Valeur patrimoniale: **Moyenne**

Typologie formelle: **Maison mansardée**



IMG_8677.jpg

Petite-Rivière-Saint-François

Maison Bergeron

Fiche no
821
Fiche Pimiq
200107

9 rue Bergeron

Catégorie de bien: **Bâtiment principal d'intérêt patrimonial**

- valeur d'âge
- valeur d'architecture
- valeur d'usage
- valeur de rareté
- valeur historique

Valeur de contexte: **excellente**
Valeur d'authenticité: **Excellente**

Date Estimée Connue
1915-

Valeur patrimoniale: **Supérieure**

Typologie formelle: **Maison cubique (d'inspiration Four Square Style)**



BIMG_5836.jpg

Les Éboulements

Les Éboulements

Fiche no
736
Fiche Pimiq
200746

246 chemin de la Vieille-Forge

Catégorie de bien: **Bâtiment principal d'intérêt patrimonial**

- valeur d'âge
- valeur d'architecture
- valeur d'usage
- valeur de rareté
- valeur historique

Valeur de contexte: **excellent**
Valeur d'authenticité: **Passable**

Date Estimée Connue
1885-1910

Valeur patrimoniale: **Moyenne**

Typologie formelle: **Maison mansardée**



IMG_8681.jpg

Petite-Rivière-Saint-François

13 rue Bergeron

Fiche no
822
Fiche Pimiq
200106

Catégorie de bien: **Bâtiment principal d'intérêt patrimonial**

- valeur d'âge
- valeur d'architecture
- valeur d'usage
- valeur de rareté
- valeur historique

Valeur de contexte: **supérieure**
Valeur d'authenticité: **Bonne**

Date Estimée Connue
1840-1870

Valeur patrimoniale: **Supérieure**

Typologie formelle: **Maison traditionnelle québécoise**



BIMG_5835.jpg

Les Éboulements

Les Éboulements

Fiche no
737
Fiche Pimiq
200744

249 chemin de la Vieille-Forge

Catégorie de bien: **Bâtiment principal d'intérêt patrimonial**

- valeur d'âge
- valeur d'architecture
- valeur d'usage
- valeur de rareté
- valeur historique

Valeur de contexte: **excellent**
Valeur d'authenticité: **mauvaise**

Date Estimée Connue
1855-1870

Valeur patrimoniale: **Moyenne**

Typologie formelle: **Hors-type**



IMG_8667.jpg

Petite-Rivière-Saint-François

1 rue Émile-Gagné

Résidence d'été de Gabrielle Roy

Fiche no
823
Fiche Pimiq
199996

Catégorie de bien: **Bâtiment principal d'intérêt patrimonial**

- valeur d'âge
- valeur d'architecture
- valeur d'usage
- valeur de rareté
- valeur historique

Valeur de contexte: **supérieure**
Valeur d'authenticité: **Bonne**

Date Estimée Connue
1950-

Valeur patrimoniale: **Forte**

Typologie formelle: **Architecture de villégiature**



BIMG_9871.jpg

Petite-Rivière-Saint-François

2 rue Bergeron

Fiche no
820
Fiche Pimiq
200108

Catégorie de bien: **Bâtiment principal d'intérêt patrimonial**

- valeur d'âge
- valeur d'architecture
- valeur d'usage
- valeur de rareté
- valeur historique

Valeur de contexte: **bonne**
Valeur d'authenticité: **Excellente**

Date Estimée Connue
1914-

Valeur patrimoniale: **Forte**

Typologie formelle: **Vernaculaire américain**



BIMG_5858.jpg

Petite-Rivière-Saint-François

116 chemin de la Martine

Fiche no
824
Fiche Pimiq
200218

Catégorie de bien: **Bâtiment principal d'intérêt patrimonial**

- valeur d'âge
- valeur d'architecture
- valeur d'usage
- valeur de rareté
- valeur historique

Valeur de contexte: **supérieure**
Valeur d'authenticité: **Mauvaise**

Date Estimée Connue
1870-

Valeur patrimoniale: **Moyenne**

Typologie formelle: **Maison québécoise d'inspiration néoclassique**



BIMG_9793.jpg

Petite-Rivière-Saint-François

rue Principale

Catégorie de bien: Calvaire

- valeur d'âge
- valeur d'architecture
- valeur d'usage
- valeur de rareté
- valeur historique

Valeur de contexte: supérieure

Valeur d'authenticité: Excellente

Date Estimée Connue

1900-1940

Valeur patrimoniale: Forte

Typologie formelle: Aucun



BIMG_9810.jpg

Fiche no 825
Fiche Pimiq 200220

Calvaire

Petite-Rivière-Saint-François

492 rue Principale

Catégorie de bien: Bâtiment principal d'intérêt patrimonial

- valeur d'âge
- valeur d'architecture
- valeur d'usage
- valeur de rareté
- valeur historique

Valeur de contexte: supérieure

Valeur d'authenticité: Mauvaise

Date Estimée Connue

1920-

Valeur patrimoniale: Moyenne

Typologie formelle: Néogothique



BIMG_5486.jpg

Fiche no 829
Fiche Pimiq 200076

Petite-Rivière-Saint-François

453 rue Principale

Catégorie de bien: Bâtiment principal d'intérêt patrimonial

- valeur d'âge
- valeur d'architecture
- valeur d'usage
- valeur de rareté
- valeur historique

Valeur de contexte: supérieure

Valeur d'authenticité: Passable

Date Estimée Connue

1930-

Valeur patrimoniale: Faible

Typologie formelle: Vernaculaire américain



BIMG_5473.jpg

Fiche no 826
Fiche Pimiq 200074

Petite-Rivière-Saint-François

494 rue Principale

Catégorie de bien: Bâtiment principal d'intérêt patrimonial

- valeur d'âge
- valeur d'architecture
- valeur d'usage
- valeur de rareté
- valeur historique

Valeur de contexte: supérieure

Valeur d'authenticité: Mauvaise

Date Estimée Connue

1944-

Valeur patrimoniale: Faible

Typologie formelle: Vernaculaire américain



BIMG_5496.jpg

Fiche no 830
Fiche Pimiq 200077

Petite-Rivière-Saint-François

466 rue Principale

Catégorie de bien: Bâtiment principal d'intérêt patrimonial

- valeur d'âge
- valeur d'architecture
- valeur d'usage
- valeur de rareté
- valeur historique

Valeur de contexte: supérieure

Valeur d'authenticité: Mauvaise

Date Estimée Connue

1875-

Valeur patrimoniale: Moyenne

Typologie formelle: Maison traditionnelle québécoise



BIMG_5466.jpg

Fiche no 827
Fiche Pimiq 200073

Petite-Rivière-Saint-François

509 rue Principale

Catégorie de bien: Bâtiment principal d'intérêt patrimonial

- valeur d'âge
- valeur d'architecture
- valeur d'usage
- valeur de rareté
- valeur historique

Valeur de contexte: supérieure

Valeur d'authenticité: passable

Date Estimée Connue

1910-

Valeur patrimoniale: Moyenne

Typologie formelle: Maison cubique (d'inspiration Four Square Style)



BIMG_9888.jpg

Fiche no 831
Fiche Pimiq 200078

Petite-Rivière-Saint-François

468 rue Principale

Catégorie de bien: Bâtiment principal d'intérêt patrimonial

- valeur d'âge
- valeur d'architecture
- valeur d'usage
- valeur de rareté
- valeur historique

Valeur de contexte: supérieure

Valeur d'authenticité: Mauvaise

Date Estimée Connue

1850-1870

Valeur patrimoniale: Moyenne

Typologie formelle: Maison traditionnelle québécoise



BIMG_5480.jpg

Fiche no 828
Fiche Pimiq 200075

Petite-Rivière-Saint-François

525 rue Principale

Catégorie de bien: Bâtiment principal d'intérêt patrimonial

- valeur d'âge
- valeur d'architecture
- valeur d'usage
- valeur de rareté
- valeur historique

Valeur de contexte: supérieure

Valeur d'authenticité: Mauvaise

Date Estimée Connue

1900-1910

Valeur patrimoniale: Faible

Typologie formelle: Maison cubique (d'inspiration Four Square Style)



BIMG_5506.jpg

Fiche no 832
Fiche Pimiq 200079

Petite-Rivière-Saint-François

543 rue Principale

Catégorie de bien: **Bâtiment principal d'intérêt patrimonial**

- valeur d'âge
- valeur d'architecture
- valeur d'usage
- valeur de rareté
- valeur historique

Valeur de contexte: **supérieure**

Valeur d'authenticité: **Mauvaise**

Date Estimée Connue
1895-

Valeur patrimoniale :Moyenne

Typologie formelle: **Arts and Crafts**



BIMG_5512.jpg

Fiche no
833
Fiche Pimiq
200080

Petite-Rivière-Saint-François

680 rue Principale

Catégorie de bien: **Bâtiment principal d'intérêt patrimonial**

- valeur d'âge
- valeur d'architecture
- valeur d'usage
- valeur de rareté
- valeur historique

Valeur de contexte: **supérieure**

Valeur d'authenticité: **Mauvaise**

Date Estimée Connue
1875-

Valeur patrimoniale :Faible

Typologie formelle: **Maison cubique (d'inspiration Four Square Style)**



BIMG_5552.jpg

Fiche no
837
Fiche Pimiq
201432

Petite-Rivière-Saint-François

547 rue Principale

Catégorie de bien: **Bâtiment principal d'intérêt patrimonial**

- valeur d'âge
- valeur d'architecture
- valeur d'usage
- valeur de rareté
- valeur historique

Valeur de contexte: **excellente**

Valeur d'authenticité: **Mauvaise**

Date Estimée Connue
1930-

Valeur patrimoniale :Moyenne

Typologie formelle: **Bungalow**



BIMG_5518.jpg

Fiche no
834
Fiche Pimiq
200081

Petite-Rivière-Saint-François

700 702 rue Principale

Catégorie de bien: **Bâtiment principal d'intérêt patrimonial**

- valeur d'âge
- valeur d'architecture
- valeur d'usage
- valeur de rareté
- valeur historique

Valeur de contexte: **excellente**

Valeur d'authenticité: **bonne**

Date Estimée Connue
1902-

Valeur patrimoniale :Forte

Typologie formelle: **Maison québécoise d'inspiration néoclassique**



BIMG_5563.jpg

Fiche no
838
Fiche Pimiq
200084

Petite-Rivière-Saint-François

666 rue Principale

Catégorie de bien: **Bâtiment principal d'intérêt patrimonial**

- valeur d'âge
- valeur d'architecture
- valeur d'usage
- valeur de rareté
- valeur historique

Valeur de contexte: **supérieure**

Valeur d'authenticité: **Bonne**

Date Estimée Connue
1875-

Valeur patrimoniale :Forte

Typologie formelle: **Maison traditionnelle québécoise**



BIMG_9886.jpg

Fiche no
835
Fiche Pimiq
200082

Petite-Rivière-Saint-François

727 rue Principale

Catégorie de bien: **Bâtiment principal d'intérêt patrimonial**

- valeur d'âge
- valeur d'architecture
- valeur d'usage
- valeur de rareté
- valeur historique

Valeur de contexte: **supérieure**

Valeur d'authenticité: **Passable**

Date Estimée Connue
1880-1910

Valeur patrimoniale :Moyenne

Typologie formelle: **Maison québécoise d'inspiration néoclassique**



BIMG_5639.jpg

Fiche no
839
Fiche Pimiq
200091

Petite-Rivière-Saint-François

672 rue Principale

Catégorie de bien: **Bâtiment principal d'intérêt patrimonial**

- valeur d'âge
- valeur d'architecture
- valeur d'usage
- valeur de rareté
- valeur historique

Valeur de contexte: **bonne**

Valeur d'authenticité: **Passable**

Date Estimée Connue
1920-

Valeur patrimoniale :Moyenne

Typologie formelle: **Maison cubique (d'inspiration Four Square Style)**



BIMG_5543.jpg

Fiche no
836
Fiche Pimiq
200083

Petite-Rivière-Saint-François

727 rue Principale

Catégorie de bien: **Bâtiment principal d'intérêt patrimonial**

- valeur d'âge
- valeur d'architecture
- valeur d'usage
- valeur de rareté
- valeur historique

Valeur de contexte: **moyenne**

Valeur d'authenticité: **Mauvaise**

Date Estimée Connue
1900-1950

Valeur patrimoniale :Faible

Typologie formelle: **Maison cubique (d'inspiration Four Square Style)**



BIMG_5692.jpg

Fiche no
840
Fiche Pimiq
200095

Petite-Rivière-Saint-François

793 rue Principale

Catégorie de bien: **Bâtiment principal d'intérêt patrimonial**

- valeur d'âge
- valeur d'architecture
- valeur d'usage
- valeur de rareté
- valeur historique

Valeur de contexte: **supérieure**

Valeur d'authenticité: **Mauvaise**

Date Estimée Connue
1860-1880

Valeur patrimoniale: **Moyenne**

Typologie formelle: **Maison traditionnelle québécoise**

BIMG_5576.jpg



Fiche no
841
Fiche Pimiq
200085

Petite-Rivière-Saint-François

845 rue Principale

Catégorie de bien: **Bâtiment principal d'intérêt patrimonial**

- valeur d'âge
- valeur d'architecture
- valeur d'usage
- valeur de rareté
- valeur historique

Valeur de contexte: **bonne**

Valeur d'authenticité: **Passable**

Date Estimée Connue
1890-1910

Valeur patrimoniale: **Moyenne**

Typologie formelle: **Maison québécoise d'inspiration néoclassique**

BIMG_5605.jpg



Fiche no
845
Fiche Pimiq
200088

Petite-Rivière-Saint-François

801 rue Principale

Catégorie de bien: **Bâtiment principal d'intérêt patrimonial**

- valeur d'âge
- valeur d'architecture
- valeur d'usage
- valeur de rareté
- valeur historique

Valeur de contexte: **supérieure**

Valeur d'authenticité: **Mauvaise**

Date Estimée Connue
1870-1910

Valeur patrimoniale: **Moyenne**

Typologie formelle: **Vernaculaire américain**

BIMG_5587.jpg



Fiche no
842
Fiche Pimiq
200086

Petite-Rivière-Saint-François

854 rue Principale

Catégorie de bien: **Bâtiment principal d'intérêt patrimonial**

- valeur d'âge
- valeur d'architecture
- valeur d'usage
- valeur de rareté
- valeur historique

Valeur de contexte: **supérieure**

Valeur d'authenticité: **Passable**

Date Estimée Connue
1925-

Valeur patrimoniale: **Moyenne**

Typologie formelle: **Maison cubique (d'inspiration Four Square Style)**

BIMG_5625.jpg



Fiche no
846
Fiche Pimiq
200090

Petite-Rivière-Saint-François

843 rue Principale

Catégorie de bien: **Bâtiment principal d'intérêt patrimonial**

- valeur d'âge
- valeur d'architecture
- valeur d'usage
- valeur de rareté
- valeur historique

Valeur de contexte: **supérieure**

Valeur d'authenticité: **Bonne**

Date Estimée Connue
1850-1870

Valeur patrimoniale: **Moyenne**

Typologie formelle: **Maison traditionnelle québécoise**

BIMG_5590.jpg



Fiche no
843
Fiche Pimiq
200087

Petite-Rivière-Saint-François

868 rue Principale

Catégorie de bien: **Bâtiment principal d'intérêt patrimonial**

- valeur d'âge
- valeur d'architecture
- valeur d'usage
- valeur de rareté
- valeur historique

Valeur de contexte: **excellente**

Valeur d'authenticité: **Excellente**

Date Estimée Connue
1900-

Valeur patrimoniale: **Supérieure**

Typologie formelle: **Vernaculaire américain**

BIMG_5666.jpg



Fiche no
847
Fiche Pimiq
200093

Petite-Rivière-Saint-François

844 rue Principale

Catégorie de bien: **Bâtiment principal d'intérêt patrimonial**

- valeur d'âge
- valeur d'architecture
- valeur d'usage
- valeur de rareté
- valeur historique

Valeur de contexte: **supérieure**

Valeur d'authenticité: **Bonne**

Date Estimée Connue
1850-

Valeur patrimoniale: **Forte**

Typologie formelle: **Néogothique**

BIMG_5619.jpg



Fiche no
844
Fiche Pimiq
200089

Petite-Rivière-Saint-François

870 rue Principale

Catégorie de bien: **Bâtiment principal d'intérêt patrimonial**

- valeur d'âge
- valeur d'architecture
- valeur d'usage
- valeur de rareté
- valeur historique

Valeur de contexte: **bonne**

Valeur d'authenticité: **Mauvaise**

Date Estimée Connue
1900-

Valeur patrimoniale: **Faible**

Typologie formelle: **Maison cubique (d'inspiration Four Square Style)**

BIMG_5647.jpg



Fiche no
848
Fiche Pimiq
200092

Petite-Rivière-Saint-François

880 rue Principale

Catégorie de bien: **Bâtiment principal d'intérêt patrimonial**

- valeur d'âge
- valeur d'architecture
- valeur d'usage
- valeur de rareté
- valeur historique

Valeur de contexte: **supérieure**

Valeur d'authenticité: **bonne**

Date Estimée Connue
1850-

Valeur patrimoniale: **Forte**

Typologie formelle: **Maison traditionnelle québécoise**



BIMG_5419.jpg

Fiche no
849
Fiche Pimiq
200068

Petite-Rivière-Saint-François

909 rue Principale

Catégorie de bien: **Bâtiment principal d'intérêt patrimonial**

- valeur d'âge
- valeur d'architecture
- valeur d'usage
- valeur de rareté
- valeur historique

Valeur de contexte: **bonne**

Valeur d'authenticité: **Bonne**

Date Estimée Connue
1880-1910

Valeur patrimoniale: **Moyenne**

Typologie formelle: **Maison québécoise d'inspiration néoclassique**



BIMG_5411.jpg

Fiche no
853
Fiche Pimiq
200067

Petite-Rivière-Saint-François

884 rue Principale

Catégorie de bien: **Bâtiment principal d'intérêt patrimonial**

- valeur d'âge
- valeur d'architecture
- valeur d'usage
- valeur de rareté
- valeur historique

Valeur de contexte: **supérieure**

Valeur d'authenticité: **passable**

Date Estimée Connue
1825-

Valeur patrimoniale: **Forte**

Typologie formelle: **Maison traditionnelle québécoise**



BIMG_5437.jpg

Fiche no
850
Fiche Pimiq
200069

Petite-Rivière-Saint-François

911 rue Principale

Catégorie de bien: **Bâtiment principal d'intérêt patrimonial**

- valeur d'âge
- valeur d'architecture
- valeur d'usage
- valeur de rareté
- valeur historique

Valeur de contexte: **supérieure**

Valeur d'authenticité: **Mauvaise**

Date Estimée Connue
1900-1930

Valeur patrimoniale: **Moyenne**

Typologie formelle: **Maison cubique (d'inspiration Four Square Style)**



BIMG_5459.jpg

Fiche no
854
Fiche Pimiq
200072

Petite-Rivière-Saint-François

886 rue Principale

Catégorie de bien: **Bâtiment principal d'intérêt patrimonial**

- valeur d'âge
- valeur d'architecture
- valeur d'usage
- valeur de rareté
- valeur historique

Valeur de contexte: **supérieure**

Valeur d'authenticité: **Mauvaise**

Date Estimée Connue
1900-1930

Valeur patrimoniale: **Moyenne**

Typologie formelle: **Maison cubique (d'inspiration Four Square Style)**



BIMG_5446.jpg

Fiche no
851
Fiche Pimiq
200070

Petite-Rivière-Saint-François

916 rue Principale

Catégorie de bien: **Bâtiment principal d'intérêt patrimonial**

- valeur d'âge
- valeur d'architecture
- valeur d'usage
- valeur de rareté
- valeur historique

Valeur de contexte: **supérieure**

Valeur d'authenticité: **Mauvaise**

Date Estimée Connue
1840-1860

Valeur patrimoniale: **Moyenne**

Typologie formelle: **Maison traditionnelle québécoise**



BIMG_5266.jpg

Fiche no
855
Fiche Pimiq
200051

Petite-Rivière-Saint-François

888 rue Principale

Catégorie de bien: **Bâtiment principal d'intérêt patrimonial**

- valeur d'âge
- valeur d'architecture
- valeur d'usage
- valeur de rareté
- valeur historique

Valeur de contexte: **supérieure**

Valeur d'authenticité: **Bonne**

Date Estimée Connue
1905-

Valeur patrimoniale: **Moyenne**

Typologie formelle: **Maison cubique (d'inspiration Four Square Style)**



BIMG_5448.jpg

Fiche no
852
Fiche Pimiq
200071

Petite-Rivière-Saint-François

922 rue Principale

Catégorie de bien: **Bâtiment principal d'intérêt patrimonial**

- valeur d'âge
- valeur d'architecture
- valeur d'usage
- valeur de rareté
- valeur historique

Valeur de contexte: **supérieure**

Valeur d'authenticité: **Passable**

Date Estimée Connue
1890-1920

Valeur patrimoniale: **Moyenne**

Typologie formelle: **Maison québécoise d'inspiration néoclassique**



BIMG_5274.jpg

Fiche no
856
Fiche Pimiq
200052

Petite-Rivière-Saint-François

Fiche no
857
Fiche Pimiq
200053

924 rue Principale

Catégorie de bien: **Bâtiment principal d'intérêt patrimonial**

- valeur d'âge
- valeur d'architecture
- valeur d'usage
- valeur de rareté
- valeur historique

Valeur de contexte: **supérieure**
Valeur d'authenticité: **Mauvaise**

Date Estimée Connue
1829-

Valeur patrimoniale: **Forte**



BIMG_5283.jpg

Typologie formelle: **Hors-type (bâtiment à quatre versants)**

Petite-Rivière-Saint-François

Fiche no
858
Fiche Pimiq
200066

927 rue Principale

Catégorie de bien: **Bâtiment principal d'intérêt patrimonial**

- valeur d'âge
- valeur d'architecture
- valeur d'usage
- valeur de rareté
- valeur historique

Valeur de contexte: **bonne**
Valeur d'authenticité: **Mauvaise**

Date Estimée Connue
1890-

Valeur patrimoniale: **Moyenne**



BIMG_5401.jpg

Typologie formelle: **Maison cubique (d'inspiration Four Square Style)**

Petite-Rivière-Saint-François

Fiche no
859
Fiche Pimiq
200054

928 rue Principale

Catégorie de bien: **Bâtiment principal d'intérêt patrimonial**

- valeur d'âge
- valeur d'architecture
- valeur d'usage
- valeur de rareté
- valeur historique

Valeur de contexte: **bonne**
Valeur d'authenticité: **Mauvaise**

Date Estimée Connue
1875-

Valeur patrimoniale: **Moyenne**



BIMG_5289.jpg

Typologie formelle: **Maison cubique (d'inspiration Four Square Style)**

Petite-Rivière-Saint-François

Fiche no
860
Fiche Pimiq
200055

934 rue Principale

Catégorie de bien: **Bâtiment principal d'intérêt patrimonial**

- valeur d'âge
- valeur d'architecture
- valeur d'usage
- valeur de rareté
- valeur historique

Valeur de contexte: **supérieure**
Valeur d'authenticité: **Bonne**

Date Estimée Connue
1870-1910

Valeur patrimoniale: **Moyenne**



BIMG_5296.jpg

Typologie formelle: **Maison cubique (d'inspiration Four Square Style)**

Petite-Rivière-Saint-François

Fiche no
861
Fiche Pimiq
200065

935 rue Principale

Catégorie de bien: **Bâtiment principal d'intérêt patrimonial**

- valeur d'âge
- valeur d'architecture
- valeur d'usage
- valeur de rareté
- valeur historique

Valeur de contexte: **bonne**
Valeur d'authenticité: **Bonne**

Date Estimée Connue
1930-

Valeur patrimoniale: **Moyenne**



BIMG_5394.jpg

Typologie formelle: **Maison cubique (d'inspiration Four Square Style)**

Petite-Rivière-Saint-François

Fiche no
862
Fiche Pimiq
200056

938 rue Principale

Catégorie de bien: **Bâtiment principal d'intérêt patrimonial**

- valeur d'âge
- valeur d'architecture
- valeur d'usage
- valeur de rareté
- valeur historique

Valeur de contexte: **supérieure**
Valeur d'authenticité: **Bonne**

Date Estimée Connue
1840-1870

Valeur patrimoniale: **Forte**



BIMG_5305.jpg

Typologie formelle: **Maison traditionnelle québécoise**

Petite-Rivière-Saint-François

Fiche no
863
Fiche Pimiq
200057

940 rue Principale

Catégorie de bien: **Bâtiment principal d'intérêt patrimonial**

- valeur d'âge
- valeur d'architecture
- valeur d'usage
- valeur de rareté
- valeur historique

Valeur de contexte: **bonne**
Valeur d'authenticité: **Passable**

Date Estimée Connue
1900-

Valeur patrimoniale: **Moyenne**



BIMG_5315.jpg

Typologie formelle: **Maison cubique (d'inspiration Four Square Style)**

Petite-Rivière-Saint-François

Fiche no
864
Fiche Pimiq
200064

941 rue Principale

Catégorie de bien: **Bâtiment principal d'intérêt patrimonial**

- valeur d'âge
- valeur d'architecture
- valeur d'usage
- valeur de rareté
- valeur historique

Valeur de contexte: **bonne**
Valeur d'authenticité: **Bonne**

Date Estimée Connue
1880-1910

Valeur patrimoniale: **Moyenne**



BIMG_5387.jpg

Typologie formelle: **Vernaculaire américain**

Petite-Rivière-Saint-François

Fiche no
865
Fiche Pimiq
200058

942 rue Principale

Catégorie de bien: **Bâtiment principal d'intérêt patrimonial**

- valeur d'âge
- valeur d'architecture
- valeur d'usage
- valeur de rareté
- valeur historique

Valeur de contexte: **supérieure**

Valeur d'authenticité: **bonne**

Date Estimée Connue
1900-1930

Valeur patrimoniale :Forte

Typologie formelle: **Maison cubique (d'inspiration Four Square Style)**



BIMG_5321.jpg

Petite-Rivière-Saint-François

Fiche no
869
Fiche Pimiq
200046

952 rue Principale

Catégorie de bien: **Bâtiment principal d'intérêt patrimonial**

- valeur d'âge
- valeur d'architecture
- valeur d'usage
- valeur de rareté
- valeur historique

Valeur de contexte: **supérieure**

Valeur d'authenticité: **Mauvaise**

Date Estimée Connue
1920-1940

Valeur patrimoniale :Faible

Typologie formelle: **Vernaculaire américain**



BIMG_5231.jpg

Petite-Rivière-Saint-François

Fiche no
866
Fiche Pimiq
200063

943 rue Principale

Catégorie de bien: **Bâtiment principal d'intérêt patrimonial**

- valeur d'âge
- valeur d'architecture
- valeur d'usage
- valeur de rareté
- valeur historique

Valeur de contexte: **supérieure**

Valeur d'authenticité: **Mauvaise**

Date Estimée Connue
1900-1930

Valeur patrimoniale :Moyenne

Typologie formelle: **Maison cubique (d'inspiration Four Square Style)**



BIMG_5379.jpg

Petite-Rivière-Saint-François

Fiche no
870
Fiche Pimiq
200061

953 rue Principale

Catégorie de bien: **Bâtiment principal d'intérêt patrimonial**

- valeur d'âge
- valeur d'architecture
- valeur d'usage
- valeur de rareté
- valeur historique

Valeur de contexte: **supérieure**

Valeur d'authenticité: **Bonne**

Date Estimée Connue
1900-1930

Valeur patrimoniale :Forte

Typologie formelle: **Maison cubique (d'inspiration Four Square Style)**



BIMG_5677.jpg

Petite-Rivière-Saint-François

Fiche no
867
Fiche Pimiq
200045

944 rue Principale

Catégorie de bien: **Bâtiment principal d'intérêt patrimonial**

- valeur d'âge
- valeur d'architecture
- valeur d'usage
- valeur de rareté
- valeur historique

Valeur de contexte: **supérieure**

Valeur d'authenticité: **Bonne**

Date Estimée Connue
1910-1940

Valeur patrimoniale :Forte

Typologie formelle: **Maison cubique (d'inspiration Four Square Style)**



BIMG_5220.jpg

Petite-Rivière-Saint-François

Fiche no
871
Fiche Pimiq
200047

964 966 rue Principale

Catégorie de bien: **Bâtiment principal d'intérêt patrimonial**

- valeur d'âge
- valeur d'architecture
- valeur d'usage
- valeur de rareté
- valeur historique

Valeur de contexte: **bonne**

Valeur d'authenticité: **Mauvaise**

Date Estimée Connue
1905-

Valeur patrimoniale :Faible

Typologie formelle: **Maison cubique (d'inspiration Four Square Style)**



BIMG_5238.jpg

Petite-Rivière-Saint-François

Fiche no
868
Fiche Pimiq
200062

949 rue Principale

Catégorie de bien: **Bâtiment principal d'intérêt patrimonial**

- valeur d'âge
- valeur d'architecture
- valeur d'usage
- valeur de rareté
- valeur historique

Valeur de contexte: **supérieure**

Valeur d'authenticité: **Bonne**

Date Estimée Connue
1900-1930

Valeur patrimoniale :Moyenne

Typologie formelle: **Maison cubique (d'inspiration Four Square Style)**



BIMG_5371.jpg

Petite-Rivière-Saint-François

Fiche no
872
Fiche Pimiq
200048

968 rue Principale

Catégorie de bien: **Bâtiment principal d'intérêt patrimonial**

- valeur d'âge
- valeur d'architecture
- valeur d'usage
- valeur de rareté
- valeur historique

Valeur de contexte: **bonne**

Valeur d'authenticité: **passable**

Date Estimée Connue
1925-

Valeur patrimoniale :Moyenne

Typologie formelle: **Maison cubique (d'inspiration Four Square Style)**



BIMG_5247.jpg

Petite-Rivière-Saint-François

980 982 rue Principale

Catégorie de bien: **Bâtiment principal d'intérêt patrimonial**

- valeur d'âge
- valeur d'architecture
- valeur d'usage
- valeur de rareté
- valeur historique

Valeur de contexte: **bonne**

Valeur d'authenticité: **Passable**

Date Estimée Connue
1910-1940

Valeur patrimoniale: **Faible**

Typologie formelle: **Maison cubique (d'inspiration Four Square Style)**



BIMG_5256.jpg

Fiche no
873
Fiche Pimiq
200049

Petite-Rivière-Saint-François

1001 rue Principale

Catégorie de bien: **Bâtiment principal d'intérêt patrimonial**

- valeur d'âge
- valeur d'architecture
- valeur d'usage
- valeur de rareté
- valeur historique

Valeur de contexte: **bonne**

Valeur d'authenticité: **Mauvaise**

Date Estimée Connue
1940-

Valeur patrimoniale: **Faible**

Typologie formelle: **Arts and Crafts**



BIMG_5211.jpg

Fiche no
877
Fiche Pimiq
200044

Petite-Rivière-Saint-François

987 rue Principale

Catégorie de bien: **Bâtiment principal d'intérêt patrimonial**

- valeur d'âge
- valeur d'architecture
- valeur d'usage
- valeur de rareté
- valeur historique

Valeur de contexte: **moyenne**

Valeur d'authenticité: **Passable**

Date Estimée Connue
1920-

Valeur patrimoniale: **Moyenne**

Typologie formelle: **Vernaculaire américain**



BIMG_5340.jpg

Fiche no
874
Fiche Pimiq
200060

Petite-Rivière-Saint-François

1015 rue Principale

Catégorie de bien: **Bâtiment principal d'intérêt patrimonial**

- valeur d'âge
- valeur d'architecture
- valeur d'usage
- valeur de rareté
- valeur historique

Valeur de contexte: **supérieure**

Valeur d'authenticité: **Passable**

Date Estimée Connue
1945-

Valeur patrimoniale: **Faible**

Typologie formelle: **Vernaculaire américain**



BIMG_5202.jpg

Fiche no
878
Fiche Pimiq
200043

Petite-Rivière-Saint-François

995 997 rue Principale

Catégorie de bien: **Bâtiment principal d'intérêt patrimonial**

- valeur d'âge
- valeur d'architecture
- valeur d'usage
- valeur de rareté
- valeur historique

Valeur de contexte: **moyenne**

Valeur d'authenticité: **Passable**

Date Estimée Connue
1907-

Valeur patrimoniale: **Moyenne**

Typologie formelle: **Maison cubique (d'inspiration Four Square Style)**



BIMG_5329.jpg

Fiche no
875
Fiche Pimiq
200059

Petite-Rivière-Saint-François

1019 1021 rue Principale

Catégorie de bien: **Bâtiment principal d'intérêt patrimonial**

- valeur d'âge
- valeur d'architecture
- valeur d'usage
- valeur de rareté
- valeur historique

Valeur de contexte: **supérieure**

Valeur d'authenticité: **Mauvaise**

Date Estimée Connue
1945-

Valeur patrimoniale: **Faible**

Typologie formelle: **Habitation type à toit plat**



BIMG_5195.jpg

Fiche no
879
Fiche Pimiq
200042

Petite-Rivière-Saint-François

996 rue Principale

Catégorie de bien: **Bâtiment principal d'intérêt patrimonial**

- valeur d'âge
- valeur d'architecture
- valeur d'usage
- valeur de rareté
- valeur historique

Valeur de contexte: **bonne**

Valeur d'authenticité: **Mauvaise**

Date Estimée Connue
1920-1930

Valeur patrimoniale: **Faible**

Typologie formelle: **Vernaculaire américain**



BIMG_5262.jpg

Fiche no
876
Fiche Pimiq
200050

Petite-Rivière-Saint-François

1025 rue Principale

Catégorie de bien: **Bâtiment principal d'intérêt patrimonial**

- valeur d'âge
- valeur d'architecture
- valeur d'usage
- valeur de rareté
- valeur historique

Valeur de contexte: **supérieure**

Valeur d'authenticité: **Mauvaise**

Date Estimée Connue
1860-1880

Valeur patrimoniale: **Moyenne**

Typologie formelle: **Maison traditionnelle québécoise**



BIMG_5194.jpg

Fiche no
880
Fiche Pimiq
200041

Petite-Rivière-Saint-François

Fiche no
881
Fiche Pimiq
200039

1027 rue Principale

Catégorie de bien: **Bâtiment principal d'intérêt patrimonial**

- valeur d'âge
- valeur d'architecture
- valeur d'usage
- valeur de rareté
- valeur historique

Valeur de contexte: **supérieure**
Valeur d'authenticité: **Mauvaise**

Date Estimée Connue
1840-1880

Valeur patrimoniale: **Moyenne**

Typologie formelle: **Maison traditionnelle québécoise**



BIMG_5182.jpg

Petite-Rivière-Saint-François

1061 1063 rue Principale

Catégorie de bien: **Bâtiment principal d'intérêt patrimonial**

- valeur d'âge
- valeur d'architecture
- valeur d'usage
- valeur de rareté
- valeur historique

Valeur de contexte: **supérieure**
Valeur d'authenticité: **Mauvaise**

Date Estimée Connue
1880-1910

Valeur patrimoniale: **Moyenne**

Typologie formelle: **Vernaculaire américain**



BIMG_5156.jpg

Fiche no
885
Fiche Pimiq
200033

Petite-Rivière-Saint-François

Fiche no
882
Fiche Pimiq
200037

1029 rue Principale

Catégorie de bien: **Bâtiment principal d'intérêt patrimonial**

- valeur d'âge
- valeur d'architecture
- valeur d'usage
- valeur de rareté
- valeur historique

Valeur de contexte: **bonne**
Valeur d'authenticité: **Passable**

Date Estimée Connue
1915-

Valeur patrimoniale: **Moyenne**

Typologie formelle: **Maison cubique (d'inspiration Four Square Style)**



BIMG_5176.jpg

Petite-Rivière-Saint-François

1066 rue Principale

Catégorie de bien: **Bâtiment principal d'intérêt patrimonial**

- valeur d'âge
- valeur d'architecture
- valeur d'usage
- valeur de rareté
- valeur historique

Valeur de contexte: **supérieure**
Valeur d'authenticité: **Passable**

Date Estimée Connue
1860-1880

Valeur patrimoniale: **Moyenne**

Typologie formelle: **Maison traditionnelle québécoise**



BIMG_5150.jpg

Fiche no
886
Fiche Pimiq
200032

Petite-Rivière-Saint-François

Fiche no
883
Fiche Pimiq
200036

1037 1041 rue Principale

Catégorie de bien: **Bâtiment principal d'intérêt patrimonial**

- valeur d'âge
- valeur d'architecture
- valeur d'usage
- valeur de rareté
- valeur historique

Valeur de contexte: **supérieure**
Valeur d'authenticité: **Mauvaise**

Date Estimée Connue
1910-1945

Valeur patrimoniale: **Moyenne**

Typologie formelle: **Maison cubique (d'inspiration Four Square Style)**



BIMG_5170.jpg

Petite-Rivière-Saint-François

1074 rue Principale

Catégorie de bien: **Bâtiment principal d'intérêt patrimonial**

- valeur d'âge
- valeur d'architecture
- valeur d'usage
- valeur de rareté
- valeur historique

Valeur de contexte: **supérieure**
Valeur d'authenticité: **Passable**

Date Estimée Connue
1860-1880

Valeur patrimoniale: **Moyenne**

Typologie formelle: **Maison traditionnelle québécoise**



BIMG_5144.jpg

Fiche no
887
Fiche Pimiq
200031

Petite-Rivière-Saint-François

Fiche no
884
Fiche Pimiq
200034

1049 rue Principale

Catégorie de bien: **Bâtiment principal d'intérêt patrimonial**

- valeur d'âge
- valeur d'architecture
- valeur d'usage
- valeur de rareté
- valeur historique

Valeur de contexte: **supérieure**
Valeur d'authenticité: **Bonne**

Date Estimée Connue
1920-

Valeur patrimoniale: **Moyenne**

Typologie formelle: **Maison cubique (d'inspiration Four Square Style)**



BIMG_5164.jpg

Petite-Rivière-Saint-François

1084 rue Principale

Catégorie de bien: **Bâtiment principal d'intérêt patrimonial**

- valeur d'âge
- valeur d'architecture
- valeur d'usage
- valeur de rareté
- valeur historique

Valeur de contexte: **supérieure**
Valeur d'authenticité: **Mauvaise**

Date Estimée Connue
1880-1920

Valeur patrimoniale: **Moyenne**

Typologie formelle: **Vernaculaire américain**



BIMG_5683.jpg

Fiche no
888
Fiche Pimiq
200094

Petite-Rivière-Saint-François

1242 rue Principale

Catégorie de bien: **Bâtiment principal d'intérêt patrimonial**

- valeur d'âge
- valeur d'architecture
- valeur d'usage
- valeur de rareté
- valeur historique

Valeur de contexte: **supérieure**

Valeur d'authenticité: **Passable**

Date Estimée Connue
1930-

Valeur patrimoniale : Moyenne

Typologie formelle: **Maison cubique (d'inspiration Four Square Style)**



BIMG_5717.jpg

Fiche no
889
Fiche Pimiq
200097

Petite-Rivière-Saint-François

1327 rue Principale

Catégorie de bien: **Bâtiment principal d'intérêt patrimonial**

- valeur d'âge
- valeur d'architecture
- valeur d'usage
- valeur de rareté
- valeur historique

Valeur de contexte: **supérieure**

Valeur d'authenticité: **Excellente**

Date Estimée Connue
1900-

Valeur patrimoniale : Supérieure

Typologie formelle: **Maison québécoise d'inspiration néoclassique**



BIMG_5817.jpg

Fiche no
893
Fiche Pimiq
200098

Petite-Rivière-Saint-François

1283 rue Principale

Catégorie de bien: **Bâtiment principal d'intérêt patrimonial**

- valeur d'âge
- valeur d'architecture
- valeur d'usage
- valeur de rareté
- valeur historique

Valeur de contexte: **supérieure**

Valeur d'authenticité: **Bonne**

Date Estimée Connue
1840-1880

Valeur patrimoniale : Supérieure

Typologie formelle: **Maison traditionnelle québécoise**



BIMG_5698.jpg

Fiche no
890
Fiche Pimiq
200096

Petite-Rivière-Saint-François

1368 rue Principale

Catégorie de bien: **Bâtiment principal d'intérêt patrimonial**

- valeur d'âge
- valeur d'architecture
- valeur d'usage
- valeur de rareté
- valeur historique

Valeur de contexte: **excellente**

Valeur d'authenticité: **mauvaise**

Date Estimée Connue
1860-1880

Valeur patrimoniale : Faible

Typologie formelle: **Maison traditionnelle québécoise**



BIMG_5747.jpg

Fiche no
894
Fiche Pimiq
200099

Petite-Rivière-Saint-François

1309 rue Principale

Catégorie de bien: **Bâtiment principal d'intérêt patrimonial - Chapelle**

- valeur d'âge
- valeur d'architecture
- valeur d'usage
- valeur de rareté
- valeur historique

Valeur de contexte: **excellente**

Valeur d'authenticité: **Excellente**

Date Estimée Connue
1952-

Valeur patrimoniale : Forte

Typologie formelle: **Architecture religieuse**



BIMG_9839.jpg

Chapelle Sainte-Thérèse-de-l'Enfant-Jésus

Fiche no
891
Fiche Pimiq
200222

Petite-Rivière-Saint-François

1370 rue Principale

Catégorie de bien: **Bâtiment principal d'intérêt patrimonial**

- valeur d'âge
- valeur d'architecture
- valeur d'usage
- valeur de rareté
- valeur historique

Valeur de contexte: **excellente**

Valeur d'authenticité: **Mauvaise**

Date Estimée Connue
1900-1940

Valeur patrimoniale : Moyenne

Typologie formelle: **Maison cubique (d'inspiration Four Square Style)**



BIMG_5755.jpg

Fiche no
895
Fiche Pimiq
200100

Petite-Rivière-Saint-François

1309 rue Principale

Catégorie de bien: **Calvaire**

- valeur d'âge
- valeur d'architecture
- valeur d'usage
- valeur de rareté
- valeur historique

Valeur de contexte: **supérieure**

Valeur d'authenticité: **Passable**

Date Estimée Connue
1900-1940

Valeur patrimoniale : Moyenne

Typologie formelle: **Aucun**



BIMG_9861.jpg

Calvaire

Fiche no
892
Fiche Pimiq
200223

Petite-Rivière-Saint-François

1374 rue Principale

Catégorie de bien: **Bâtiment principal d'intérêt patrimonial**

- valeur d'âge
- valeur d'architecture
- valeur d'usage
- valeur de rareté
- valeur historique

Valeur de contexte: **supérieure**

Valeur d'authenticité: **Mauvaise**

Date Estimée Connue
1860-1880

Valeur patrimoniale : Moyenne

Typologie formelle: **Maison traditionnelle québécoise**



BIMG_5761.jpg

Fiche no
896
Fiche Pimiq
200101

Petite-Rivière-Saint-François

1376 rue Principale

Catégorie de bien: **Bâtiment principal d'intérêt patrimonial**

- valeur d'âge
- valeur d'architecture
- valeur d'usage
- valeur de rareté
- valeur historique

Valeur de contexte: **bonne**

Valeur d'authenticité: **Bonne**

Date	Estimée	Connue
1933-		1933

Valeur patrimoniale :Forte

Typologie formelle: **Architecture religieuse**



BIMG_5768.jpg

Fiche no
897
Fiche Pimiq
200102

Chapelle de Grande-Pointe

Petite-Rivière-Saint-François

1 rue du Quai

Catégorie de bien: **Bâtiment principal d'intérêt patrimonial**

- valeur d'âge
- valeur d'architecture
- valeur d'usage
- valeur de rareté
- valeur historique

Valeur de contexte: **supérieure**

Valeur d'authenticité: **Mauvaise**

Date	Estimée	Connue
1935-		

Valeur patrimoniale :Faible

Typologie formelle: **Bungalow**



BIMG_9818.jpg

Fiche no
901
Fiche Pimiq
200221

Petite-Rivière-Saint-François

1400 rue Principale

Catégorie de bien: **Bâtiment principal d'intérêt patrimonial**

- valeur d'âge
- valeur d'architecture
- valeur d'usage
- valeur de rareté
- valeur historique

Valeur de contexte: **bonne**

Valeur d'authenticité: **Mauvaise**

Date	Estimée	Connue
1860-		1880

Valeur patrimoniale :Moyenne

Typologie formelle: **Maison traditionnelle québécoise**



BIMG_5786.jpg

Fiche no
898
Fiche Pimiq
200103

Petite-Rivière-Saint-François

8 rue Racine

Catégorie de bien: **Bâtiment principal d'intérêt patrimonial**

- valeur d'âge
- valeur d'architecture
- valeur d'usage
- valeur de rareté
- valeur historique

Valeur de contexte: **supérieure**

Valeur d'authenticité: **Mauvaise**

Date	Estimée	Connue
1910-		1950

Valeur patrimoniale :Moyenne

Typologie formelle: **Maison cubique (d'inspiration Four Square Style)**



BIMG_9802.jpg

Fiche no
902
Fiche Pimiq
200219

Auberge La Courtépinte

Petite-Rivière-Saint-François

1404 rue Principale

Catégorie de bien: **Bâtiment principal d'intérêt patrimonial**

- valeur d'âge
- valeur d'architecture
- valeur d'usage
- valeur de rareté
- valeur historique

Valeur de contexte: **supérieure**

Valeur d'authenticité: **mauvaise**

Date	Estimée	Connue
1850-		

Valeur patrimoniale :Faible

Typologie formelle: **Maison cubique (d'inspiration Four Square Style)**



BIMG_5793.jpg

Fiche no
899
Fiche Pimiq
200104

Saint-Hilarion

46 route 138

Catégorie de bien: **Bâtiment principal d'intérêt patrimonial**

- valeur d'âge
- valeur d'architecture
- valeur d'usage
- valeur de rareté
- valeur historique

Valeur de contexte: **supérieure**

Valeur d'authenticité: **Mauvaise**

Date	Estimée	Connue
1900-		

Valeur patrimoniale :Faible

Typologie formelle: **Vernaculaire américain**



IMG_7082.jpg

Fiche no
903
Fiche Pimiq
200439

Petite-Rivière-Saint-François

1408 rue Principale

Catégorie de bien: **Bâtiment principal d'intérêt patrimonial**

- valeur d'âge
- valeur d'architecture
- valeur d'usage
- valeur de rareté
- valeur historique

Valeur de contexte: **supérieure**

Valeur d'authenticité: **bonne**

Date	Estimée	Connue
1880-		1920

Valeur patrimoniale :Forte

Typologie formelle: **Maison de colonisation**



BIMG_5810.jpg

Fiche no
900
Fiche Pimiq
200105

Saint-Hilarion

65 route 138

Catégorie de bien: **Bâtiment principal d'intérêt patrimonial**

- valeur d'âge
- valeur d'architecture
- valeur d'usage
- valeur de rareté
- valeur historique

Valeur de contexte: **supérieure**

Valeur d'authenticité: **Mauvaise**

Date	Estimée	Connue
1924-		1924

Valeur patrimoniale :Faible

Typologie formelle: **Vernaculaire américain**



IMG_7087.jpg

Fiche no
904
Fiche Pimiq
200440

Maison Étienne-Tremblay

Saint-Hilarion

88 route 138

Catégorie de bien: **Bâtiment principal d'intérêt patrimonial**

- valeur d'âge
- valeur d'architecture
- valeur d'usage
- valeur de rareté
- valeur historique

Valeur de contexte: **supérieure**
Valeur d'authenticité: **Passable**

Date Estimée Connue
1932-1961

Valeur patrimoniale : Moyenne

Typologie formelle: **Arts and Crafts**



IMG_7096.jpg

Fiche no
905
Fiche Pimiq
200441

Saint-Hilarion

162 route 138

Catégorie de bien: **Bâtiment principal d'intérêt patrimonial**

- valeur d'âge
- valeur d'architecture
- valeur d'usage
- valeur de rareté
- valeur historique

Valeur de contexte: **supérieure**
Valeur d'authenticité: **Passable**

Date Estimée Connue
1865-

Valeur patrimoniale : Moyenne

Typologie formelle: **Vernaculaire américain**



IMG_7135.jpg

Maison Tremblay
Fiche Pimiq
200445

Fiche no
909
Fiche Pimiq
200445

Saint-Hilarion

97 route 138

Catégorie de bien: **Bâtiment principal d'intérêt patrimonial**

- valeur d'âge
- valeur d'architecture
- valeur d'usage
- valeur de rareté
- valeur historique

Valeur de contexte: **excellente**
Valeur d'authenticité: **Bonne**

Date Estimée Connue
1929-

Valeur patrimoniale : Supérieure

Typologie formelle: **Maison cubique (d'inspiration Four Square Style)**



IMG_7102.jpg

Fiche no
906
Fiche Pimiq
200442

Saint-Hilarion

180 182 route 138

Catégorie de bien: **Bâtiment principal d'intérêt patrimonial**

- valeur d'âge
- valeur d'architecture
- valeur d'usage
- valeur de rareté
- valeur historique

Valeur de contexte: **supérieure**
Valeur d'authenticité: **mauvaise**

Date Estimée Connue
1880-1930

Valeur patrimoniale : Faible

Typologie formelle: **Vernaculaire américain**



IMG_7144.jpg

Fiche no
910
Fiche Pimiq
200446

Saint-Hilarion

115 route 138

Catégorie de bien: **Bâtiment principal d'intérêt patrimonial**

- valeur d'âge
- valeur d'architecture
- valeur d'usage
- valeur de rareté
- valeur historique

Valeur de contexte: **supérieure**
Valeur d'authenticité: **Passable**

Date Estimée Connue
1914-

Valeur patrimoniale : Moyenne

Typologie formelle: **Maison québécoise d'inspiration néoclassique**



IMG_7121.jpg

Fiche no
907
Fiche Pimiq
200443

Saint-Hilarion

193 route 138

Catégorie de bien: **Bâtiment principal d'intérêt patrimonial**

- valeur d'âge
- valeur d'architecture
- valeur d'usage
- valeur de rareté
- valeur historique

Valeur de contexte: **supérieure**
Valeur d'authenticité: **mauvaise**

Date Estimée Connue
1914-

Valeur patrimoniale : Faible

Typologie formelle: **Maison cubique (d'inspiration Four Square Style)**



IMG_7150.jpg

Fiche no
911
Fiche Pimiq
200447

Saint-Hilarion

153 route 138

Catégorie de bien: **Bâtiment principal d'intérêt patrimonial**

- valeur d'âge
- valeur d'architecture
- valeur d'usage
- valeur de rareté
- valeur historique

Valeur de contexte: **supérieure**
Valeur d'authenticité: **Bonne**

Date Estimée Connue
1925-

Valeur patrimoniale : Moyenne

Typologie formelle: **Maison cubique (d'inspiration Four Square Style)**



IMG_7127.jpg

Fiche no
908
Fiche Pimiq
200444

Saint-Hilarion

451 route 138

Catégorie de bien: **Bâtiment principal d'intérêt patrimonial**

- valeur d'âge
- valeur d'architecture
- valeur d'usage
- valeur de rareté
- valeur historique

Valeur de contexte: **supérieure**
Valeur d'authenticité: **Passable**

Date Estimée Connue
1932-

Valeur patrimoniale : Moyenne

Typologie formelle: **Vernaculaire américain**



IMG_7183.jpg

Fiche no
912
Fiche Pimiq
200451

Saint-Hilarion

483 route 138

Catégorie de bien: **Bâtiment principal d'intérêt patrimonial**

- valeur d'âge
- valeur d'architecture
- valeur d'usage
- valeur de rareté
- valeur historique

Valeur de contexte: **supérieure**
Valeur d'authenticité: **Passable**

Date Estimée Connue
1875-

Valeur patrimoniale : Moyenne

Typologie formelle: **Maison traditionnelle québécoise**

Fiche no
913
Fiche Pimiq
200450



IMG_7176.jpg

Saint-Hilarion

55 1e Rang

Catégorie de bien: **Bâtiment principal d'intérêt patrimonial**

- valeur d'âge
- valeur d'architecture
- valeur d'usage
- valeur de rareté
- valeur historique

Valeur de contexte: **excellente**
Valeur d'authenticité: **Bonne**

Date Estimée Connue
1870-1890

Valeur patrimoniale : Moyenne

Typologie formelle: **Maison traditionnelle québécoise**

Fiche no
917
Fiche Pimiq
200416



IMG_6924.jpg

Saint-Hilarion

505 route 138

Catégorie de bien: **Bâtiment principal d'intérêt patrimonial**

- valeur d'âge
- valeur d'architecture
- valeur d'usage
- valeur de rareté
- valeur historique

Valeur de contexte: **supérieure**
Valeur d'authenticité: **Bonne**

Date Estimée Connue
1855-1880

Valeur patrimoniale : Moyenne

Typologie formelle: **Maison traditionnelle québécoise**

Fiche no
914
Fiche Pimiq
200449



IMG_7170.jpg

Saint-Hilarion

91 1e Rang

Catégorie de bien: **Bâtiment principal d'intérêt patrimonial - École de rang**

- valeur d'âge
- valeur d'architecture
- valeur d'usage
- valeur de rareté
- valeur historique

Valeur de contexte: **excellente**
Valeur d'authenticité: **Bonne**

Date Estimée Connue
1910-1920

Valeur patrimoniale : Forte

Typologie formelle: **Architecture publique**

Fiche no
918
Fiche Pimiq
200415



IMG_6913.jpg

Saint-Hilarion

519 route 138

Catégorie de bien: **Bâtiment principal d'intérêt patrimonial**

- valeur d'âge
- valeur d'architecture
- valeur d'usage
- valeur de rareté
- valeur historique

Valeur de contexte: **supérieure**
Valeur d'authenticité: **Passable**

Date Estimée Connue
1890-1914

Valeur patrimoniale : Moyenne

Typologie formelle: **Maison traditionnelle québécoise**

Fiche no
915
Fiche Pimiq
200448



IMG_7160.jpg

Saint-Hilarion

95 1e Rang

Catégorie de bien: **Bâtiment principal d'intérêt patrimonial**

- valeur d'âge
- valeur d'architecture
- valeur d'usage
- valeur de rareté
- valeur historique

Valeur de contexte: **excellente**
Valeur d'authenticité: **Passable**

Date Estimée Connue
1870-1890

Valeur patrimoniale : Moyenne

Typologie formelle: **Maison traditionnelle québécoise**

Fiche no
919
Fiche Pimiq
200414



IMG_6904.jpg

Saint-Hilarion

53 1e Rang

Catégorie de bien: **Bâtiment principal d'intérêt patrimonial - Chalet**

- valeur d'âge
- valeur d'architecture
- valeur d'usage
- valeur de rareté
- valeur historique

Valeur de contexte: **excellente**
Valeur d'authenticité: **Excellente**

Date Estimée Connue
1930-

Valeur patrimoniale : Moyenne

Typologie formelle: **Architecture de villégiature**

Fiche no
916
Fiche Pimiq
200417



IMG_6931.jpg

Saint-Hilarion

174 1e Rang

Catégorie de bien: **Bâtiment principal d'intérêt patrimonial**

- valeur d'âge
- valeur d'architecture
- valeur d'usage
- valeur de rareté
- valeur historique

Valeur de contexte: **excellente**
Valeur d'authenticité: **Passable**

Date Estimée Connue
1870-1890

Valeur patrimoniale : Moyenne

Typologie formelle: **Maison traditionnelle québécoise**

Fiche no
920
Fiche Pimiq
200413



IMG_6897.jpg

Saint-Hilarion

184 1e Rang

Catégorie de bien: **Bâtiment principal d'intérêt patrimonial**

- valeur d'âge
- valeur d'architecture
- valeur d'usage
- valeur de rareté
- valeur historique

Valeur de contexte: **excellent**

Valeur d'authenticité: **Passable**

Date Estimée Connue
1879-

Valeur patrimoniale: **Moyenne**

Typologie formelle: **Maison traditionnelle québécoise**



IMG_6892.jpg

Fiche no
921
Fiche Pimiq
200412

Saint-Hilarion

250 1e Rang

Catégorie de bien: **Bâtiment principal d'intérêt patrimonial**

- valeur d'âge
- valeur d'architecture
- valeur d'usage
- valeur de rareté
- valeur historique

Valeur de contexte: **excellente**

Valeur d'authenticité: **Passable**

Date Estimée Connue
1932-

Valeur patrimoniale: **Moyenne**

Typologie formelle: **Vernaculaire américain**



IMG_6958.jpg

Fiche no
925
Fiche Pimiq
200420

Saint-Hilarion

191 1e Rang

Catégorie de bien: **Bâtiment principal d'intérêt patrimonial**

- valeur d'âge
- valeur d'architecture
- valeur d'usage
- valeur de rareté
- valeur historique

Valeur de contexte: **excellent**

Valeur d'authenticité: **Passable**

Date Estimée Connue
1915-

Valeur patrimoniale: **Faible**

Typologie formelle: **Vernaculaire américain**



IMG_6886.jpg

Fiche no
922
Fiche Pimiq
200411

Saint-Hilarion

277 1e Rang

Catégorie de bien: **Bâtiment principal d'intérêt patrimonial**

- valeur d'âge
- valeur d'architecture
- valeur d'usage
- valeur de rareté
- valeur historique

Valeur de contexte: **excellente**

Valeur d'authenticité: **Passable**

Date Estimée Connue
1930-1955

Valeur patrimoniale: **Moyenne**

Typologie formelle: **Arts and Crafts**



IMG_6963.jpg

Fiche no
926
Fiche Pimiq
200421

Saint-Hilarion

192 1e Rang

Catégorie de bien: **Bâtiment principal d'intérêt patrimonial**

- valeur d'âge
- valeur d'architecture
- valeur d'usage
- valeur de rareté
- valeur historique

Valeur de contexte: **excellent**

Valeur d'authenticité: **mauvaise**

Date Estimée Connue
1940-

Valeur patrimoniale: **Faible**

Typologie formelle: **Vernaculaire américain**



IMG_6880.jpg

Fiche no
923
Fiche Pimiq
200410

Saint-Hilarion

281 1e Rang

Catégorie de bien: **Bâtiment principal d'intérêt patrimonial**

- valeur d'âge
- valeur d'architecture
- valeur d'usage
- valeur de rareté
- valeur historique

Valeur de contexte: **excellente**

Valeur d'authenticité: **Passable**

Date Estimée Connue
1898-

Valeur patrimoniale: **Moyenne**

Typologie formelle: **Maison traditionnelle québécoise**



IMG_6970.jpg

Fiche no
927
Fiche Pimiq
200422

Saint-Hilarion

197 1e Rang

Catégorie de bien: **Bâtiment principal d'intérêt patrimonial**

- valeur d'âge
- valeur d'architecture
- valeur d'usage
- valeur de rareté
- valeur historique

Valeur de contexte: **excellent**

Valeur d'authenticité: **Mauvaise**

Date Estimée Connue
1910-1940

Valeur patrimoniale: **Faible**

Typologie formelle: **Vernaculaire américain**



IMG_6876.jpg

Fiche no
924
Fiche Pimiq
200409

Saint-Hilarion

289 1e Rang

Catégorie de bien: **Bâtiment principal d'intérêt patrimonial**

- valeur d'âge
- valeur d'architecture
- valeur d'usage
- valeur de rareté
- valeur historique

Valeur de contexte: **excellente**

Valeur d'authenticité: **Passable**

Date Estimée Connue
1920-1940

Valeur patrimoniale: **Moyenne**

Typologie formelle: **Vernaculaire américain**



IMG_6976.jpg

Fiche no
928
Fiche Pimiq
200423

Saint-Hilarion

333 1e Rang

Catégorie de bien: **Bâtiment principal d'intérêt patrimonial**

- valeur d'âge
- valeur d'architecture
- valeur d'usage
- valeur de rareté
- valeur historique

Valeur de contexte: **excellent**
Valeur d'authenticité: **Passable**

Date Estimée Connue
1860-1860

Valeur patrimoniale : Moyenne

Typologie formelle: **Maison traditionnelle québécoise**



IMG_6982.jpg

Fiche no
929
Fiche Pimiq
200424

Saint-Hilarion

261 4e Rang Centre

Catégorie de bien: **Bâtiment principal d'intérêt patrimonial**

- valeur d'âge
- valeur d'architecture
- valeur d'usage
- valeur de rareté
- valeur historique

Valeur de contexte: **excellente**
Valeur d'authenticité: **Passable**

Date Estimée Connue
1895-1920

Valeur patrimoniale : Faible

Typologie formelle: **Maison traditionnelle québécoise**



IMG_6545.jpg

Fiche no
933
Fiche Pimiq
200307

Saint-Hilarion

428 1e Rang

Catégorie de bien: **Bâtiment principal d'intérêt patrimonial**

- valeur d'âge
- valeur d'architecture
- valeur d'usage
- valeur de rareté
- valeur historique

Valeur de contexte: **excellent**
Valeur d'authenticité: **Passable**

Date Estimée Connue
1935-1940

Valeur patrimoniale : Moyenne

Typologie formelle: **Vernaculaire américain**



IMG_6992.jpg

Fiche no
930
Fiche Pimiq
200425

Saint-Hilarion

335 4e Rang Est

Catégorie de bien: **Bâtiment principal d'intérêt patrimonial**

- valeur d'âge
- valeur d'architecture
- valeur d'usage
- valeur de rareté
- valeur historique

Valeur de contexte: **supérieure**
Valeur d'authenticité: **Passable**

Date Estimée Connue
1910-1940

Valeur patrimoniale : Faible

Typologie formelle: **Vernaculaire américain**



IMG_6601.jpg

Fiche no
934
Fiche Pimiq
200331

Saint-Hilarion

438 1e Rang

Catégorie de bien: **Bâtiment principal d'intérêt patrimonial**

- valeur d'âge
- valeur d'architecture
- valeur d'usage
- valeur de rareté
- valeur historique

Valeur de contexte: **excellent**
Valeur d'authenticité: **Passable**

Date Estimée Connue
1930-

Valeur patrimoniale : Moyenne

Typologie formelle: **Vernaculaire américain**



IMG_6999.jpg

Fiche no
931
Fiche Pimiq
200426

Saint-Hilarion

357 4e Rang Est

Catégorie de bien: **Bâtiment principal d'intérêt patrimonial**

- valeur d'âge
- valeur d'architecture
- valeur d'usage
- valeur de rareté
- valeur historique

Valeur de contexte: **excellente**
Valeur d'authenticité: **Passable**

Date Estimée Connue
1818-

Valeur patrimoniale : Forte

Typologie formelle: **Maison traditionnelle québécoise**



IMG_6552.jpg

Fiche no
935
Fiche Pimiq
200321

Saint-Hilarion

243 4e Rang Centre

Catégorie de bien: **Bâtiment principal d'intérêt patrimonial**

- valeur d'âge
- valeur d'architecture
- valeur d'usage
- valeur de rareté
- valeur historique

Valeur de contexte: **excellent**
Valeur d'authenticité: **Passable**

Date Estimée Connue
1885-1910

Valeur patrimoniale : Moyenne

Typologie formelle: **Maison mansardée**



IMG_6372.jpg

Fiche no
932
Fiche Pimiq
200285

Saint-Hilarion

362 4e Rang Est

Catégorie de bien: **Bâtiment principal d'intérêt patrimonial**

- valeur d'âge
- valeur d'architecture
- valeur d'usage
- valeur de rareté
- valeur historique

Valeur de contexte: **excellente**
Valeur d'authenticité: **Passable**

Date Estimée Connue
1920-1940

Valeur patrimoniale : Moyenne

Typologie formelle: **Maison cubique (d'inspiration Four Square Style)**



IMG_6563.jpg

Fiche no
936
Fiche Pimiq
200324

Saint-Hilarion

363 4e Rang Est

Catégorie de bien: **Bâtiment principal d'intérêt patrimonial**

- valeur d'âge
- valeur d'architecture
- valeur d'usage
- valeur de rareté
- valeur historique

Valeur de contexte: **excellent**

Valeur d'authenticité: **Passable**

Date Estimée Connue
1930-

Valeur patrimoniale : Faible

Typologie formelle: **Maison cubique (d'inspiration Four Square Style)**



IMG_6557.jpg

Fiche no
937
Fiche Pimiq
200323

Saint-Hilarion

374 4e Rang Est

Catégorie de bien: **Bâtiment principal d'intérêt patrimonial**

- valeur d'âge
- valeur d'architecture
- valeur d'usage
- valeur de rareté
- valeur historique

Valeur de contexte: **excellente**

Valeur d'authenticité: **Passable**

Date Estimée Connue
1890-1920

Valeur patrimoniale : Moyenne

Typologie formelle: **Vernaculaire américain**



IMG_6589.jpg

Fiche no
941
Fiche Pimiq
200328

Saint-Hilarion

366 4e Rang Est

Catégorie de bien: **Bâtiment principal d'intérêt patrimonial**

- valeur d'âge
- valeur d'architecture
- valeur d'usage
- valeur de rareté
- valeur historique

Valeur de contexte: **excellent**

Valeur d'authenticité: **Passable**

Date Estimée Connue
1890-1910

Valeur patrimoniale : Faible

Typologie formelle: **Vernaculaire américain**



IMG_6585.jpg

Fiche no
938
Fiche Pimiq
200327

Saint-Hilarion

379 4e Rang Est

Catégorie de bien: **Bâtiment principal d'intérêt patrimonial**

- valeur d'âge
- valeur d'architecture
- valeur d'usage
- valeur de rareté
- valeur historique

Valeur de contexte: **supérieure**

Valeur d'authenticité: **Passable**

Date Estimée Connue
1925-1930

Valeur patrimoniale : Faible

Typologie formelle: **Vernaculaire américain**



IMG_6593.jpg

Fiche no
942
Fiche Pimiq
200330

Saint-Hilarion

372 4e Rang Est

Catégorie de bien: **Bâtiment principal d'intérêt patrimonial**

- valeur d'âge
- valeur d'architecture
- valeur d'usage
- valeur de rareté
- valeur historique

Valeur de contexte: **excellent**

Valeur d'authenticité: **Mauvaise**

Date Estimée Connue
1920-1935

Valeur patrimoniale : Faible

Typologie formelle: **Vernaculaire américain**



IMG_6576.jpg

Fiche no
939
Fiche Pimiq
200326

Saint-Hilarion

17 5e Rang

Catégorie de bien: **Bâtiment principal d'intérêt patrimonial**

- valeur d'âge
- valeur d'architecture
- valeur d'usage
- valeur de rareté
- valeur historique

Valeur de contexte: **excellente**

Valeur d'authenticité: **Passable**

Date Estimée Connue
1851-1860

Valeur patrimoniale : Moyenne

Typologie formelle: **Maison mansardée**



IMG_6258.jpg

Fiche no
943
Fiche Pimiq
200270

Saint-Hilarion

373 4e Rang Est

Catégorie de bien: **Bâtiment principal d'intérêt patrimonial**

- valeur d'âge
- valeur d'architecture
- valeur d'usage
- valeur de rareté
- valeur historique

Valeur de contexte: **excellent**

Valeur d'authenticité: **Passable**

Date Estimée Connue
1930-1945

Valeur patrimoniale : Faible

Typologie formelle: **Maison cubique (d'inspiration Four Square Style)**



IMG_6570.jpg

Fiche no
940
Fiche Pimiq
200325

Saint-Hilarion

21 5e Rang

Catégorie de bien: **Bâtiment principal d'intérêt patrimonial**

- valeur d'âge
- valeur d'architecture
- valeur d'usage
- valeur de rareté
- valeur historique

Valeur de contexte: **excellente**

Valeur d'authenticité: **Passable**

Date Estimée Connue
1925-1932

Valeur patrimoniale : Moyenne

Typologie formelle: **Vernaculaire américain**



IMG_6270.jpg

Fiche no
944
Fiche Pimiq
200271

Saint-Hilarion

29 5e Rang

Catégorie de bien: **Bâtiment principal d'intérêt patrimonial**

- valeur d'âge
- valeur d'architecture
- valeur d'usage
- valeur de rareté
- valeur historique

Valeur de contexte: **excellent**

Valeur d'authenticité: **Passable**

Date	Estimée	Connue
	1890-1910	

Valeur patrimoniale : Faible

Typologie formelle: **Vernaculaire américain**



IMG_6277.jpg

Fiche no
945
Fiche Pimiq
200272

Saint-Hilarion

93 5e Rang

Catégorie de bien: **Bâtiment principal d'intérêt patrimonial**

- valeur d'âge
- valeur d'architecture
- valeur d'usage
- valeur de rareté
- valeur historique

Valeur de contexte: **excellente**

Valeur d'authenticité: **Bonne**

Date	Estimée	Connue
	1860-	

Valeur patrimoniale : Forte

Typologie formelle: **Maison québécoise d'inspiration néoclassique**



IMG_6316.jpg

Fiche no
949
Fiche Pimiq
200277

Saint-Hilarion

42 5e Rang

Catégorie de bien: **Bâtiment principal d'intérêt patrimonial**

- valeur d'âge
- valeur d'architecture
- valeur d'usage
- valeur de rareté
- valeur historique

Valeur de contexte: **excellente**

Valeur d'authenticité: **Bonne**

Date	Estimée	Connue
	1853-	

Valeur patrimoniale : Moyenne

Typologie formelle: **Maison traditionnelle québécoise**



IMG_6288.jpg

Fiche no
946
Fiche Pimiq
200274

Saint-Hilarion

123 5e Rang

Catégorie de bien: **Bâtiment principal d'intérêt patrimonial**

- valeur d'âge
- valeur d'architecture
- valeur d'usage
- valeur de rareté
- valeur historique

Valeur de contexte: **excellente**

Valeur d'authenticité: **Passable**

Date	Estimée	Connue
	1935-1955	

Valeur patrimoniale : Moyenne

Typologie formelle: **Arts and Crafts**



IMG_6325.jpg

Fiche no
950
Fiche Pimiq
200278

Saint-Hilarion

63 5e Rang

Catégorie de bien: **Bâtiment principal d'intérêt patrimonial**

- valeur d'âge
- valeur d'architecture
- valeur d'usage
- valeur de rareté
- valeur historique

Valeur de contexte: **excellente**

Valeur d'authenticité: **Mauvaise**

Date	Estimée	Connue
	1818-	

Valeur patrimoniale : Moyenne

Typologie formelle: **Vernaculaire américain**



IMG_6308.jpg

Fiche no
947
Fiche Pimiq
200275

Saint-Hilarion

136 5e Rang

Catégorie de bien: **Bâtiment principal d'intérêt patrimonial**

- valeur d'âge
- valeur d'architecture
- valeur d'usage
- valeur de rareté
- valeur historique

Valeur de contexte: **excellente**

Valeur d'authenticité: **Passable**

Date	Estimée	Connue
	1920-	

Valeur patrimoniale : Moyenne

Typologie formelle: **Vernaculaire américain**



IMG_6335.jpg

Fiche no
951
Fiche Pimiq
200279

Saint-Hilarion

77 5e Rang

Catégorie de bien: **Bâtiment principal d'intérêt patrimonial**

- valeur d'âge
- valeur d'architecture
- valeur d'usage
- valeur de rareté
- valeur historique

Valeur de contexte: **excellente**

Valeur d'authenticité: **Passable**

Date	Estimée	Connue
	1940-	

Valeur patrimoniale : Moyenne

Typologie formelle: **Vernaculaire américain**



IMG_6310.jpg

Fiche no
948
Fiche Pimiq
200276

Saint-Hilarion

153 5e Rang

Catégorie de bien: **Bâtiment principal d'intérêt patrimonial**

- valeur d'âge
- valeur d'architecture
- valeur d'usage
- valeur de rareté
- valeur historique

Valeur de contexte: **excellente**

Valeur d'authenticité: **Passable**

Date	Estimée	Connue
	1910-1930	

Valeur patrimoniale : Faible

Typologie formelle: **Vernaculaire américain**



IMG_6336.jpg

Fiche no
952
Fiche Pimiq
200280

Saint-Hilarion

158 5e Rang

Catégorie de bien: **Bâtiment principal d'intérêt patrimonial**

- valeur d'âge
- valeur d'architecture
- valeur d'usage
- valeur de rareté
- valeur historique

Valeur de contexte: **excellent**
Valeur d'authenticité: **Passable**

Date Estimée Connue
1910-1920

Valeur patrimoniale : Faible

Typologie formelle: **Maison cubique (d'inspiration Four Square Style)**



IMG_6342.jpg

Fiche no
953
Fiche Pimiq
200281

Saint-Hilarion

187 5e Rang

Catégorie de bien: **Bâtiment principal d'intérêt patrimonial**

- valeur d'âge
- valeur d'architecture
- valeur d'usage
- valeur de rareté
- valeur historique

Valeur de contexte: **excellente**
Valeur d'authenticité: **Mauvaise**

Date Estimée Connue
1890-1910

Valeur patrimoniale : Moyenne

Typologie formelle: **Maison québécoise d'inspiration néoclassique**



IMG_6248.jpg

Fiche no
957
Fiche Pimiq
200269

Saint-Hilarion

161 5e Rang

Catégorie de bien: **Bâtiment principal d'intérêt patrimonial**

- valeur d'âge
- valeur d'architecture
- valeur d'usage
- valeur de rareté
- valeur historique

Valeur de contexte: **excellent**
Valeur d'authenticité: **Passable**

Date Estimée Connue
1860-1895

Valeur patrimoniale : Moyenne

Typologie formelle: **Maison traditionnelle québécoise**



IMG_6350.jpg

Fiche no
954
Fiche Pimiq
200282

Saint-Hilarion

209 5e Rang

Catégorie de bien: **Bâtiment principal d'intérêt patrimonial**

- valeur d'âge
- valeur d'architecture
- valeur d'usage
- valeur de rareté
- valeur historique

Valeur de contexte: **excellente**
Valeur d'authenticité: **mauvaise**

Date Estimée Connue
1870-1880

Valeur patrimoniale : Moyenne

Typologie formelle: **Maison traditionnelle québécoise**



IMG_6239.jpg

Fiche no
958
Fiche Pimiq
200268

Saint-Hilarion

177 5e Rang

Catégorie de bien: **Bâtiment principal d'intérêt patrimonial**

- valeur d'âge
- valeur d'architecture
- valeur d'usage
- valeur de rareté
- valeur historique

Valeur de contexte: **excellent**
Valeur d'authenticité: **Passable**

Date Estimée Connue
1875-

Valeur patrimoniale : Moyenne

Typologie formelle: **Maison traditionnelle québécoise**



IMG_6357.jpg

Fiche no
955
Fiche Pimiq
200283

Saint-Hilarion

210 5e Rang

Catégorie de bien: **Bâtiment principal d'intérêt patrimonial**

- valeur d'âge
- valeur d'architecture
- valeur d'usage
- valeur de rareté
- valeur historique

Valeur de contexte: **excellente**
Valeur d'authenticité: **Passable**

Date Estimée Connue
1890-1920

Valeur patrimoniale : Moyenne

Typologie formelle: **Maison québécoise d'inspiration néoclassique**



IMG_6224.jpg

Fiche no
959
Fiche Pimiq
200266

Saint-Hilarion

183 5e Rang

Catégorie de bien: **Bâtiment principal d'intérêt patrimonial**

- valeur d'âge
- valeur d'architecture
- valeur d'usage
- valeur de rareté
- valeur historique

Valeur de contexte: **excellent**
Valeur d'authenticité: **Bonne**

Date Estimée Connue
1884-

Valeur patrimoniale : Moyenne

Typologie formelle: **Maison traditionnelle québécoise**



IMG_6363.jpg

Fiche no
956
Fiche Pimiq
200284

Saint-Hilarion

211 5e Rang

Catégorie de bien: **Bâtiment principal d'intérêt patrimonial**

- valeur d'âge
- valeur d'architecture
- valeur d'usage
- valeur de rareté
- valeur historique

Valeur de contexte: **excellente**
Valeur d'authenticité: **Passable**

Date Estimée Connue
1890-1910

Valeur patrimoniale : Moyenne

Typologie formelle: **Maison québécoise d'inspiration néoclassique**



IMG_6230.jpg

Fiche no
960
Fiche Pimiq
200267

Saint-Hilarion

215 5e Rang

Catégorie de bien: **Bâtiment principal d'intérêt patrimonial**

- valeur d'âge
- valeur d'architecture
- valeur d'usage
- valeur de rareté
- valeur historique

Valeur de contexte: **excellent**
Valeur d'authenticité: **mauvaise**

Date Estimée Connue
1850-1880

Valeur patrimoniale : Moyenne

Typologie formelle: **Maison traditionnelle québécoise**



IMG_6216.jpg

Fiche no
961
Fiche Pimiq
200265

Saint-Hilarion

305 5e Rang

Catégorie de bien: **Bâtiment principal d'intérêt patrimonial**

- valeur d'âge
- valeur d'architecture
- valeur d'usage
- valeur de rareté
- valeur historique

Valeur de contexte: **excellente**
Valeur d'authenticité: **Passable**

Date Estimée Connue
1920-1930

Valeur patrimoniale : Moyenne

Typologie formelle: **Maison québécoise d'inspiration néoclassique**



IMG_6175.jpg

Fiche no
965
Fiche Pimiq
200261

Saint-Hilarion

229 5e Rang

Catégorie de bien: **Bâtiment principal d'intérêt patrimonial**

- valeur d'âge
- valeur d'architecture
- valeur d'usage
- valeur de rareté
- valeur historique

Valeur de contexte: **excellent**
Valeur d'authenticité: **Passable**

Date Estimée Connue
1940-

Valeur patrimoniale : Moyenne

Typologie formelle: **Arts and Crafts**



IMG_6209.jpg

Fiche no
962
Fiche Pimiq
200264

Saint-Hilarion

171 6e Rang

Catégorie de bien: **Bâtiment principal d'intérêt patrimonial**

- valeur d'âge
- valeur d'architecture
- valeur d'usage
- valeur de rareté
- valeur historique

Valeur de contexte: **excellente**
Valeur d'authenticité: **mauvaise**

Date Estimée Connue
1850-1880

Valeur patrimoniale : Moyenne

Typologie formelle: **Maison traditionnelle québécoise**



IMG_6160.jpg

Fiche no
966
Fiche Pimiq
200259

Saint-Hilarion

251 5e Rang

Catégorie de bien: **Bâtiment principal d'intérêt patrimonial**

- valeur d'âge
- valeur d'architecture
- valeur d'usage
- valeur de rareté
- valeur historique

Valeur de contexte: **excellent**
Valeur d'authenticité: **Passable**

Date Estimée Connue
1885-1910

Valeur patrimoniale : Moyenne

Typologie formelle: **Maison mansardée**



IMG_6202.jpg

Fiche no
963
Fiche Pimiq
200263

Saint-Hilarion

179 6e Rang

Catégorie de bien: **Bâtiment principal d'intérêt patrimonial**

- valeur d'âge
- valeur d'architecture
- valeur d'usage
- valeur de rareté
- valeur historique

Valeur de contexte: **excellente**
Valeur d'authenticité: **mauvaise**

Date Estimée Connue
1900-

Valeur patrimoniale : Faible

Typologie formelle: **Maison québécoise d'inspiration néoclassique**



IMG_6166.jpg

Fiche no
967
Fiche Pimiq
200260

Saint-Hilarion

275 5e Rang

Catégorie de bien: **Bâtiment principal d'intérêt patrimonial**

- valeur d'âge
- valeur d'architecture
- valeur d'usage
- valeur de rareté
- valeur historique

Valeur de contexte: **excellent**
Valeur d'authenticité: **Passable**

Date Estimée Connue
1885-

Valeur patrimoniale : Moyenne

Typologie formelle: **Maison mansardée**



IMG_6189.jpg

Fiche no
964
Fiche Pimiq
200262

Saint-Hilarion

66 chemin Cartier

Catégorie de bien: **Bâtiment principal d'intérêt patrimonial**

- valeur d'âge
- valeur d'architecture
- valeur d'usage
- valeur de rareté
- valeur historique

Valeur de contexte: **excellente**
Valeur d'authenticité: **Passable**

Date Estimée Connue
1940-

Valeur patrimoniale : Moyenne

Typologie formelle: **Arts and Crafts**



IMG_7194.jpg

Fiche no
968
Fiche Pimiq
200453

Saint-Hilarion

234 chemin Cartier

Catégorie de bien: **Bâtiment principal d'intérêt patrimonial**

- valeur d'âge
- valeur d'architecture
- valeur d'usage
- valeur de rareté
- valeur historique

Valeur de contexte: **supérieure**
Valeur d'authenticité: **Passable**

Date Estimée Connue
1930-

Valeur patrimoniale: **Moyenne**

Typologie formelle: **Maison québécoise d'inspiration néoclassique**



IMG_7188.jpg

Fiche no
969
Fiche Pimiq
200452

Saint-Hilarion

382 chemin Cartier

Catégorie de bien: **Bâtiment principal d'intérêt patrimonial**

- valeur d'âge
- valeur d'architecture
- valeur d'usage
- valeur de rareté
- valeur historique

Valeur de contexte: **excellente**
Valeur d'authenticité: **Mauvaise**

Date Estimée Connue
1890-1940

Valeur patrimoniale: **Faible**

Typologie formelle: **Vernaculaire américain**



IMG_6378.jpg

Fiche no
973
Fiche Pimiq
200286

Saint-Hilarion

237 chemin Cartier

Catégorie de bien: **Bâtiment principal d'intérêt patrimonial**

- valeur d'âge
- valeur d'architecture
- valeur d'usage
- valeur de rareté
- valeur historique

Valeur de contexte: **bonne**
Valeur d'authenticité: **Passable**

Date Estimée Connue
1940-1950

Valeur patrimoniale: **Moyenne**

Typologie formelle: **Maison cubique (d'inspiration Four Square Style)**



IMG_6392.jpg

Fiche no
970
Fiche Pimiq
200289

Saint-Hilarion

20 rue Dufour

Catégorie de bien: **Bâtiment principal d'intérêt patrimonial**

- valeur d'âge
- valeur d'architecture
- valeur d'usage
- valeur de rareté
- valeur historique

Valeur de contexte: **bonne**
Valeur d'authenticité: **Mauvaise**

Date Estimée Connue
1870-

Valeur patrimoniale: **Faible**

Typologie formelle: **Maison cubique (d'inspiration Four Square Style)**



IMG_7202.jpg

Fiche no
974
Fiche Pimiq
200454

Saint-Hilarion

241 chemin Cartier

Catégorie de bien: **Bâtiment principal d'intérêt patrimonial**

- valeur d'âge
- valeur d'architecture
- valeur d'usage
- valeur de rareté
- valeur historique

Valeur de contexte: **bonne**
Valeur d'authenticité: **Passable**

Date Estimée Connue
1940-

Valeur patrimoniale: **Faible**

Typologie formelle: **Arts and Crafts**



IMG_6387.jpg

Fiche no
971
Fiche Pimiq
200288

Saint-Hilarion

5 rue Maisonneuve

Catégorie de bien: **Bâtiment principal d'intérêt patrimonial - Presbytère**

- valeur d'âge
- valeur d'architecture
- valeur d'usage
- valeur de rareté
- valeur historique

Valeur de contexte: **bonne**
Valeur d'authenticité: **Passable**

Date Estimée Connue
1860-1880

Valeur patrimoniale: **Forte**

Typologie formelle: **Maison traditionnelle québécoise**



IMG_7269.jpg

Fiche no
975
Fiche Pimiq
200463

Saint-Hilarion

284 286 chemin Cartier

Catégorie de bien: **Bâtiment principal d'intérêt patrimonial**

- valeur d'âge
- valeur d'architecture
- valeur d'usage
- valeur de rareté
- valeur historique

Valeur de contexte: **bonne**
Valeur d'authenticité: **Passable**

Date Estimée Connue
1937-1938

Valeur patrimoniale: **Faible**

Typologie formelle: **Maison cubique (d'inspiration Four Square Style)**



IMG_6383.jpg

Fiche no
972
Fiche Pimiq
200287

Saint-Hilarion

20 chemin Principal

Catégorie de bien: **Bâtiment principal d'intérêt patrimonial**

- valeur d'âge
- valeur d'architecture
- valeur d'usage
- valeur de rareté
- valeur historique

Valeur de contexte: **supérieure**
Valeur d'authenticité: **Passable**

Date Estimée Connue
1935-

Valeur patrimoniale: **Faible**

Typologie formelle: **Maison cubique (d'inspiration Four Square Style)**



IMG_7340.jpg

Fiche no
976
Fiche Pimiq
200474

Saint-Hilarion

24 chemin Principal

Catégorie de bien: **Bâtiment principal d'intérêt patrimonial**

- valeur d'âge
- valeur d'architecture
- valeur d'usage
- valeur de rareté
- valeur historique

Valeur de contexte: **supérieure**
Valeur d'authenticité: **Passable**

Date Estimée Connue
1945-

Valeur patrimoniale :Moyenne

Typologie formelle: **Vernaculaire américain**



IMG_7334.jpg

Fiche no
977
Fiche Pimiq
200473

Saint-Hilarion

156 chemin Principal

Catégorie de bien: **Bâtiment principal d'intérêt patrimonial**

- valeur d'âge
- valeur d'architecture
- valeur d'usage
- valeur de rareté
- valeur historique

Valeur de contexte: **supérieure**
Valeur d'authenticité: **Passable**

Date Estimée Connue
1945-1955

Valeur patrimoniale :Moyenne

Typologie formelle: **Arts and Crafts**



IMG_7312.jpg

Fiche no
981
Fiche Pimiq
200470

Saint-Hilarion

138 chemin Principal

Catégorie de bien: **Bâtiment principal d'intérêt patrimonial**

- valeur d'âge
- valeur d'architecture
- valeur d'usage
- valeur de rareté
- valeur historique

Valeur de contexte: **supérieure**
Valeur d'authenticité: **Passable**

Date Estimée Connue
1938-

Valeur patrimoniale :Faible

Typologie formelle: **Vernaculaire américain**



IMG_7330.jpg

Fiche no
978
Fiche Pimiq
200472

Saint-Hilarion

158 chemin Principal

Catégorie de bien: **Bâtiment principal d'intérêt patrimonial**

- valeur d'âge
- valeur d'architecture
- valeur d'usage
- valeur de rareté
- valeur historique

Valeur de contexte: **supérieure**
Valeur d'authenticité: **Passable**

Date Estimée Connue
1930-1950

Valeur patrimoniale :Moyenne

Typologie formelle: **Bungalow**



IMG_7304.jpg

Fiche no
982
Fiche Pimiq
200468

Saint-Hilarion

143 chemin Principal

Catégorie de bien: **Bâtiment principal d'intérêt patrimonial**

- valeur d'âge
- valeur d'architecture
- valeur d'usage
- valeur de rareté
- valeur historique

Valeur de contexte: **supérieure**
Valeur d'authenticité: **Bonne**

Date Estimée Connue
1860-1880

Valeur patrimoniale :Forte

Typologie formelle: **Maison traditionnelle québécoise**



IMG_7318.jpg

Fiche no
979
Fiche Pimiq
200471

Saint-Hilarion

163 chemin Principal

Catégorie de bien: **Bâtiment principal d'intérêt patrimonial**

- valeur d'âge
- valeur d'architecture
- valeur d'usage
- valeur de rareté
- valeur historique

Valeur de contexte: **supérieure**
Valeur d'authenticité: **passable**

Date Estimée Connue
1895-1905

Valeur patrimoniale :Moyenne

Typologie formelle: **Maison mansardée**



IMG_7293.jpg

Fiche no
983
Fiche Pimiq
200467

Saint-Hilarion

155 chemin Principal

Catégorie de bien: **Bâtiment principal d'intérêt patrimonial**

- valeur d'âge
- valeur d'architecture
- valeur d'usage
- valeur de rareté
- valeur historique

Valeur de contexte: **supérieure**
Valeur d'authenticité: **Passable**

Date Estimée Connue
1935-1950

Valeur patrimoniale :Moyenne

Typologie formelle: **Arts and Crafts**



IMG_7306.jpg

Fiche no
980
Fiche Pimiq
200469

Saint-Hilarion

171 chemin Principal

Catégorie de bien: **Bâtiment principal d'intérêt patrimonial**

- valeur d'âge
- valeur d'architecture
- valeur d'usage
- valeur de rareté
- valeur historique

Valeur de contexte: **supérieure**
Valeur d'authenticité: **Passable**

Date Estimée Connue
1935-1950

Valeur patrimoniale :Moyenne

Typologie formelle: **Arts and Crafts**



IMG_7289.jpg

Fiche no
984
Fiche Pimiq
200466

Saint-Hilarion

179 chemin Principal

Catégorie de bien: **Bâtiment principal d'intérêt patrimonial**

- valeur d'âge
- valeur d'architecture
- valeur d'usage
- valeur de rareté
- valeur historique

Valeur de contexte: **supérieure**
Valeur d'authenticité: **passable**

Date Estimée Connue
1900-1940

Valeur patrimoniale : Moyenne

Typologie formelle: **Maison cubique (d'inspiration Four Square Style)**



IMG_7280.jpg

Fiche no
985
Fiche Pimiq
200465

Saint-Hilarion

188 chemin Principal

Catégorie de bien: **Bâtiment principal d'intérêt patrimonial**

- valeur d'âge
- valeur d'architecture
- valeur d'usage
- valeur de rareté
- valeur historique

Valeur de contexte: **supérieure**
Valeur d'authenticité: **Passable**

Date Estimée Connue
1905-1930

Valeur patrimoniale : Moyenne

Typologie formelle: **Maison cubique (d'inspiration Four Square Style)**



IMG_7210.jpg

Fiche no
989
Fiche Pimiq
200456

Saint-Hilarion

180 chemin Principal

Catégorie de bien: **Bâtiment principal d'intérêt patrimonial**

- valeur d'âge
- valeur d'architecture
- valeur d'usage
- valeur de rareté
- valeur historique

Valeur de contexte: **supérieure**
Valeur d'authenticité: **mauvaise**

Date Estimée Connue
1900-1930

Valeur patrimoniale : Faible

Typologie formelle: **Maison cubique (d'inspiration Four Square Style)**



IMG_7275.jpg

Fiche no
986
Fiche Pimiq
200464

Saint-Hilarion

203 chemin Principal

Catégorie de bien: **Bâtiment principal d'intérêt patrimonial**

- valeur d'âge
- valeur d'architecture
- valeur d'usage
- valeur de rareté
- valeur historique

Valeur de contexte: **supérieure**
Valeur d'authenticité: **Mauvaise**

Date Estimée Connue
1940-

Valeur patrimoniale : Faible

Typologie formelle: **Hors-type**



IMG_7205.jpg

Fiche no
990
Fiche Pimiq
200455

Saint-Hilarion

183 185 chemin Principal

Catégorie de bien: **Bâtiment principal d'intérêt patrimonial**

- valeur d'âge
- valeur d'architecture
- valeur d'usage
- valeur de rareté
- valeur historique

Valeur de contexte: **supérieure**
Valeur d'authenticité: **Passable**

Date Estimée Connue
1905-1930

Valeur patrimoniale : Moyenne

Typologie formelle: **Maison cubique (d'inspiration Four Square Style)**



IMG_7218.jpg

Fiche no
987
Fiche Pimiq
200457

Saint-Hilarion

212 chemin Principal

Catégorie de bien: **Bâtiment principal d'intérêt patrimonial**

- valeur d'âge
- valeur d'architecture
- valeur d'usage
- valeur de rareté
- valeur historique

Valeur de contexte: **supérieure**
Valeur d'authenticité: **Mauvaise**

Date Estimée Connue
1915-1930

Valeur patrimoniale : Faible

Typologie formelle: **Vernaculaire américain**



IMG_7250.jpg

Fiche no
991
Fiche Pimiq
200461

Saint-Hilarion

184 chemin Principal

Catégorie de bien: **Bâtiment principal d'intérêt patrimonial**

- valeur d'âge
- valeur d'architecture
- valeur d'usage
- valeur de rareté
- valeur historique

Valeur de contexte: **supérieure**
Valeur d'authenticité: **Bonne**

Date Estimée Connue
1925-1945

Valeur patrimoniale : Forte

Typologie formelle: **Maison québécoise d'inspiration néoclassique**



IMG_7225.jpg

Fiche no
988
Fiche Pimiq
200458

Saint-Hilarion

215 chemin Principal

Catégorie de bien: **Bâtiment principal d'intérêt patrimonial**

- valeur d'âge
- valeur d'architecture
- valeur d'usage
- valeur de rareté
- valeur historique

Valeur de contexte: **excellente**
Valeur d'authenticité: **Passable**

Date Estimée Connue
1860-1875

Valeur patrimoniale : Forte

Typologie formelle: **Maison traditionnelle québécoise**



IMG_7254.jpg

Fiche no
992
Fiche Pimiq
200462

Saint-Hilarion

220 chemin Principal

Catégorie de bien: **Bâtiment principal d'intérêt patrimonial**

- valeur d'âge
- valeur d'architecture
- valeur d'usage
- valeur de rareté
- valeur historique

Valeur de contexte: **supérieure**
Valeur d'authenticité: **Passable**

Date Estimée Connue
1880-1910

Valeur patrimoniale : Moyenne

Typologie formelle: **Vernaculaire américain**



IMG_7245.jpg

Fiche no
993
Fiche Pimiq
200460

Saint-Hilarion

250 chemin Principal

Catégorie de bien: **Bâtiment principal d'intérêt patrimonial**

- valeur d'âge
- valeur d'architecture
- valeur d'usage
- valeur de rareté
- valeur historique

Valeur de contexte: **supérieure**
Valeur d'authenticité: **Bonne**

Date Estimée Connue
1925-

Valeur patrimoniale : Moyenne

Typologie formelle: **Arts and Crafts**



IMG_7061.jpg

Fiche no
997
Fiche Pimiq
200436

Saint-Hilarion

228 chemin Principal

Catégorie de bien: **Bâtiment principal d'intérêt patrimonial**

- valeur d'âge
- valeur d'architecture
- valeur d'usage
- valeur de rareté
- valeur historique

Valeur de contexte: **supérieure**
Valeur d'authenticité: **Passable**

Date Estimée Connue
1910-

Valeur patrimoniale : Moyenne

Typologie formelle: **Vernaculaire américain**



IMG_7232.jpg

Fiche no
994
Fiche Pimiq
200459

Saint-Hilarion

255 chemin Principal

Catégorie de bien: **Bâtiment principal d'intérêt patrimonial**

- valeur d'âge
- valeur d'architecture
- valeur d'usage
- valeur de rareté
- valeur historique

Valeur de contexte: **supérieure**
Valeur d'authenticité: **Passable**

Date Estimée Connue
1943-1944

Valeur patrimoniale : Moyenne

Typologie formelle: **Vernaculaire américain**



IMG_7054.jpg

Fiche no
998
Fiche Pimiq
200435

Saint-Hilarion

238 chemin Principal

Catégorie de bien: **Bâtiment principal d'intérêt patrimonial**

- valeur d'âge
- valeur d'architecture
- valeur d'usage
- valeur de rareté
- valeur historique

Valeur de contexte: **supérieure**
Valeur d'authenticité: **Passable**

Date Estimée Connue
1880-1900

Valeur patrimoniale : Moyenne

Typologie formelle: **Maison mansardée**



IMG_7076.jpg

Fiche no
995
Fiche Pimiq
200438

Saint-Hilarion

259 chemin Principal

Catégorie de bien: **Bâtiment principal d'intérêt patrimonial**

- valeur d'âge
- valeur d'architecture
- valeur d'usage
- valeur de rareté
- valeur historique

Valeur de contexte: **supérieure**
Valeur d'authenticité: **Passable**

Date Estimée Connue
1900-1930

Valeur patrimoniale : Faible

Typologie formelle: **Vernaculaire américain**



IMG_7045.jpg

Fiche no
999
Fiche Pimiq
200434

Saint-Hilarion

240 242 chemin Principal

Catégorie de bien: **Bâtiment principal d'intérêt patrimonial**

- valeur d'âge
- valeur d'architecture
- valeur d'usage
- valeur de rareté
- valeur historique

Valeur de contexte: **supérieure**
Valeur d'authenticité: **Passable**

Date Estimée Connue
1900-1920

Valeur patrimoniale : Faible

Typologie formelle: **Maison cubique (d'inspiration Four Square Style)**



IMG_7070.jpg

Fiche no
996
Fiche Pimiq
200437

Saint-Hilarion

262 264 chemin Principal

Catégorie de bien: **Bâtiment principal d'intérêt patrimonial**

- valeur d'âge
- valeur d'architecture
- valeur d'usage
- valeur de rareté
- valeur historique

Valeur de contexte: **supérieure**
Valeur d'authenticité: **Passable**

Date Estimée Connue
1940-1955

Valeur patrimoniale : Faible

Typologie formelle: **Arts and Crafts**



IMG_7040.jpg

Fiche no
1000
Fiche Pimiq
200433

Saint-Hilarion

265 chemin Principal

Catégorie de bien: **Bâtiment principal d'intérêt patrimonial**

- valeur d'âge
- valeur d'architecture
- valeur d'usage
- valeur de rareté
- valeur historique

Valeur de contexte: **supérieure**
Valeur d'authenticité: **Passable**

Date Estimée Connue
1890-1920

Valeur patrimoniale : Faible

Typologie formelle: **Vernaculaire américain**



IMG_7035.jpg

Fiche no
1001
Fiche Pimiq
200432

Saint-Hilarion

349 351 chemin Principal

Catégorie de bien: **Bâtiment principal d'intérêt patrimonial**

- valeur d'âge
- valeur d'architecture
- valeur d'usage
- valeur de rareté
- valeur historique

Valeur de contexte: **excellente**
Valeur d'authenticité: **Passable**

Date Estimée Connue
1915-1935

Valeur patrimoniale : Faible

Typologie formelle: **Vernaculaire américain**



IMG_7017.jpg

Fiche no
1005
Fiche Pimiq
200428

Saint-Hilarion

300 chemin Principal

Catégorie de bien: **Bâtiment principal d'intérêt patrimonial**

- valeur d'âge
- valeur d'architecture
- valeur d'usage
- valeur de rareté
- valeur historique

Valeur de contexte: **excellente**
Valeur d'authenticité: **Mauvaise**

Date Estimée Connue
1935-1940

Valeur patrimoniale : Moyenne

Typologie formelle: **Vernaculaire américain**



IMG_7031.jpg

Fiche no
1002
Fiche Pimiq
200431

Saint-Hilarion

353 chemin Principal

Catégorie de bien: **Bâtiment principal d'intérêt patrimonial**

- valeur d'âge
- valeur d'architecture
- valeur d'usage
- valeur de rareté
- valeur historique

Valeur de contexte: **excellente**
Valeur d'authenticité: **Passable**

Date Estimée Connue
1900-

Valeur patrimoniale : Moyenne

Typologie formelle: **Vernaculaire américain**



IMG_7006.jpg

Fiche no
1006
Fiche Pimiq
200427

Saint-Hilarion

344 chemin Principal

Catégorie de bien: **Bâtiment principal d'intérêt patrimonial**

- valeur d'âge
- valeur d'architecture
- valeur d'usage
- valeur de rareté
- valeur historique

Valeur de contexte: **excellente**
Valeur d'authenticité: **Mauvaise**

Date Estimée Connue
1950-

Valeur patrimoniale : Faible

Typologie formelle: **Arts and Crafts**



IMG_7022.jpg

Fiche no
1003
Fiche Pimiq
200430

Saint-Hilarion

21 route Sainte-Croix

Catégorie de bien: **Bâtiment principal d'intérêt patrimonial**

- valeur d'âge
- valeur d'architecture
- valeur d'usage
- valeur de rareté
- valeur historique

Valeur de contexte: **excellente**
Valeur d'authenticité: **Excellente**

Date Estimée Connue
1870-1910

Valeur patrimoniale : Forte

Typologie formelle: **Maison québécoise d'inspiration néoclassique**



IMG_6945.jpg

Fiche no
1007
Fiche Pimiq
200419

Saint-Hilarion

346 chemin Principal

Catégorie de bien: **Bâtiment principal d'intérêt patrimonial**

- valeur d'âge
- valeur d'architecture
- valeur d'usage
- valeur de rareté
- valeur historique

Valeur de contexte: **excellente**
Valeur d'authenticité: **Passable**

Date Estimée Connue
1936-

Valeur patrimoniale : Moyenne

Typologie formelle: **Vernaculaire américain**



IMG_7011.jpg

Maison Pelletier

Fiche no
1004
Fiche Pimiq
200429

Saint-Hilarion

138 route Sainte-Croix

Catégorie de bien: **Bâtiment principal d'intérêt patrimonial**

- valeur d'âge
- valeur d'architecture
- valeur d'usage
- valeur de rareté
- valeur historique

Valeur de contexte: **excellente**
Valeur d'authenticité: **Passable**

Date Estimée Connue
1890-1940

Valeur patrimoniale : Moyenne

Typologie formelle: **Vernaculaire américain**



IMG_6940.jpg

Fiche no
1008
Fiche Pimiq
200418

Saint-Urbain

Fiche no
1009
Fiche Pimiq
200898

980 rue Beupré

Catégorie de bien: **Bâtiment principal d'intérêt patrimonial**

- valeur d'âge
- valeur d'architecture
- valeur d'usage
- valeur de rareté
- valeur historique

Valeur de contexte: **moyenne**

Valeur d'authenticité: **Mauvaise**

Date Estimée Connue
1930-1950

Valeur patrimoniale: **Faible**

Typologie formelle: **Vernaculaire américain**



BIMG_1447.jpg

Saint-Urbain

Fiche no
1013
Fiche Pimiq
200401

1082 rue Champlain

Catégorie de bien: **Bâtiment principal d'intérêt patrimonial**

- valeur d'âge
- valeur d'architecture
- valeur d'usage
- valeur de rareté
- valeur historique

Valeur de contexte: **supérieure**

Valeur d'authenticité: **Passable**

Date Estimée Connue
1900-1940

Valeur patrimoniale: **Moyenne**

Typologie formelle: **Vernaculaire américain**



IMG_6823.jpg

Saint-Urbain

Fiche no
1010
Fiche Pimiq
200503

7 chemin du Cap-Martin

Catégorie de bien: **Bâtiment principal d'intérêt patrimonial**

- valeur d'âge
- valeur d'architecture
- valeur d'usage
- valeur de rareté
- valeur historique

Valeur de contexte: **excellente**

Valeur d'authenticité: **Bonne**

Date Estimée Connue
1895-1930

Valeur patrimoniale: **Moyenne**

Typologie formelle: **Maison québécoise d'inspiration néoclassique**



IMG_7580.jpg

Saint-Urbain

Fiche no
1014
Fiche Pimiq
200400

1086 rue Champlain

Maison Tremblay

Catégorie de bien: **Bâtiment principal d'intérêt patrimonial**

- valeur d'âge
- valeur d'architecture
- valeur d'usage
- valeur de rareté
- valeur historique

Valeur de contexte: **supérieure**

Valeur d'authenticité: **Passable**

Date Estimée Connue
1895-1920

Valeur patrimoniale: **Moyenne**

Typologie formelle: **Vernaculaire américain**



IMG_6816.jpg

Saint-Urbain

Fiche no
1011
Fiche Pimiq
200502

17 chemin du Cap-Martin

Catégorie de bien: **Bâtiment principal d'intérêt patrimonial**

- valeur d'âge
- valeur d'architecture
- valeur d'usage
- valeur de rareté
- valeur historique

Valeur de contexte: **excellente**

Valeur d'authenticité: **bonne**

Date Estimée Connue
1860-1880

Valeur patrimoniale: **Forte**

Typologie formelle: **Maison traditionnelle québécoise**



IMG_7568.jpg

Saint-Urbain

Fiche no
1015
Fiche Pimiq
200398

1089 rue Champlain

Catégorie de bien: **Bâtiment principal d'intérêt patrimonial**

- valeur d'âge
- valeur d'architecture
- valeur d'usage
- valeur de rareté
- valeur historique

Valeur de contexte: **supérieure**

Valeur d'authenticité: **Passable**

Date Estimée Connue
1870-1910

Valeur patrimoniale: **Moyenne**

Typologie formelle: **Maison cubique (d'inspiration Four Square Style)**



IMG_6808.jpg

Saint-Urbain

Fiche no
1012
Fiche Pimiq
200501

21 chemin du Cap-Martin

Catégorie de bien: **Bâtiment principal d'intérêt patrimonial**

- valeur d'âge
- valeur d'architecture
- valeur d'usage
- valeur de rareté
- valeur historique

Valeur de contexte: **excellente**

Valeur d'authenticité: **Bonne**

Date Estimée Connue
1933-

Valeur patrimoniale: **Moyenne**

Typologie formelle: **Vernaculaire américain**



IMG_7558.jpg

Saint-Urbain

Fiche no
1016
Fiche Pimiq
200397

1092 rue Champlain

Catégorie de bien: **Bâtiment principal d'intérêt patrimonial**

- valeur d'âge
- valeur d'architecture
- valeur d'usage
- valeur de rareté
- valeur historique

Valeur de contexte: **supérieure**

Valeur d'authenticité: **Passable**

Date Estimée Connue
1943- 1943

Valeur patrimoniale: **Faible**

Typologie formelle: **Vernaculaire américain**



IMG_6799.jpg

Saint-Urbain

1095 1097 rue Champlain

Catégorie de bien: **Bâtiment principal d'intérêt patrimonial**

- valeur d'âge
- valeur d'architecture
- valeur d'usage
- valeur de rareté
- valeur historique

Valeur de contexte: **supérieure**

Valeur d'authenticité: **Bonne**

Date Estimée Connue
1900-1935

Valeur patrimoniale: **Moyenne**

Typologie formelle: **Vernaculaire américain**



IMG_6791.jpg

Fiche no
1017
Fiche Pimiq
200396

Saint-Urbain

1117 1119 rue Champlain

Catégorie de bien: **Bâtiment principal d'intérêt patrimonial**

- valeur d'âge
- valeur d'architecture
- valeur d'usage
- valeur de rareté
- valeur historique

Valeur de contexte: **supérieure**

Valeur d'authenticité: **Passable**

Date Estimée Connue
1890-1920

Valeur patrimoniale: **Moyenne**

Typologie formelle: **Vernaculaire américain**



IMG_6767.jpg

Fiche no
1021
Fiche Pimiq
200391

Saint-Urbain

1103 rue Champlain

Catégorie de bien: **Bâtiment principal d'intérêt patrimonial**

- valeur d'âge
- valeur d'architecture
- valeur d'usage
- valeur de rareté
- valeur historique

Valeur de contexte: **supérieure**

Valeur d'authenticité: **Passable**

Date Estimée Connue
1900-1930

Valeur patrimoniale: **Faible**

Typologie formelle: **Vernaculaire américain**



IMG_6785.jpg

Fiche no
1018
Fiche Pimiq
200395

Saint-Urbain

1120 rue Champlain

Catégorie de bien: **Bâtiment principal d'intérêt patrimonial**

- valeur d'âge
- valeur d'architecture
- valeur d'usage
- valeur de rareté
- valeur historique

Valeur de contexte: **supérieure**

Valeur d'authenticité: **Passable**

Date Estimée Connue
1940-1955

Valeur patrimoniale: **Faible**

Typologie formelle: **Arts and Crafts**



IMG_6762.jpg

Fiche no
1022
Fiche Pimiq
200390

Saint-Urbain

1109 1111 rue Champlain

Catégorie de bien: **Bâtiment principal d'intérêt patrimonial**

- valeur d'âge
- valeur d'architecture
- valeur d'usage
- valeur de rareté
- valeur historique

Valeur de contexte: **supérieure**

Valeur d'authenticité: **Passable**

Date Estimée Connue
1930-1950

Valeur patrimoniale: **Faible**

Typologie formelle: **Maison cubique (d'inspiration Four Square Style)**



IMG_6779.jpg

Fiche no
1019
Fiche Pimiq
200393

Saint-Urbain

1128 1130 rue Champlain

Catégorie de bien: **Bâtiment principal d'intérêt patrimonial**

- valeur d'âge
- valeur d'architecture
- valeur d'usage
- valeur de rareté
- valeur historique

Valeur de contexte: **supérieure**

Valeur d'authenticité: **Passable**

Date Estimée Connue
1895-1920

Valeur patrimoniale: **Moyenne**

Typologie formelle: **Maison mansardée**



IMG_6760.jpg

Fiche no
1023
Fiche Pimiq
200388

Saint-Urbain

1112 rue Champlain

Catégorie de bien: **Bâtiment principal d'intérêt patrimonial**

- valeur d'âge
- valeur d'architecture
- valeur d'usage
- valeur de rareté
- valeur historique

Valeur de contexte: **supérieure**

Valeur d'authenticité: **Passable**

Date Estimée Connue
1890-1920

Valeur patrimoniale: **Moyenne**

Typologie formelle: **Vernaculaire américain**



IMG_6774.jpg

Fiche no
1020
Fiche Pimiq
200392

Saint-Urbain

1132 rue Champlain

Catégorie de bien: **Bâtiment principal d'intérêt patrimonial**

- valeur d'âge
- valeur d'architecture
- valeur d'usage
- valeur de rareté
- valeur historique

Valeur de contexte: **supérieure**

Valeur d'authenticité: **Passable**

Date Estimée Connue
1895-1920

Valeur patrimoniale: **Moyenne**

Typologie formelle: **Maison québécoise d'inspiration néoclassique**



IMG_6754.jpg

Fiche no
1024
Fiche Pimiq
200387

Saint-Urbain

1134 rue Champlain

Catégorie de bien: **Bâtiment principal d'intérêt patrimonial**

- valeur d'âge
- valeur d'architecture
- valeur d'usage
- valeur de rareté
- valeur historique

Valeur de contexte: **supérieure**
Valeur d'authenticité: **Mauvaise**

Date Estimée Connue
1920-1945

Valeur patrimoniale : Faible

Typologie formelle: **Bungalow**



IMG_6747.jpg

Fiche no
1025
Fiche Pimiq
200386

Saint-Urbain

86 rue Saint-Édouard

Catégorie de bien: **Bâtiment principal d'intérêt patrimonial**

- valeur d'âge
- valeur d'architecture
- valeur d'usage
- valeur de rareté
- valeur historique

Valeur de contexte: **excellente**
Valeur d'authenticité: **Bonne**

Date Estimée Connue
1890-1920

Valeur patrimoniale : Forte

Typologie formelle: **Vernaculaire américain**



IMG_9577.jpg

Fiche no
1029
Fiche Pimiq
200893

Saint-Urbain

1136 rue Champlain

Catégorie de bien: **Bâtiment principal d'intérêt patrimonial**

- valeur d'âge
- valeur d'architecture
- valeur d'usage
- valeur de rareté
- valeur historique

Valeur de contexte: **supérieure**
Valeur d'authenticité: **Bonne**

Date Estimée Connue
1890-1920

Valeur patrimoniale : Forte

Typologie formelle: **Maison mansardée**



IMG_6736.jpg

Fiche no
1026
Fiche Pimiq
200385

Saint-Urbain

127 rue Saint-Édouard

Catégorie de bien: **Bâtiment principal d'intérêt patrimonial**

- valeur d'âge
- valeur d'architecture
- valeur d'usage
- valeur de rareté
- valeur historique

Valeur de contexte: **supérieure**
Valeur d'authenticité: **Passable**

Date Estimée Connue
1910-1945

Valeur patrimoniale : Moyenne

Typologie formelle: **Vernaculaire américain**



IMG_7542.jpg

Fiche no
1030
Fiche Pimiq
200499

Saint-Urbain

1142 rue Champlain

Catégorie de bien: **Bâtiment principal d'intérêt patrimonial**

- valeur d'âge
- valeur d'architecture
- valeur d'usage
- valeur de rareté
- valeur historique

Valeur de contexte: **supérieure**
Valeur d'authenticité: **Mauvaise**

Date Estimée Connue
1910-1935

Valeur patrimoniale : Faible

Typologie formelle: **Bungalow**



IMG_6732.jpg

Fiche no
1027
Fiche Pimiq
200384

Saint-Urbain

138 rue Saint-Édouard

Catégorie de bien: **Bâtiment principal d'intérêt patrimonial**

- valeur d'âge
- valeur d'architecture
- valeur d'usage
- valeur de rareté
- valeur historique

Valeur de contexte: **excellente**
Valeur d'authenticité: **Passable**

Date Estimée Connue
1957- 1957

Valeur patrimoniale : Moyenne

Typologie formelle: **Vernaculaire américain**



IMG_9565.jpg

Fiche no
1031
Fiche Pimiq
200892

Saint-Urbain

83 rue Saint-Édouard

Catégorie de bien: **Bâtiment principal d'intérêt patrimonial**

- valeur d'âge
- valeur d'architecture
- valeur d'usage
- valeur de rareté
- valeur historique

Valeur de contexte: **supérieure**
Valeur d'authenticité: **Passable**

Date Estimée Connue
1900-1935

Valeur patrimoniale : Faible

Typologie formelle: **Vernaculaire américain**



IMG_7547.jpg

Fiche no
1028
Fiche Pimiq
200500

Saint-Urbain

152 rue Saint-Édouard

Catégorie de bien: **Bâtiment principal d'intérêt patrimonial**

- valeur d'âge
- valeur d'architecture
- valeur d'usage
- valeur de rareté
- valeur historique

Valeur de contexte: **excellente**
Valeur d'authenticité: **Passable**

Date Estimée Connue
1930-1950

Valeur patrimoniale : Moyenne

Typologie formelle: **Vernaculaire américain**



IMG_9559.jpg

Fiche no
1032
Fiche Pimiq
200891

Saint-Urbain

Fiche no
1033
Fiche Pimiq
200890

170 rue Saint-Édouard

Catégorie de bien: **Bâtiment principal d'intérêt patrimonial**

- valeur d'âge
- valeur d'architecture
- valeur d'usage
- valeur de rareté
- valeur historique

Valeur de contexte: **excellent**
Valeur d'authenticité: **Passable**

Date Estimée Connue
1855-1880

Valeur patrimoniale : Moyenne

Typologie formelle: **Maison traditionnelle québécoise**



IMG_9551.jpg

Saint-Urbain

Fiche no
1037
Fiche Pimiq
200497

283 rue Saint-Édouard

Ancienne école de rang

Catégorie de bien: **Bâtiment principal d'intérêt patrimonial - École de rang**

- valeur d'âge
- valeur d'architecture
- valeur d'usage
- valeur de rareté
- valeur historique

Valeur de contexte: **supérieure**
Valeur d'authenticité: **Bonne**

Date Estimée Connue
1900-1940

Valeur patrimoniale : Forte

Typologie formelle: **Vernaculaire américain**



IMG_7523.jpg

Saint-Urbain

Fiche no
1034
Fiche Pimiq
200498

171 rue Saint-Édouard

Catégorie de bien: **Bâtiment principal d'intérêt patrimonial**

- valeur d'âge
- valeur d'architecture
- valeur d'usage
- valeur de rareté
- valeur historique

Valeur de contexte: **supérieure**
Valeur d'authenticité: **Bonne**

Date Estimée Connue
1855-1885

Valeur patrimoniale : Moyenne

Typologie formelle: **Maison traditionnelle québécoise**



IMG_7529.jpg

Saint-Urbain

Fiche no
1038
Fiche Pimiq
200496

301 rue Saint-Édouard

Catégorie de bien: **Bâtiment principal d'intérêt patrimonial**

- valeur d'âge
- valeur d'architecture
- valeur d'usage
- valeur de rareté
- valeur historique

Valeur de contexte: **supérieure**
Valeur d'authenticité: **Passable**

Date Estimée Connue
1865-

Valeur patrimoniale : Moyenne

Typologie formelle: **Maison québécoise d'inspiration néoclassique**



IMG_7513.jpg

Saint-Urbain

Fiche no
1035
Fiche Pimiq
200889

194 rue Saint-Édouard

Catégorie de bien: **Bâtiment principal d'intérêt patrimonial**

- valeur d'âge
- valeur d'architecture
- valeur d'usage
- valeur de rareté
- valeur historique

Valeur de contexte: **excellent**
Valeur d'authenticité: **Passable**

Date Estimée Connue
1900-1940

Valeur patrimoniale : Faible

Typologie formelle: **Vernaculaire américain**



IMG_9549.jpg

Saint-Urbain

Fiche no
1039
Fiche Pimiq
200964

440 rue Saint-Édouard

Catégorie de bien: **Bâtiment principal d'intérêt patrimonial**

- valeur d'âge
- valeur d'architecture
- valeur d'usage
- valeur de rareté
- valeur historique

Valeur de contexte: **supérieure**
Valeur d'authenticité: **Excellente**

Date Estimée Connue
1850-1880

Valeur patrimoniale : Supérieure

Typologie formelle: **Maison traditionnelle québécoise**



BIMG_2007.jpg

Saint-Urbain

Fiche no
1036
Fiche Pimiq
200965

246 rue Saint-Édouard

Catégorie de bien: **Bâtiment principal d'intérêt patrimonial**

- valeur d'âge
- valeur d'architecture
- valeur d'usage
- valeur de rareté
- valeur historique

Valeur de contexte: **bonne**
Valeur d'authenticité: **Bonne**

Date Estimée Connue
1895-1910

Valeur patrimoniale : Moyenne

Typologie formelle: **Maison mansardée**



BIMG_2031.jpg

Saint-Urbain

Fiche no
1040
Fiche Pimiq
200495

465 rue Saint-Édouard

Catégorie de bien: **Bâtiment principal d'intérêt patrimonial**

- valeur d'âge
- valeur d'architecture
- valeur d'usage
- valeur de rareté
- valeur historique

Valeur de contexte: **supérieure**
Valeur d'authenticité: **Passable**

Date Estimée Connue
1830-1860

Valeur patrimoniale : Forte

Typologie formelle: **Maison traditionnelle québécoise**



IMG_7503.jpg

Saint-Urbain

468 rue Saint-Édouard

Catégorie de bien: **Bâtiment principal d'intérêt patrimonial**

- valeur d'âge
- valeur d'architecture
- valeur d'usage
- valeur de rareté
- valeur historique

Valeur de contexte: **supérieure**

Valeur d'authenticité: **passable**

Date Estimée Connue
1900-1930

Valeur patrimoniale :Moyenne

Typologie formelle: **Maison cubique (d'inspiration Four Square Style)**



BIMG_2005.jpg

Fiche no
1041
Fiche Pimiq
200963

Saint-Urbain

529 rue Saint-Édouard

Catégorie de bien: **Bâtiment principal d'intérêt patrimonial**

- valeur d'âge
- valeur d'architecture
- valeur d'usage
- valeur de rareté
- valeur historique

Valeur de contexte: **supérieure**

Valeur d'authenticité: **Mauvaise**

Date Estimée Connue
1895-1910

Valeur patrimoniale :Faible

Typologie formelle: **Maison mansardée**



IMG_7477.jpg

Fiche no
1045
Fiche Pimiq
200491

Saint-Urbain

481 rue Saint-Édouard

Catégorie de bien: **Bâtiment principal d'intérêt patrimonial**

- valeur d'âge
- valeur d'architecture
- valeur d'usage
- valeur de rareté
- valeur historique

Valeur de contexte: **supérieure**

Valeur d'authenticité: **Passable**

Date Estimée Connue
1925-1945

Valeur patrimoniale :Faible

Typologie formelle: **Vernaculaire américain**



IMG_7499.jpg

Fiche no
1042
Fiche Pimiq
200494

Saint-Urbain

534 538 rue Saint-Édouard

Catégorie de bien: **Bâtiment principal d'intérêt patrimonial**

- valeur d'âge
- valeur d'architecture
- valeur d'usage
- valeur de rareté
- valeur historique

Valeur de contexte: **bonne**

Valeur d'authenticité: **Mauvaise**

Date Estimée Connue
1864-

Valeur patrimoniale :Faible

Typologie formelle: **Maison traditionnelle québécoise**



BIMG_1996.jpg

Fiche no
1046
Fiche Pimiq
200962

Saint-Urbain

489 493 rue Saint-Édouard

Catégorie de bien: **Bâtiment principal d'intérêt patrimonial**

- valeur d'âge
- valeur d'architecture
- valeur d'usage
- valeur de rareté
- valeur historique

Valeur de contexte: **supérieure**

Valeur d'authenticité: **Passable**

Date Estimée Connue
1890-1930

Valeur patrimoniale :Moyenne

Typologie formelle: **Vernaculaire américain**



IMG_7492.jpg

Fiche no
1043
Fiche Pimiq
200493

Saint-Urbain

545 rue Saint-Édouard

Catégorie de bien: **Bâtiment principal d'intérêt patrimonial**

- valeur d'âge
- valeur d'architecture
- valeur d'usage
- valeur de rareté
- valeur historique

Valeur de contexte: **supérieure**

Valeur d'authenticité: **mauvaise**

Date Estimée Connue
1890-1920

Valeur patrimoniale :Faible

Typologie formelle: **Vernaculaire américain**



IMG_7472.jpg

Fiche no
1047
Fiche Pimiq
200490

Saint-Urbain

503 505 rue Saint-Édouard

Catégorie de bien: **Bâtiment principal d'intérêt patrimonial**

- valeur d'âge
- valeur d'architecture
- valeur d'usage
- valeur de rareté
- valeur historique

Valeur de contexte: **supérieure**

Valeur d'authenticité: **bonne**

Date Estimée Connue
1855-1880

Valeur patrimoniale :Supérieure

Typologie formelle: **Maison traditionnelle québécoise**



IMG_7485.jpg

Fiche no
1044
Fiche Pimiq
200492

Saint-Urbain

565 rue Saint-Édouard

Catégorie de bien: **Bâtiment principal d'intérêt patrimonial**

- valeur d'âge
- valeur d'architecture
- valeur d'usage
- valeur de rareté
- valeur historique

Valeur de contexte: **supérieure**

Valeur d'authenticité: **mauvaise**

Date Estimée Connue
1890-1920

Valeur patrimoniale :Moyenne

Typologie formelle: **Vernaculaire américain**



IMG_7467.jpg

Fiche no
1048
Fiche Pimiq
200489

Saint-Urbain

573 575 rue Saint-Édouard

Catégorie de bien: **Bâtiment principal d'intérêt patrimonial**

- valeur d'âge
- valeur d'architecture
- valeur d'usage
- valeur de rareté
- valeur historique

Valeur de contexte: **bonne**

Valeur d'authenticité: **Passable**

Date Estimée Connue
1905-1940

Valeur patrimoniale: **Moyenne**

Typologie formelle: **Maison cubique (d'inspiration Four Square Style)**



IMG_7460.jpg

Fiche no
1049
Fiche Pimiq
200488

Saint-Urbain

603 605 rue Saint-Édouard

Catégorie de bien: **Bâtiment principal d'intérêt patrimonial**

- valeur d'âge
- valeur d'architecture
- valeur d'usage
- valeur de rareté
- valeur historique

Valeur de contexte: **bonne**

Valeur d'authenticité: **Bonne**

Date Estimée Connue
1920-1940

Valeur patrimoniale: **Moyenne**

Typologie formelle: **Vernaculaire américain**



IMG_7448.jpg

Fiche no
1053
Fiche Pimiq
200486

Saint-Urbain

585 rue Saint-Édouard

Catégorie de bien: **Bâtiment principal d'intérêt patrimonial**

- valeur d'âge
- valeur d'architecture
- valeur d'usage
- valeur de rareté
- valeur historique

Valeur de contexte: **bonne**

Valeur d'authenticité: **Passable**

Date Estimée Connue
1890-1940

Valeur patrimoniale: **Moyenne**

Typologie formelle: **Vernaculaire américain**



IMG_7455.jpg

Fiche no
1050
Fiche Pimiq
200487

Saint-Urbain

616 rue Saint-Édouard

Catégorie de bien: **Bâtiment principal d'intérêt patrimonial**

- valeur d'âge
- valeur d'architecture
- valeur d'usage
- valeur de rareté
- valeur historique

Valeur de contexte: **bonne**

Valeur d'authenticité: **Mauvaise**

Date Estimée Connue
1870-1890

Valeur patrimoniale: **Moyenne**

Typologie formelle: **Maison traditionnelle québécoise**



BIMG_1963.jpg

Fiche no
1054
Fiche Pimiq
200959

Saint-Urbain

594 rue Saint-Édouard

Catégorie de bien: **Bâtiment principal d'intérêt patrimonial**

- valeur d'âge
- valeur d'architecture
- valeur d'usage
- valeur de rareté
- valeur historique

Valeur de contexte: **bonne**

Valeur d'authenticité: **Bonne**

Date Estimée Connue
1914-

Valeur patrimoniale: **Forte**

Typologie formelle: **Vernaculaire américain**



BIMG_1981.jpg

Fiche no
1051
Fiche Pimiq
200961

Saint-Urbain

631 rue Saint-Édouard

Catégorie de bien: **Bâtiment principal d'intérêt patrimonial**

- valeur d'âge
- valeur d'architecture
- valeur d'usage
- valeur de rareté
- valeur historique

Valeur de contexte: **bonne**

Valeur d'authenticité: **Passable**

Date Estimée Connue
1900-1930

Valeur patrimoniale: **Moyenne**

Typologie formelle: **Maison cubique (d'inspiration Four Square Style)**



IMG_7443.jpg

Fiche no
1055
Fiche Pimiq
200485

Saint-Urbain

602 rue Saint-Édouard

Catégorie de bien: **Bâtiment principal d'intérêt patrimonial**

- valeur d'âge
- valeur d'architecture
- valeur d'usage
- valeur de rareté
- valeur historique

Valeur de contexte: **bonne**

Valeur d'authenticité: **Bonne**

Date Estimée Connue
1900-1930

Valeur patrimoniale: **Forte**

Typologie formelle: **Vernaculaire américain**



BIMG_1975.jpg

Fiche no
1052
Fiche Pimiq
200960

Saint-Urbain

643 rue Saint-Édouard

Catégorie de bien: **Bâtiment principal d'intérêt patrimonial**

- valeur d'âge
- valeur d'architecture
- valeur d'usage
- valeur de rareté
- valeur historique

Valeur de contexte: **bonne**

Valeur d'authenticité: **Passable**

Date Estimée Connue
1890-1930

Valeur patrimoniale: **Moyenne**

Typologie formelle: **Maison québécoise d'inspiration néoclassique**



IMG_7438.jpg

Fiche no
1056
Fiche Pimiq
200484

Saint-Urbain

Fiche no
1057
Fiche Pimiq
200483

649 rue Saint-Édouard

Catégorie de bien: **Bâtiment principal d'intérêt patrimonial**

- valeur d'âge
- valeur d'architecture
- valeur d'usage
- valeur de rareté
- valeur historique

Valeur de contexte: **bonne**

Valeur d'authenticité: **Passable**

Date Estimée Connue
1900-1940

Valeur patrimoniale: **Moyenne**

Typologie formelle: **Maison québécoise d'inspiration néoclassique**

IMG_7432.jpg



Saint-Urbain

Fiche no
1061
Fiche Pimiq
200931

706 rue Saint-Édouard

Catégorie de bien: **Bâtiment principal d'intérêt patrimonial**

- valeur d'âge
- valeur d'architecture
- valeur d'usage
- valeur de rareté
- valeur historique

Valeur de contexte: **supérieure**

Valeur d'authenticité: **Passable**

Date Estimée Connue
1952- **1952**

Valeur patrimoniale: **Faible**

Typologie formelle: **Habitation type à toit plat**

BIMG_1723.jpg



Saint-Urbain

Fiche no
1058
Fiche Pimiq
200958

676 rue Saint-Édouard

Catégorie de bien: **Bâtiment principal d'intérêt patrimonial**

- valeur d'âge
- valeur d'architecture
- valeur d'usage
- valeur de rareté
- valeur historique

Valeur de contexte: **bonne**

Valeur d'authenticité: **Mauvaise**

Date Estimée Connue
1890-1920

Valeur patrimoniale: **Moyenne**

Typologie formelle: **Vernaculaire américain**

BIMG_1959.jpg



Saint-Urbain

Fiche no
1062
Fiche Pimiq
200930

726 rue Saint-Édouard

Catégorie de bien: **Bâtiment principal d'intérêt patrimonial**

- valeur d'âge
- valeur d'architecture
- valeur d'usage
- valeur de rareté
- valeur historique

Valeur de contexte: **moyenne**

Valeur d'authenticité: **Excellente**

Date Estimée Connue
1952- **1952**

Valeur patrimoniale: **Forte**

Typologie formelle: **Arts and Crafts**

BIMG_1706.jpg



Saint-Urbain

Fiche no
1059
Fiche Pimiq
200957

682 rue Saint-Édouard

Catégorie de bien: **Bâtiment principal d'intérêt patrimonial**

- valeur d'âge
- valeur d'architecture
- valeur d'usage
- valeur de rareté
- valeur historique

Valeur de contexte: **bonne**

Valeur d'authenticité: **Mauvaise**

Date Estimée Connue
1900-1930

Valeur patrimoniale: **Faible**

Typologie formelle: **Vernaculaire américain**

BIMG_1955.jpg



Saint-Urbain

Fiche no
1063
Fiche Pimiq
200943

729 rue Saint-Édouard

Catégorie de bien: **Bâtiment principal d'intérêt patrimonial**

- valeur d'âge
- valeur d'architecture
- valeur d'usage
- valeur de rareté
- valeur historique

Valeur de contexte: **bonne**

Valeur d'authenticité: **Mauvaise**

Date Estimée Connue
1900-1940

Valeur patrimoniale: **Faible**

Typologie formelle: **Vernaculaire américain**

BIMG_1827.jpg



Saint-Urbain

Fiche no
1060
Fiche Pimiq
200932

690 rue Saint-Édouard

Catégorie de bien: **Bâtiment principal d'intérêt patrimonial**

- valeur d'âge
- valeur d'architecture
- valeur d'usage
- valeur de rareté
- valeur historique

Valeur de contexte: **supérieure**

Valeur d'authenticité: **passable**

Date Estimée Connue
1890-1930

Valeur patrimoniale: **Moyenne**

Typologie formelle: **Vernaculaire américain**

BIMG_1736.jpg



Saint-Urbain

Fiche no
1064
Fiche Pimiq
200944

747 rue Saint-Édouard

Catégorie de bien: **Bâtiment principal d'intérêt patrimonial**

- valeur d'âge
- valeur d'architecture
- valeur d'usage
- valeur de rareté
- valeur historique

Valeur de contexte: **bonne**

Valeur d'authenticité: **passable**

Date Estimée Connue
1910-1940

Valeur patrimoniale: **Moyenne**

Typologie formelle: **Vernaculaire américain**

BIMG_1831.jpg



Saint-Urbain

Fiche no
1065
Fiche Pimiq
200941

795 797 rue Saint-Édouard

Catégorie de bien: **Bâtiment principal d'intérêt patrimonial**

- valeur d'âge
- valeur d'architecture
- valeur d'usage
- valeur de rareté
- valeur historique

Valeur de contexte: **supérieure**
Valeur d'authenticité: **Passable**

Date Estimée Connue
1900-1930

Valeur patrimoniale: **Moyenne**

Typologie formelle: **Vernaculaire américain**



BIMG_1810.jpg

Saint-Urbain

Fiche no
1069
Fiche Pimiq
200938

833 835 rue Saint-Édouard

Catégorie de bien: **Bâtiment principal d'intérêt patrimonial**

- valeur d'âge
- valeur d'architecture
- valeur d'usage
- valeur de rareté
- valeur historique

Valeur de contexte: **supérieure**
Valeur d'authenticité: **Mauvaise**

Date Estimée Connue
1952- **1952**

Valeur patrimoniale: **Faible**

Typologie formelle: **Vernaculaire américain**



BIMG_1783.jpg

Saint-Urbain

Fiche no
1066
Fiche Pimiq
200940

813 rue Saint-Édouard

Catégorie de bien: **Bâtiment principal d'intérêt patrimonial**

- valeur d'âge
- valeur d'architecture
- valeur d'usage
- valeur de rareté
- valeur historique

Valeur de contexte: **supérieure**
Valeur d'authenticité: **Passable**

Date Estimée Connue
1885-1910

Valeur patrimoniale: **Moyenne**

Typologie formelle: **Maison mansardée**



BIMG_1799.jpg

Saint-Urbain

Fiche no
1070
Fiche Pimiq
200937

847 rue Saint-Édouard

Catégorie de bien: **Bâtiment principal d'intérêt patrimonial**

- valeur d'âge
- valeur d'architecture
- valeur d'usage
- valeur de rareté
- valeur historique

Valeur de contexte: **supérieure**
Valeur d'authenticité: **Mauvaise**

Date Estimée Connue
1952- **1952**

Valeur patrimoniale: **Faible**

Typologie formelle: **Vernaculaire américain**



BIMG_1778.jpg

Saint-Urbain

Fiche no
1067
Fiche Pimiq
200939

819 rue Saint-Édouard

Catégorie de bien: **Bâtiment principal d'intérêt patrimonial**

- valeur d'âge
- valeur d'architecture
- valeur d'usage
- valeur de rareté
- valeur historique

Valeur de contexte: **supérieure**
Valeur d'authenticité: **Passable**

Date Estimée Connue
1952- **1952**

Valeur patrimoniale: **Moyenne**

Typologie formelle: **Habitation type à toit plat**



BIMG_1795.jpg

Saint-Urbain

Fiche no
1071
Fiche Pimiq
200936

853 855 rue Saint-Édouard

Catégorie de bien: **Bâtiment principal d'intérêt patrimonial**

- valeur d'âge
- valeur d'architecture
- valeur d'usage
- valeur de rareté
- valeur historique

Valeur de contexte: **supérieure**
Valeur d'authenticité: **Passable**

Date Estimée Connue
1952- **1952**

Valeur patrimoniale: **Faible**

Typologie formelle: **Maison cubique (d'inspiration Four Square Style)**



BIMG_1766.jpg

Saint-Urbain

Fiche no
1068
Fiche Pimiq
200929

820 822 rue Saint-Édouard

Catégorie de bien: **Bâtiment principal d'intérêt patrimonial**

- valeur d'âge
- valeur d'architecture
- valeur d'usage
- valeur de rareté
- valeur historique

Valeur de contexte: **faible**
Valeur d'authenticité: **Mauvaise**

Date Estimée Connue
1952- **1952**

Valeur patrimoniale: **Faible**

Typologie formelle: **Vernaculaire américain**



BIMG_1702.jpg

Saint-Urbain

Fiche no
1072
Fiche Pimiq
200922

856 rue Saint-Édouard

Catégorie de bien: **Bâtiment principal d'intérêt patrimonial**

- valeur d'âge
- valeur d'architecture
- valeur d'usage
- valeur de rareté
- valeur historique

Valeur de contexte: **supérieure**
Valeur d'authenticité: **Bonne**

Date Estimée Connue
1952- **1952**

Valeur patrimoniale: **Moyenne**

Typologie formelle: **Vernaculaire américain**



BIMG_1634.jpg

Saint-Urbain

Fiche no
1073
Fiche Pimiq
200935

861 rue Saint-Édouard

Catégorie de bien: **Bâtiment principal d'intérêt patrimonial**

- valeur d'âge
- valeur d'architecture
- valeur d'usage
- valeur de rareté
- valeur historique

Valeur de contexte: **supérieure**
Valeur d'authenticité: **Passable**

Date	Estimée	Connue
1952-		1952

Valeur patrimoniale : Faible

Typologie formelle: **Vernaculaire américain**



BIMG_1758.jpg

Saint-Urbain

Fiche no
1077
Fiche Pimiq
200924

870 rue Saint-Édouard

Catégorie de bien: **Bâtiment principal d'intérêt patrimonial**

- valeur d'âge
- valeur d'architecture
- valeur d'usage
- valeur de rareté
- valeur historique

Valeur de contexte: **supérieure**
Valeur d'authenticité: **Bonne**

Date	Estimée	Connue
1952-		1952

Valeur patrimoniale : Moyenne

Typologie formelle: **Vernaculaire américain**



BIMG_1644.jpg

Saint-Urbain

Fiche no
1074
Fiche Pimiq
200923

862 rue Saint-Édouard

Catégorie de bien: **Bâtiment principal d'intérêt patrimonial**

- valeur d'âge
- valeur d'architecture
- valeur d'usage
- valeur de rareté
- valeur historique

Valeur de contexte: **supérieure**
Valeur d'authenticité: **Bonne**

Date	Estimée	Connue
1952-		1952

Valeur patrimoniale : Moyenne

Typologie formelle: **Vernaculaire américain**



BIMG_1636.jpg

Saint-Urbain

Fiche no
1078
Fiche Pimiq
200921

873 rue Saint-Édouard

Catégorie de bien: **Bâtiment principal d'intérêt patrimonial**

- valeur d'âge
- valeur d'architecture
- valeur d'usage
- valeur de rareté
- valeur historique

Valeur de contexte: **supérieure**
Valeur d'authenticité: **Mauvaise**

Date	Estimée	Connue
1952-		1952

Valeur patrimoniale : Faible

Typologie formelle: **Néogothique**



BIMG_1621.jpg

Saint-Urbain

Fiche no
1075
Fiche Pimiq
200934

865 867 rue Saint-Édouard

Catégorie de bien: **Bâtiment principal d'intérêt patrimonial**

- valeur d'âge
- valeur d'architecture
- valeur d'usage
- valeur de rareté
- valeur historique

Valeur de contexte: **supérieure**
Valeur d'authenticité: **Mauvaise**

Date	Estimée	Connue
1952-		1952

Valeur patrimoniale : Faible

Typologie formelle: **Maison cubique (d'inspiration Four Square Style)**



BIMG_1755.jpg

Saint-Urbain

Fiche no
1079
Fiche Pimiq
200920

883 rue Saint-Édouard

Catégorie de bien: **Bâtiment principal d'intérêt patrimonial**

- valeur d'âge
- valeur d'architecture
- valeur d'usage
- valeur de rareté
- valeur historique

Valeur de contexte: **supérieure**
Valeur d'authenticité: **Passable**

Date	Estimée	Connue
1952-		1952

Valeur patrimoniale : Moyenne

Typologie formelle: **Vernaculaire américain**



BIMG_1613.jpg

Saint-Urbain

Fiche no
1076
Fiche Pimiq
200933

869 871 rue Saint-Édouard

Catégorie de bien: **Bâtiment principal d'intérêt patrimonial**

- valeur d'âge
- valeur d'architecture
- valeur d'usage
- valeur de rareté
- valeur historique

Valeur de contexte: **supérieure**
Valeur d'authenticité: **Bonne**

Date	Estimée	Connue
1952-		1952

Valeur patrimoniale : Forte

Typologie formelle: **Habitation type à toit plat**



BIMG_1743.jpg

Saint-Urbain

Fiche no
1080
Fiche Pimiq
200919

887 rue Saint-Édouard

Catégorie de bien: **Bâtiment principal d'intérêt patrimonial**

- valeur d'âge
- valeur d'architecture
- valeur d'usage
- valeur de rareté
- valeur historique

Valeur de contexte: **supérieure**
Valeur d'authenticité: **Mauvaise**

Date	Estimée	Connue
1952-		1952

Valeur patrimoniale : Faible

Typologie formelle: **Maison cubique (d'inspiration Four Square Style)**



BIMG_1606.jpg

Saint-Urbain

Fiche no
1081
Fiche Pimiq
200918

891 893 rue Saint-Édouard

Catégorie de bien: **Bâtiment principal d'intérêt patrimonial**

- valeur d'âge
- valeur d'architecture
- valeur d'usage
- valeur de rareté
- valeur historique

Valeur de contexte: **supérieure**
Valeur d'authenticité: **Mauvaise**

Date Estimée Connue
1952- **1952**

Valeur patrimoniale: **Faible**

Typologie formelle: **Vernaculaire américain**



BIMG_1602.jpg

Saint-Urbain

909 rue Saint-Édouard

Catégorie de bien: **Bâtiment principal d'intérêt patrimonial**

- valeur d'âge
- valeur d'architecture
- valeur d'usage
- valeur de rareté
- valeur historique

Valeur de contexte: **bonne**
Valeur d'authenticité: **Passable**

Date Estimée Connue
1890-1930

Valeur patrimoniale: **Moyenne**

Typologie formelle: **Vernaculaire américain**



BIMG_1568.jpg

Fiche no
1085
Fiche Pimiq
200915

Saint-Urbain

Fiche no
1082
Fiche Pimiq
200917

895 897 rue Saint-Édouard

Catégorie de bien: **Bâtiment principal d'intérêt patrimonial**

- valeur d'âge
- valeur d'architecture
- valeur d'usage
- valeur de rareté
- valeur historique

Valeur de contexte: **supérieure**
Valeur d'authenticité: **Bonne**

Date Estimée Connue
1952- **1952**

Valeur patrimoniale: **Moyenne**

Typologie formelle: **Vernaculaire américain**



BIMG_1588.jpg

Saint-Urbain

910 rue Saint-Édouard

Catégorie de bien: **Bâtiment principal d'intérêt patrimonial**

- valeur d'âge
- valeur d'architecture
- valeur d'usage
- valeur de rareté
- valeur historique

Valeur de contexte: **supérieure**
Valeur d'authenticité: **Excellente**

Date Estimée Connue
1952- **1952**

Valeur patrimoniale: **Forte**

Typologie formelle: **Arts and Crafts**



BIMG_1669.jpg

Fiche no
1086
Fiche Pimiq
200926

Saint-Urbain

Fiche no
1083
Fiche Pimiq
200925

898 rue Saint-Édouard

Catégorie de bien: **Bâtiment principal d'intérêt patrimonial**

- valeur d'âge
- valeur d'architecture
- valeur d'usage
- valeur de rareté
- valeur historique

Valeur de contexte: **bonne**
Valeur d'authenticité: **Bonne**

Date Estimée Connue
1952- **1952**

Valeur patrimoniale: **Moyenne**

Typologie formelle: **Bungalow**



BIMG_1653.jpg

Saint-Urbain

921 rue Saint-Édouard

Catégorie de bien: **Bâtiment principal d'intérêt patrimonial**

- valeur d'âge
- valeur d'architecture
- valeur d'usage
- valeur de rareté
- valeur historique

Valeur de contexte: **bonne**
Valeur d'authenticité: **Passable**

Date Estimée Connue
1910-1950

Valeur patrimoniale: **Faible**

Typologie formelle: **Vernaculaire américain**



BIMG_1562.jpg

Fiche no
1087
Fiche Pimiq
200914

Saint-Urbain

Fiche no
1084
Fiche Pimiq
200916

903 rue Saint-Édouard

Catégorie de bien: **Bâtiment principal d'intérêt patrimonial**

- valeur d'âge
- valeur d'architecture
- valeur d'usage
- valeur de rareté
- valeur historique

Valeur de contexte: **bonne**
Valeur d'authenticité: **Bonne**

Date Estimée Connue
1895-1930

Valeur patrimoniale: **Moyenne**

Typologie formelle: **Vernaculaire américain**



BIMG_1578.jpg

Saint-Urbain

930 932 rue Saint-Édouard

Catégorie de bien: **Bâtiment principal d'intérêt patrimonial**

- valeur d'âge
- valeur d'architecture
- valeur d'usage
- valeur de rareté
- valeur historique

Valeur de contexte: **supérieure**
Valeur d'authenticité: **Bonne**

Date Estimée Connue
1952- **1952**

Valeur patrimoniale: **Faible**

Typologie formelle: **Vernaculaire américain**



BIMG_1675.jpg

Fiche no
1088
Fiche Pimiq
200927

Saint-Urbain

Fiche no
1089
Fiche Pimiq
200913

935 rue Saint-Édouard

Catégorie de bien: **Bâtiment principal d'intérêt patrimonial**

- valeur d'âge
- valeur d'architecture
- valeur d'usage
- valeur de rareté
- valeur historique

Valeur de contexte: **bonne**

Valeur d'authenticité: **Passable**

Date Estimée Connue
1910-1940

Valeur patrimoniale: **Moyenne**

Typologie formelle: **Habitation type à toit plat**

BIMG_1556.jpg



Saint-Urbain

Fiche no
1093
Fiche Pimiq
200910

961 rue Saint-Édouard

Catégorie de bien: **Bâtiment principal d'intérêt patrimonial**

- valeur d'âge
- valeur d'architecture
- valeur d'usage
- valeur de rareté
- valeur historique

Valeur de contexte: **supérieure**

Valeur d'authenticité: **Passable**

Date Estimée Connue
1900-1930

Valeur patrimoniale: **Moyenne**

Typologie formelle: **Habitation type à toit plat**

BIMG_1527.jpg



Saint-Urbain

Fiche no
1090
Fiche Pimiq
200928

944 rue Saint-Édouard

Catégorie de bien: **Bâtiment principal d'intérêt patrimonial**

- valeur d'âge
- valeur d'architecture
- valeur d'usage
- valeur de rareté
- valeur historique

Valeur de contexte: **supérieure**

Valeur d'authenticité: **Bonne**

Date Estimée Connue
1952- 1952

Valeur patrimoniale: **Faible**

Typologie formelle: **Habitation type à toit plat**

BIMG_1689.jpg



Saint-Urbain

Fiche no
1094
Fiche Pimiq
200909

979 rue Saint-Édouard

Catégorie de bien: **Bâtiment principal d'intérêt patrimonial**

- valeur d'âge
- valeur d'architecture
- valeur d'usage
- valeur de rareté
- valeur historique

Valeur de contexte: **supérieure**

Valeur d'authenticité: **Mauvaise**

Date Estimée Connue
1920-1950

Valeur patrimoniale: **Faible**

Typologie formelle: **Habitation type à toit plat**

BIMG_1520.jpg



Saint-Urbain

Fiche no
1091
Fiche Pimiq
200912

945 949 rue Saint-Édouard

Catégorie de bien: **Bâtiment principal d'intérêt patrimonial**

- valeur d'âge
- valeur d'architecture
- valeur d'usage
- valeur de rareté
- valeur historique

Valeur de contexte: **bonne**

Valeur d'authenticité: **Mauvaise**

Date Estimée Connue
1910-1940

Valeur patrimoniale: **Moyenne**

Typologie formelle: **Habitation type à toit plat**

BIMG_1549.jpg



Saint-Urbain

Fiche no
1095
Fiche Pimiq
200907

997 rue Saint-Édouard

Catégorie de bien: **Bâtiment principal d'intérêt patrimonial**

- valeur d'âge
- valeur d'architecture
- valeur d'usage
- valeur de rareté
- valeur historique

Valeur de contexte: **bonne**

Valeur d'authenticité: **Bonne**

Date Estimée Connue
1855-1880

Valeur patrimoniale: **Supérieure**

Typologie formelle: **Maison traditionnelle québécoise**

BIMG_1507.jpg



Saint-Urbain

Fiche no
1092
Fiche Pimiq
200911

955 rue Saint-Édouard

Catégorie de bien: **Bâtiment principal d'intérêt patrimonial**

- valeur d'âge
- valeur d'architecture
- valeur d'usage
- valeur de rareté
- valeur historique

Valeur de contexte: **supérieure**

Valeur d'authenticité: **Bonne**

Date Estimée Connue
1910-1940

Valeur patrimoniale: **Forte**

Typologie formelle: **Habitation type à toit plat**

BIMG_1541.jpg



Saint-Urbain

Fiche no
1096
Fiche Pimiq
200241

1020 rue Saint-Édouard

Catégorie de bien: **Bâtiment principal d'intérêt patrimonial**

- valeur d'âge
- valeur d'architecture
- valeur d'usage
- valeur de rareté
- valeur historique

Valeur de contexte: **excellente**

Valeur d'authenticité: **Passable**

Date Estimée Connue
1855-1880

Valeur patrimoniale: **Moyenne**

Typologie formelle: **Maison traditionnelle québécoise**

IMG_9540.jpg



Saint-Urbain

Fiche no
1097
Fiche Pimiq
200906

1033 1035 rue Saint-Édouard

Catégorie de bien: **Bâtiment principal d'intérêt patrimonial**

- valeur d'âge
- valeur d'architecture
- valeur d'usage
- valeur de rareté
- valeur historique

Valeur de contexte: **bonne**

Valeur d'authenticité: **Mauvaise**

Date Estimée Connue
1920-1-40

Valeur patrimoniale : Faible



BIMG_1496.jpg

Typologie formelle: **Vernaculaire américain**

Saint-Urbain

Fiche no
1098
Fiche Pimiq
200903

1044 rue Saint-Édouard

Catégorie de bien: **Bâtiment principal d'intérêt patrimonial**

- valeur d'âge
- valeur d'architecture
- valeur d'usage
- valeur de rareté
- valeur historique

Valeur de contexte: **bonne**

Valeur d'authenticité: **Mauvaise**

Date Estimée Connue
1890-1920

Valeur patrimoniale : Faible



BIMG_1473.jpg

Typologie formelle: **Vernaculaire américain**

Saint-Urbain

Fiche no
1099
Fiche Pimiq
200904

1045 1047 rue Saint-Édouard

Catégorie de bien: **Bâtiment principal d'intérêt patrimonial**

- valeur d'âge
- valeur d'architecture
- valeur d'usage
- valeur de rareté
- valeur historique

Valeur de contexte: **bonne**

Valeur d'authenticité: **Mauvaise**

Date Estimée Connue
1910-1950

Valeur patrimoniale : Faible



BIMG_1483.jpg

Typologie formelle: **Vernaculaire américain**

Saint-Urbain

Fiche no
1100
Fiche Pimiq
200905

1053 1055 rue Saint-Édouard

Catégorie de bien: **Bâtiment principal d'intérêt patrimonial**

- valeur d'âge
- valeur d'architecture
- valeur d'usage
- valeur de rareté
- valeur historique

Valeur de contexte: **moyenne**

Valeur d'authenticité: **Mauvaise**

Date Estimée Connue
1920-1950

Valeur patrimoniale : Faible



BIMG_1485.jpg

Typologie formelle: **Vernaculaire américain**

Saint-Urbain

Fiche no
1101
Fiche Pimiq
200403

1060 1064 rue Saint-Édouard

Catégorie de bien: **Bâtiment principal d'intérêt patrimonial**

- valeur d'âge
- valeur d'architecture
- valeur d'usage
- valeur de rareté
- valeur historique

Valeur de contexte: **supérieure**

Valeur d'authenticité: **Bonne**

Date Estimée Connue
1920-1940

Valeur patrimoniale : Moyenne



IMG_6841.jpg

Typologie formelle: **Maison cubique (d'inspiration Four Square Style)**

Saint-Urbain

Fiche no
1102
Fiche Pimiq
200402

1070 rue Saint-Édouard

Catégorie de bien: **Bâtiment principal d'intérêt patrimonial**

- valeur d'âge
- valeur d'architecture
- valeur d'usage
- valeur de rareté
- valeur historique

Valeur de contexte: **supérieure**

Valeur d'authenticité: **Mauvaise**

Date Estimée Connue
1870-1930

Valeur patrimoniale : Moyenne



IMG_6830.jpg

Typologie formelle: **Vernaculaire américain**

Saint-Urbain

Fiche no
1103
Fiche Pimiq
200404

1075 1079 rue Saint-Édouard

Catégorie de bien: **Bâtiment principal d'intérêt patrimonial**

- valeur d'âge
- valeur d'architecture
- valeur d'usage
- valeur de rareté
- valeur historique

Valeur de contexte: **supérieure**

Valeur d'authenticité: **Mauvaise**

Date Estimée Connue
1942-1942

Valeur patrimoniale : Moyenne



IMG_6848.jpg

Typologie formelle: **Maison de type Boomtown**

Saint-Urbain

Fiche no
1104
Fiche Pimiq
200405

1095 rue Saint-Édouard

Catégorie de bien: **Bâtiment principal d'intérêt patrimonial**

- valeur d'âge
- valeur d'architecture
- valeur d'usage
- valeur de rareté
- valeur historique

Valeur de contexte: **supérieure**

Valeur d'authenticité: **Mauvaise**

Date Estimée Connue
1915-1930

Valeur patrimoniale : Faible



IMG_6852.jpg

Typologie formelle: **Hors-type**

Saint-Urbain

1109 1111 rue Saint-Édouard

Catégorie de bien: **Bâtiment principal d'intérêt patrimonial**

- valeur d'âge
- valeur d'architecture
- valeur d'usage
- valeur de rareté
- valeur historique

Valeur de contexte: **supérieure**

Valeur d'authenticité: **Passable**

Date Estimée Connue
1920-1950

Valeur patrimoniale: **Faible**

Typologie formelle: **Vernaculaire américain**



IMG_6862.jpg

Fiche no
1105
Fiche Pimiq
200406

Saint-Urbain

1331 rue Saint-Édouard

Catégorie de bien: **Bâtiment principal d'intérêt patrimonial**

- valeur d'âge
- valeur d'architecture
- valeur d'usage
- valeur de rareté
- valeur historique

Valeur de contexte: **excellente**

Valeur d'authenticité: **Bonne**

Date Estimée Connue
1880-1920

Valeur patrimoniale: **Faible**

Typologie formelle: **Maison québécoise d'inspiration néoclassique**



IMG_7412.jpg

Fiche no
1109
Fiche Pimiq
200481

Saint-Urbain

1118 rue Saint-Édouard

Catégorie de bien: **Bâtiment principal d'intérêt patrimonial**

- valeur d'âge
- valeur d'architecture
- valeur d'usage
- valeur de rareté
- valeur historique

Valeur de contexte: **supérieure**

Valeur d'authenticité: **Passable**

Date Estimée Connue
1930-1945

Valeur patrimoniale: **Faible**

Typologie formelle: **Maison cubique (d'inspiration Four Square Style)**



IMG_6869.jpg

Fiche no
1106
Fiche Pimiq
200408

Saint-Urbain

7 rang Saint-François

Catégorie de bien: **Bâtiment principal d'intérêt patrimonial**

- valeur d'âge
- valeur d'architecture
- valeur d'usage
- valeur de rareté
- valeur historique

Valeur de contexte: **excellente**

Valeur d'authenticité: **Bonne**

Date Estimée Connue
1870-1910

Valeur patrimoniale: **Moyenne**

Typologie formelle: **Vernaculaire américain**



IMG_9524.jpg

Fiche no
1110
Fiche Pimiq
199948

Saint-Urbain

1121 1125 rue Saint-Édouard

Catégorie de bien: **Bâtiment principal d'intérêt patrimonial**

- valeur d'âge
- valeur d'architecture
- valeur d'usage
- valeur de rareté
- valeur historique

Valeur de contexte: **supérieure**

Valeur d'authenticité: **Passable**

Date Estimée Connue
1920-1945

Valeur patrimoniale: **Faible**

Typologie formelle: **Maison cubique (d'inspiration Four Square Style)**



IMG_6866.jpg

Fiche no
1107
Fiche Pimiq
200407

Saint-Urbain

11 rang Saint-François

Catégorie de bien: **Bâtiment principal d'intérêt patrimonial**

- valeur d'âge
- valeur d'architecture
- valeur d'usage
- valeur de rareté
- valeur historique

Valeur de contexte: **excellente**

Valeur d'authenticité: **bonne**

Date Estimée Connue
1830-1870

Valeur patrimoniale: **Forte**

Typologie formelle: **Maison traditionnelle québécoise**



IMG_9529.jpg

Fiche no
1111
Fiche Pimiq
199867

Saint-Urbain

1263 rue Saint-Édouard

Catégorie de bien: **Bâtiment principal d'intérêt patrimonial**

- valeur d'âge
- valeur d'architecture
- valeur d'usage
- valeur de rareté
- valeur historique

Valeur de contexte: **supérieure**

Valeur d'authenticité: **Passable**

Date Estimée Connue
1955-

Valeur patrimoniale: **Faible**

Typologie formelle: **Maison cubique (d'inspiration Four Square Style)**



IMG_7425.jpg

Fiche no
1108
Fiche Pimiq
200482

Saint-Urbain

15 rang Saint-François

Maison Boily

Catégorie de bien: **Bâtiment principal d'intérêt patrimonial**

- valeur d'âge
- valeur d'architecture
- valeur d'usage
- valeur de rareté
- valeur historique

Valeur de contexte: **excellente**

Valeur d'authenticité: **Passable**

Date Estimée Connue
1937-

Valeur patrimoniale: **Moyenne**

Typologie formelle: **Vernaculaire américain**



IMG_9517.jpg

Fiche no
1112
Fiche Pimiq
199962

Saint-Urbain

23 rang Saint-François

Catégorie de bien: **Bâtiment principal d'intérêt patrimonial**

- valeur d'âge
- valeur d'architecture
- valeur d'usage
- valeur de rareté
- valeur historique

Valeur de contexte: **excellent**

Valeur d'authenticité: **Passable**

Date	Estimée	Connue
	1820-1870	

Valeur patrimoniale :Forte

Typologie formelle: **Maison traditionnelle québécoise**



IMG_9513.jpg

Fiche no
1113
Fiche Pimiq
200888

Saint-Urbain

68 rang Saint-François

Catégorie de bien: **Bâtiment principal d'intérêt patrimonial**

- valeur d'âge
- valeur d'architecture
- valeur d'usage
- valeur de rareté
- valeur historique

Valeur de contexte: **excellente**

Valeur d'authenticité: **excellente**

Date	Estimée	Connue
	1858-	1858

Valeur patrimoniale :Forte

Typologie formelle: **Vernaculaire américain**



IMG_9486.jpg

Fiche no
1117
Fiche Pimiq
200881

Saint-Urbain

26 rang Saint-François

Catégorie de bien: **Bâtiment principal d'intérêt patrimonial**

- valeur d'âge
- valeur d'architecture
- valeur d'usage
- valeur de rareté
- valeur historique

Valeur de contexte: **excellent**

Valeur d'authenticité: **Passable**

Date	Estimée	Connue
	1900-1930	

Valeur patrimoniale :Faible

Typologie formelle: **Vernaculaire américain**



IMG_9508.jpg

Fiche no
1114
Fiche Pimiq
200884

Saint-Urbain

81 rang Saint-François

Catégorie de bien: **Bâtiment principal d'intérêt patrimonial - École de rang**

- valeur d'âge
- valeur d'architecture
- valeur d'usage
- valeur de rareté
- valeur historique

Valeur de contexte: **excellente**

Valeur d'authenticité: **Excellente**

Date	Estimée	Connue
	1900-1930	

Valeur patrimoniale :Supérieure

Typologie formelle: **Architecture publique**



IMG_9483.jpg

Fiche no
1118
Fiche Pimiq
200879

Saint-Urbain

61 rang Saint-François

Catégorie de bien: **Bâtiment principal d'intérêt patrimonial**

- valeur d'âge
- valeur d'architecture
- valeur d'usage
- valeur de rareté
- valeur historique

Valeur de contexte: **excellent**

Valeur d'authenticité: **Passable**

Date	Estimée	Connue
	1890-1920	

Valeur patrimoniale :Moyenne

Typologie formelle: **Vernaculaire américain**



IMG_9504.jpg

Fiche no
1115
Fiche Pimiq
200883

Saint-Urbain

84 rang Saint-François

Catégorie de bien: **Bâtiment principal d'intérêt patrimonial**

- valeur d'âge
- valeur d'architecture
- valeur d'usage
- valeur de rareté
- valeur historique

Valeur de contexte: **excellente**

Valeur d'authenticité: **Passable**

Date	Estimée	Connue
	1890-1920	

Valeur patrimoniale :Moyenne

Typologie formelle: **Vernaculaire américain**



IMG_9472.jpg

Fiche no
1119
Fiche Pimiq
200880

Saint-Urbain

64 rang Saint-François

Catégorie de bien: **Bâtiment principal d'intérêt patrimonial**

- valeur d'âge
- valeur d'architecture
- valeur d'usage
- valeur de rareté
- valeur historique

Valeur de contexte: **excellent**

Valeur d'authenticité: **Passable**

Date	Estimée	Connue
	1900-1930	

Valeur patrimoniale :Moyenne

Typologie formelle: **Maison cubique (d'inspiration Four Square Style)**



IMG_9498.jpg

Fiche no
1116
Fiche Pimiq
200882

Saint-Urbain

99 rang Saint-François

Catégorie de bien: **Bâtiment principal d'intérêt patrimonial**

- valeur d'âge
- valeur d'architecture
- valeur d'usage
- valeur de rareté
- valeur historique

Valeur de contexte: **excellente**

Valeur d'authenticité: **Passable**

Date	Estimée	Connue
	1880-1900	

Valeur patrimoniale :Moyenne

Typologie formelle: **Vernaculaire américain**



IMG_9465.jpg

Fiche no
1120
Fiche Pimiq
200878

Saint-Urbain

Fiche no

1121

Fiche Pimiq

200877

105 rang Saint-François

Catégorie de bien: **Bâtiment principal d'intérêt patrimonial**

- valeur d'âge
- valeur d'architecture
- valeur d'usage
- valeur de rareté
- valeur historique

Valeur de contexte: **excellente**

Valeur d'authenticité: **bonne**

Date	Estimée	Connue
	1870-1910	

Valeur patrimoniale :Forte

Typologie formelle: **Vernaculaire américain**



IMG_9462.jpg

Saint-Urbain

Fiche no

1125

Fiche Pimiq

200942

rang Saint-Georges (route 138)

Renardière d'Achille Tremblay

Catégorie de bien: **Bâtiment secondaire d'intérêt patrimonial**

- valeur d'âge
- valeur d'architecture
- valeur d'usage
- valeur de rareté
- valeur historique

Valeur de contexte: **excellente**

Valeur d'authenticité: **Excellente**

Date	Estimée	Connue
	1920-	1920

Valeur patrimoniale :Supérieure

Typologie formelle: **Bâtiments utilitaires**



IMG_7588.jpg

Saint-Urbain

Fiche no

1122

Fiche Pimiq

200876

110 rang Saint-François

Catégorie de bien: **Bâtiment principal d'intérêt patrimonial**

- valeur d'âge
- valeur d'architecture
- valeur d'usage
- valeur de rareté
- valeur historique

Valeur de contexte: **excellente**

Valeur d'authenticité: **Passable**

Date	Estimée	Connue
	1890-1920	

Valeur patrimoniale :Faible

Typologie formelle: **Vernaculaire américain**



IMG_9453.jpg

Saint-Urbain

Fiche no

1126

Fiche Pimiq

200902

865 rue Saint-Jean

Catégorie de bien: **Bâtiment principal d'intérêt patrimonial**

- valeur d'âge
- valeur d'architecture
- valeur d'usage
- valeur de rareté
- valeur historique

Valeur de contexte: **bonne**

Valeur d'authenticité: **Mauvaise**

Date	Estimée	Connue
	1920-1955	

Valeur patrimoniale :Moyenne

Typologie formelle: **Bungalow**



BIMG_1470.jpg

Saint-Urbain

Fiche no

1123

Fiche Pimiq

200875

115 rang Saint-François

Catégorie de bien: **Bâtiment principal d'intérêt patrimonial**

- valeur d'âge
- valeur d'architecture
- valeur d'usage
- valeur de rareté
- valeur historique

Valeur de contexte: **excellente**

Valeur d'authenticité: **Bonne**

Date	Estimée	Connue
	1840-1880	

Valeur patrimoniale :Forte

Typologie formelle: **Maison traditionnelle québécoise**



IMG_9445.jpg

Saint-Urbain

Fiche no

1127

Fiche Pimiq

200901

871 rue Saint-Jean

Catégorie de bien: **Bâtiment principal d'intérêt patrimonial**

- valeur d'âge
- valeur d'architecture
- valeur d'usage
- valeur de rareté
- valeur historique

Valeur de contexte: **bonne**

Valeur d'authenticité: **Mauvaise**

Date	Estimée	Connue
	1935-1944	

Valeur patrimoniale :Faible

Typologie formelle: **Bungalow**



BIMG_1462.jpg

Saint-Urbain

Fiche no

1124

Fiche Pimiq

200874

121 rang Saint-François

Maison Fortin

Catégorie de bien: **Bâtiment principal d'intérêt patrimonial**

- valeur d'âge
- valeur d'architecture
- valeur d'usage
- valeur de rareté
- valeur historique

Valeur de contexte: **excellente**

Valeur d'authenticité: **Bonne**

Date	Estimée	Connue
	1927-	1927

Valeur patrimoniale :Forte

Typologie formelle: **Vernaculaire américain**



IMG_9432.jpg

Saint-Urbain

Fiche no

1128

Fiche Pimiq

200900

879 rue Saint-Jean

Catégorie de bien: **Bâtiment principal d'intérêt patrimonial**

- valeur d'âge
- valeur d'architecture
- valeur d'usage
- valeur de rareté
- valeur historique

Valeur de contexte: **bonne**

Valeur d'authenticité: **Mauvaise**

Date	Estimée	Connue
	1930-1950	

Valeur patrimoniale :Faible

Typologie formelle: **Vernaculaire américain**



BIMG_1454.jpg

Saint-Urbain

Fiche no
1129
Fiche Pimiq
200899

885 rue Saint-Jean

Catégorie de bien: **Bâtiment principal d'intérêt patrimonial**

- valeur d'âge
- valeur d'architecture
- valeur d'usage
- valeur de rareté
- valeur historique

Valeur de contexte: **bonne**
Valeur d'authenticité: **Mauvaise**

Date Estimée Connue
1850-1880

Valeur patrimoniale: **Moyenne**

Typologie formelle: **Maison traditionnelle québécoise**



BIMG_1449.jpg

Saint-Urbain

90 rang Saint-Jean-Baptiste

Catégorie de bien: **Bâtiment principal d'intérêt patrimonial**

- valeur d'âge
- valeur d'architecture
- valeur d'usage
- valeur de rareté
- valeur historique

Valeur de contexte: **excellente**
Valeur d'authenticité: **Bonne**

Date Estimée Connue
1880-1900

Valeur patrimoniale: **Forte**

Typologie formelle: **Maison mansardée**



IMG_7652.jpg

Saint-Urbain

Fiche no
1130
Fiche Pimiq
200513

28 rang Saint-Jean-Baptiste

Catégorie de bien: **Bâtiment principal d'intérêt patrimonial**

- valeur d'âge
- valeur d'architecture
- valeur d'usage
- valeur de rareté
- valeur historique

Valeur de contexte: **excellente**
Valeur d'authenticité: **Mauvaise**

Date Estimée Connue
1845-1880

Valeur patrimoniale: **Moyenne**

Typologie formelle: **Maison traditionnelle québécoise**



IMG_7693.jpg

Saint-Urbain

101 rang Saint-Jean-Baptiste

Catégorie de bien: **Bâtiment principal d'intérêt patrimonial**

- valeur d'âge
- valeur d'architecture
- valeur d'usage
- valeur de rareté
- valeur historique

Valeur de contexte: **excellente**
Valeur d'authenticité: **Mauvaise**

Date Estimée Connue
1815-

Valeur patrimoniale: **Moyenne**

Typologie formelle: **Maison traditionnelle québécoise**



IMG_7643.jpg

Saint-Urbain

Fiche no
1131
Fiche Pimiq
200512

67 69 rang Saint-Jean-Baptiste

Catégorie de bien: **Bâtiment principal d'intérêt patrimonial**

- valeur d'âge
- valeur d'architecture
- valeur d'usage
- valeur de rareté
- valeur historique

Valeur de contexte: **excellente**
Valeur d'authenticité: **Excellente**

Date Estimée Connue
1880-

Valeur patrimoniale: **Supérieure**

Typologie formelle: **Maison mansardée**



IMG_7688.jpg

Saint-Urbain

111 rang Saint-Jean-Baptiste

Catégorie de bien: **Bâtiment principal d'intérêt patrimonial**

- valeur d'âge
- valeur d'architecture
- valeur d'usage
- valeur de rareté
- valeur historique

Valeur de contexte: **excellente**
Valeur d'authenticité: **Mauvaise**

Date Estimée Connue
1880-1920

Valeur patrimoniale: **Faible**

Typologie formelle: **Maison cubique (d'inspiration Four Square Style)**



IMG_7640.jpg

Saint-Urbain

Fiche no
1132
Fiche Pimiq
200511

74 rang Saint-Jean-Baptiste

Catégorie de bien: **Bâtiment principal d'intérêt patrimonial - École de rang**

- valeur d'âge
- valeur d'architecture
- valeur d'usage
- valeur de rareté
- valeur historique

Valeur de contexte: **excellente**
Valeur d'authenticité: **Excellente**

Date Estimée Connue
1922-1922

Valeur patrimoniale: **Supérieure**

Typologie formelle: **Architecture publique**



IMG_7669.jpg

Saint-Urbain

119 rang Saint-Jean-Baptiste

Catégorie de bien: **Bâtiment principal d'intérêt patrimonial**

- valeur d'âge
- valeur d'architecture
- valeur d'usage
- valeur de rareté
- valeur historique

Valeur de contexte: **excellente**
Valeur d'authenticité: **Bonne**

Date Estimée Connue
1920-

Valeur patrimoniale: **Forte**

Typologie formelle: **Vernaculaire américain**



IMG_7631.jpg

Saint-Urbain

Fiche no
1137
Fiche Pimiq
200506

149 rang **Saint-Jean-Baptiste**
Catégorie de bien: **Bâtiment principal d'intérêt patrimonial**

- valeur d'âge
- valeur d'architecture
- valeur d'usage
- valeur de rareté
- valeur historique

Valeur de contexte: **excellent**
Valeur d'authenticité: **Passable**

Date Estimée Connue
1880-1900

Valeur patrimoniale : Moyenne

Typologie formelle: **Maison mansardée**



IMG_7618.jpg

Saint-Urbain

223 rang **Saint-Jean-Baptiste**
Catégorie de bien: **Bâtiment principal d'intérêt patrimonial**

- valeur d'âge
- valeur d'architecture
- valeur d'usage
- valeur de rareté
- valeur historique

Valeur de contexte: **excellente**
Valeur d'authenticité: **Excellente**

Date Estimée Connue
1845-1880

Valeur patrimoniale : Supérieure

Typologie formelle: **Maison traditionnelle québécoise**



IMG_7372.jpg

Fiche no
1141
Fiche Pimiq
200477

Saint-Urbain

Fiche no
1138
Fiche Pimiq
200505

171 rang **Saint-Jean-Baptiste**
Catégorie de bien: **Bâtiment principal d'intérêt patrimonial**

- valeur d'âge
- valeur d'architecture
- valeur d'usage
- valeur de rareté
- valeur historique

Valeur de contexte: **excellent**
Valeur d'authenticité: **Bonne**

Date Estimée Connue
1860-1910

Valeur patrimoniale : Forte

Typologie formelle: **Maison traditionnelle québécoise**



IMG_7609.jpg

Saint-Urbain

225 rang **Saint-Jean-Baptiste**
Catégorie de bien: **Bâtiment principal d'intérêt patrimonial**

- valeur d'âge
- valeur d'architecture
- valeur d'usage
- valeur de rareté
- valeur historique

Valeur de contexte: **excellente**
Valeur d'authenticité: **Passable**

Date Estimée Connue
1880-1900

Valeur patrimoniale : Moyenne

Typologie formelle: **Maison mansardée**



IMG_7363.jpg

Fiche no
1142
Fiche Pimiq
200476

Saint-Urbain

Fiche no
1139
Fiche Pimiq
200504

176 rang **Saint-Jean-Baptiste**
Catégorie de bien: **Bâtiment principal d'intérêt patrimonial**

- valeur d'âge
- valeur d'architecture
- valeur d'usage
- valeur de rareté
- valeur historique

Valeur de contexte: **excellent**
Valeur d'authenticité: **Excellente**

Date Estimée Connue
1895-

Valeur patrimoniale : Supérieure

Typologie formelle: **Maison traditionnelle québécoise**



IMG_7605.jpg

Saint-Urbain

231 rang **Saint-Jean-Baptiste**
Catégorie de bien: **Bâtiment principal d'intérêt patrimonial**

- valeur d'âge
- valeur d'architecture
- valeur d'usage
- valeur de rareté
- valeur historique

Valeur de contexte: **excellente**
Valeur d'authenticité: **Passable**

Date Estimée Connue
1890-1910

Valeur patrimoniale : Faible

Typologie formelle: **Vernaculaire américain**



IMG_7396.jpg

Fiche no
1143
Fiche Pimiq
200479

Saint-Urbain

Fiche no
1140
Fiche Pimiq
200480

218 rang **Saint-Jean-Baptiste**
Catégorie de bien: **Bâtiment principal d'intérêt patrimonial**

- valeur d'âge
- valeur d'architecture
- valeur d'usage
- valeur de rareté
- valeur historique

Valeur de contexte: **excellent**
Valeur d'authenticité: **Passable**

Date Estimée Connue
1893-

Valeur patrimoniale : Moyenne

Typologie formelle: **Maison traditionnelle québécoise**



IMG_7402.jpg

Saint-Urbain

237 rang **Saint-Jean-Baptiste**
Catégorie de bien: **Bâtiment principal d'intérêt patrimonial**

- valeur d'âge
- valeur d'architecture
- valeur d'usage
- valeur de rareté
- valeur historique

Valeur de contexte: **excellente**
Valeur d'authenticité: **Excellente**

Date Estimée Connue
1850-1870

Valeur patrimoniale : Supérieure

Typologie formelle: **Maison traditionnelle québécoise**



IMG_7377.jpg

Fiche no
1144
Fiche Pimiq
200478

Saint-Urbain

Fiche no

259 rang Saint-Jean-Baptiste

Maison du notaire « Le temps d'une paix »

1145
Fiche Pimiq
200475

Catégorie de bien: **Bâtiment principal d'intérêt patrimonial**

- valeur d'âge
- valeur d'architecture
- valeur d'usage
- valeur de rareté
- valeur historique

Valeur de contexte: **excellente**

Valeur d'authenticité: **Bonne**

Date	Estimée	Connue
1840-		1840

Valeur patrimoniale : Supérieure

Typologie formelle: **Vernaculaire américain**



IMG_7352.jpg

Saint-Urbain

Fiche no

42 rang Saint-Jérôme

Maison Roméo-Lajoie
Fiche Pimiq
200825

Catégorie de bien: **Bâtiment principal d'intérêt patrimonial**

- valeur d'âge
- valeur d'architecture
- valeur d'usage
- valeur de rareté
- valeur historique

Valeur de contexte: **supérieure**

Valeur d'authenticité: **Passable**

Date	Estimée	Connue
1920	1950	

Valeur patrimoniale : Moyenne

Typologie formelle: **Vernaculaire américain**



IMG_9307.jpg

Saint-Urbain

Fiche no

31 rang Saint-Jérôme

1146
Fiche Pimiq
200828

Catégorie de bien: **Bâtiment principal d'intérêt patrimonial**

- valeur d'âge
- valeur d'architecture
- valeur d'usage
- valeur de rareté
- valeur historique

Valeur de contexte: **supérieure**

Valeur d'authenticité: **Passable**

Date	Estimée	Connue
1876-		

Valeur patrimoniale : Moyenne

Typologie formelle: **Vernaculaire américain**



IMG_9323.jpg

Saint-Urbain

Fiche no

46 rang Saint-Jérôme

1150
Fiche Pimiq
200824

Catégorie de bien: **Bâtiment principal d'intérêt patrimonial**

- valeur d'âge
- valeur d'architecture
- valeur d'usage
- valeur de rareté
- valeur historique

Valeur de contexte: **supérieure**

Valeur d'authenticité: **mauvaise**

Date	Estimée	Connue
1920	1950	

Valeur patrimoniale : Faible

Typologie formelle: **Vernaculaire américain**



IMG_9299.jpg

Saint-Urbain

Fiche no

38 rang Saint-Jérôme

1147
Fiche Pimiq
200827

Catégorie de bien: **Bâtiment principal d'intérêt patrimonial**

- valeur d'âge
- valeur d'architecture
- valeur d'usage
- valeur de rareté
- valeur historique

Valeur de contexte: **supérieure**

Valeur d'authenticité: **Passable**

Date	Estimée	Connue
1920	1950	

Valeur patrimoniale : Moyenne

Typologie formelle: **Vernaculaire américain**



IMG_9313.jpg

Saint-Urbain

Fiche no

54 rang Saint-Jérôme

1151
Fiche Pimiq
200823

Catégorie de bien: **Bâtiment principal d'intérêt patrimonial**

- valeur d'âge
- valeur d'architecture
- valeur d'usage
- valeur de rareté
- valeur historique

Valeur de contexte: **supérieure**

Valeur d'authenticité: **Mauvaise**

Date	Estimée	Connue
1900	1935	

Valeur patrimoniale : Faible

Typologie formelle: **Vernaculaire américain**



IMG_9294.jpg

Saint-Urbain

Fiche no

40 rang Saint-Jérôme

1148
Fiche Pimiq
200826

Catégorie de bien: **Bâtiment principal d'intérêt patrimonial**

- valeur d'âge
- valeur d'architecture
- valeur d'usage
- valeur de rareté
- valeur historique

Valeur de contexte: **supérieure**

Valeur d'authenticité: **Passable**

Date	Estimée	Connue
1920	1940	

Valeur patrimoniale : Faible

Typologie formelle: **Bungalow**



IMG_9309.jpg

Saint-Urbain

Fiche no

67 rang Saint-Jérôme

1152
Fiche Pimiq
200822

Catégorie de bien: **Bâtiment principal d'intérêt patrimonial**

- valeur d'âge
- valeur d'architecture
- valeur d'usage
- valeur de rareté
- valeur historique

Valeur de contexte: **supérieure**

Valeur d'authenticité: **Mauvaise**

Date	Estimée	Connue
1910	1940	

Valeur patrimoniale : Faible

Typologie formelle: **Vernaculaire américain**



IMG_9289.jpg

Saint-Urbain

90 rang Saint-Jérôme

Catégorie de bien: **Bâtiment principal d'intérêt patrimonial**

- valeur d'âge
- valeur d'architecture
- valeur d'usage
- valeur de rareté
- valeur historique

Valeur de contexte: **excellent**

Valeur d'authenticité: **Passable**

Date Estimée Connue
1950-

Valeur patrimoniale : Faible

Typologie formelle: **Vernaculaire américain**



IMG_9282.jpg

Fiche no
1153
Fiche Pimiq
200821

Saint-Urbain

103 rang Saint-Jérôme

Catégorie de bien: **Bâtiment principal d'intérêt patrimonial**

- valeur d'âge
- valeur d'architecture
- valeur d'usage
- valeur de rareté
- valeur historique

Valeur de contexte: **excellente**

Valeur d'authenticité: **Passable**

Date Estimée Connue
1900-1930

Valeur patrimoniale : Forte

Typologie formelle: **Vernaculaire américain**



IMG_9257.jpg

Fiche no
1157
Fiche Pimiq
200817

Saint-Urbain

95 rang Saint-Jérôme

Catégorie de bien: **Bâtiment principal d'intérêt patrimonial**

- valeur d'âge
- valeur d'architecture
- valeur d'usage
- valeur de rareté
- valeur historique

Valeur de contexte: **excellent**

Valeur d'authenticité: **Mauvaise**

Date Estimée Connue
1890-1940

Valeur patrimoniale : Faible

Typologie formelle: **Hors-type**



IMG_9276.jpg

Fiche no
1154
Fiche Pimiq
200820

Saint-Urbain

120 rang Saint-Jérôme

Catégorie de bien: **Bâtiment principal d'intérêt patrimonial**

- valeur d'âge
- valeur d'architecture
- valeur d'usage
- valeur de rareté
- valeur historique

Valeur de contexte: **excellente**

Valeur d'authenticité: **Bonne**

Date Estimée Connue
1890-1920

Valeur patrimoniale : Moyenne

Typologie formelle: **Vernaculaire américain**



IMG_9242.jpg

Fiche no
1158
Fiche Pimiq
200816

Saint-Urbain

96 rang Saint-Jérôme

Catégorie de bien: **Bâtiment principal d'intérêt patrimonial**

- valeur d'âge
- valeur d'architecture
- valeur d'usage
- valeur de rareté
- valeur historique

Valeur de contexte: **excellent**

Valeur d'authenticité: **Mauvaise**

Date Estimée Connue
1940-1960

Valeur patrimoniale : Faible

Typologie formelle: **Bungalow**



IMG_9272.jpg

Fiche no
1155
Fiche Pimiq
200819

Saint-Urbain

134 rang Saint-Jérôme

Catégorie de bien: **Bâtiment principal d'intérêt patrimonial**

- valeur d'âge
- valeur d'architecture
- valeur d'usage
- valeur de rareté
- valeur historique

Valeur de contexte: **excellente**

Valeur d'authenticité: **Passable**

Date Estimée Connue
1884-

Valeur patrimoniale : Moyenne

Typologie formelle: **Maison traditionnelle québécoise**



IMG_9235.jpg

Fiche no
1159
Fiche Pimiq
200815

Saint-Urbain

100 rang Saint-Jérôme

Catégorie de bien: **Bâtiment principal d'intérêt patrimonial**

- valeur d'âge
- valeur d'architecture
- valeur d'usage
- valeur de rareté
- valeur historique

Valeur de contexte: **excellent**

Valeur d'authenticité: **Passable**

Date Estimée Connue
1920-1945

Valeur patrimoniale : Faible

Typologie formelle: **Vernaculaire américain**



IMG_9267.jpg

Fiche no
1156
Fiche Pimiq
200818

Saint-Urbain

152 rang Saint-Jérôme

Catégorie de bien: **Bâtiment principal d'intérêt patrimonial**

- valeur d'âge
- valeur d'architecture
- valeur d'usage
- valeur de rareté
- valeur historique

Valeur de contexte: **excellente**

Valeur d'authenticité: **Bonne**

Date Estimée Connue
1860-1880

Valeur patrimoniale : Forte

Typologie formelle: **Maison traditionnelle québécoise**



IMG_6724.jpg

Fiche no
1160
Fiche Pimiq
200383

Saint-Urbain

206 rue Saint-Paul

Catégorie de bien: **Bâtiment principal d'intérêt patrimonial**

- valeur d'âge
- valeur d'architecture
- valeur d'usage
- valeur de rareté
- valeur historique

Valeur de contexte: **supérieure**

Valeur d'authenticité: **Bonne**

Date Estimée Connue
1890-1910

Valeur patrimoniale: **Moyenne**

Typologie formelle: **Maison mansardée**



IMG_9427.jpg

Fiche no
1161
Fiche Pimiq
200873

Saint-Urbain

323 rue Sainte-Anne

Catégorie de bien: **Bâtiment principal d'intérêt patrimonial**

- valeur d'âge
- valeur d'architecture
- valeur d'usage
- valeur de rareté
- valeur historique

Valeur de contexte: **supérieure**

Valeur d'authenticité: **Mauvaise**

Date Estimée Connue
1952-

Valeur patrimoniale: **Faible**

Typologie formelle: **Vernaculaire américain**



IMG_6719.jpg

Fiche no
1165
Fiche Pimiq
200382

Saint-Urbain

241 rue Saint-Paul

Catégorie de bien: **Bâtiment principal d'intérêt patrimonial**

- valeur d'âge
- valeur d'architecture
- valeur d'usage
- valeur de rareté
- valeur historique

Valeur de contexte: **bonne**

Valeur d'authenticité: **Mauvaise**

Date Estimée Connue
1890-1920

Valeur patrimoniale: **Moyenne**

Typologie formelle: **Vernaculaire américain**



BIMG_1434.jpg

Fiche no
1162
Fiche Pimiq
200894

Saint-Urbain

325 rue Sainte-Anne

Catégorie de bien: **Bâtiment principal d'intérêt patrimonial**

- valeur d'âge
- valeur d'architecture
- valeur d'usage
- valeur de rareté
- valeur historique

Valeur de contexte: **supérieure**

Valeur d'authenticité: **Passable**

Date Estimée Connue
1920-1955

Valeur patrimoniale: **Faible**

Typologie formelle: **Maison cubique (d'inspiration Four Square Style)**



IMG_6708.jpg

Fiche no
1166
Fiche Pimiq
200352

Saint-Urbain

253 rue Saint-Paul

Catégorie de bien: **Bâtiment principal d'intérêt patrimonial**

- valeur d'âge
- valeur d'architecture
- valeur d'usage
- valeur de rareté
- valeur historique

Valeur de contexte: **bonne**

Valeur d'authenticité: **Mauvaise**

Date Estimée Connue
1910-1940

Valeur patrimoniale: **Faible**

Typologie formelle: **Vernaculaire américain**



BIMG_1435.jpg

Fiche no
1163
Fiche Pimiq
200896

Saint-Urbain

329 rue Sainte-Anne

Catégorie de bien: **Bâtiment principal d'intérêt patrimonial**

- valeur d'âge
- valeur d'architecture
- valeur d'usage
- valeur de rareté
- valeur historique

Valeur de contexte: **supérieure**

Valeur d'authenticité: **Mauvaise**

Date Estimée Connue
1930-1950

Valeur patrimoniale: **Faible**

Typologie formelle: **Bungalow**



IMG_6712.jpg

Fiche no
1167
Fiche Pimiq
200351

Saint-Urbain

267 rue Saint-Paul

Catégorie de bien: **Bâtiment principal d'intérêt patrimonial**

- valeur d'âge
- valeur d'architecture
- valeur d'usage
- valeur de rareté
- valeur historique

Valeur de contexte: **bonne**

Valeur d'authenticité: **Mauvaise**

Date Estimée Connue
1910-1940

Valeur patrimoniale: **Moyenne**

Typologie formelle: **Vernaculaire américain**



BIMG_1439.jpg

Fiche no
1164
Fiche Pimiq
200897

Saint-Urbain

330 rue Sainte-Anne

Catégorie de bien: **Bâtiment principal d'intérêt patrimonial**

- valeur d'âge
- valeur d'architecture
- valeur d'usage
- valeur de rareté
- valeur historique

Valeur de contexte: **bonne**

Valeur d'authenticité: **Mauvaise**

Date Estimée Connue
1952- 1952

Valeur patrimoniale: **Faible**

Typologie formelle: **Maison cubique (d'inspiration Four Square Style)**



BIMG_1839.jpg

Fiche no
1168
Fiche Pimiq
200945

Saint-Urbain

339 341 rue Sainte-Anne

Catégorie de bien: **Bâtiment principal d'intérêt patrimonial**

- valeur d'âge
- valeur d'architecture
- valeur d'usage
- valeur de rareté
- valeur historique

Valeur de contexte: **supérieure**
Valeur d'authenticité: **Passable**

Date Estimée Connue
1952-

Valeur patrimoniale : Faible

Typologie formelle: **Vernaculaire américain**



IMG_6703.jpg

Fiche no
1169
Fiche Pimiq
200350

Saint-Urbain

354 rue Sainte-Anne

Catégorie de bien: **Bâtiment principal d'intérêt patrimonial**

- valeur d'âge
- valeur d'architecture
- valeur d'usage
- valeur de rareté
- valeur historique

Valeur de contexte: **supérieure**
Valeur d'authenticité: **Mauvaise**

Date Estimée Connue
1880-1920

Valeur patrimoniale : Moyenne

Typologie formelle: **Vernaculaire américain**



BIMG_1857.jpg

Fiche no
1173
Fiche Pimiq
200947

Saint-Urbain

342 344 rue Sainte-Anne

Catégorie de bien: **Bâtiment principal d'intérêt patrimonial**

- valeur d'âge
- valeur d'architecture
- valeur d'usage
- valeur de rareté
- valeur historique

Valeur de contexte: **supérieure**
Valeur d'authenticité: **Mauvaise**

Date Estimée Connue
1952- **1952**

Valeur patrimoniale : Faible

Typologie formelle: **Vernaculaire américain**



BIMG_1849.jpg

Fiche no
1170
Fiche Pimiq
200946

Saint-Urbain

360 rue Sainte-Anne

Catégorie de bien: **Bâtiment principal d'intérêt patrimonial**

- valeur d'âge
- valeur d'architecture
- valeur d'usage
- valeur de rareté
- valeur historique

Valeur de contexte: **supérieure**
Valeur d'authenticité: **Mauvaise**

Date Estimée Connue
1850-1880

Valeur patrimoniale : Moyenne

Typologie formelle: **Maison traditionnelle québécoise**



BIMG_1872.jpg

Fiche no
1174
Fiche Pimiq
200948

Saint-Urbain

349 rue Sainte-Anne

Catégorie de bien: **Bâtiment principal d'intérêt patrimonial**

- valeur d'âge
- valeur d'architecture
- valeur d'usage
- valeur de rareté
- valeur historique

Valeur de contexte: **supérieure**
Valeur d'authenticité: **Mauvaise**

Date Estimée Connue
1945-1955

Valeur patrimoniale : Faible

Typologie formelle: **Arts and Crafts**



IMG_6700.jpg

Fiche no
1171
Fiche Pimiq
200349

Saint-Urbain

361 363 rue Sainte-Anne

Catégorie de bien: **Bâtiment principal d'intérêt patrimonial**

- valeur d'âge
- valeur d'architecture
- valeur d'usage
- valeur de rareté
- valeur historique

Valeur de contexte: **supérieure**
Valeur d'authenticité: **Mauvaise**

Date Estimée Connue
1945-

Valeur patrimoniale : Faible

Typologie formelle: **Maison cubique (d'inspiration Four Square Style)**



IMG_6693.jpg

Fiche no
1175
Fiche Pimiq
200347

Saint-Urbain

353 rue Sainte-Anne

Catégorie de bien: **Bâtiment principal d'intérêt patrimonial**

- valeur d'âge
- valeur d'architecture
- valeur d'usage
- valeur de rareté
- valeur historique

Valeur de contexte: **supérieure**
Valeur d'authenticité: **Mauvaise**

Date Estimée Connue
1905-1945

Valeur patrimoniale : Faible

Typologie formelle: **Vernaculaire américain**



IMG_6696.jpg

Fiche no
1172
Fiche Pimiq
200348

Saint-Urbain

365 rue Sainte-Anne

Catégorie de bien: **Bâtiment principal d'intérêt patrimonial**

- valeur d'âge
- valeur d'architecture
- valeur d'usage
- valeur de rareté
- valeur historique

Valeur de contexte: **supérieure**
Valeur d'authenticité: **Passable**

Date Estimée Connue
1890-1930

Valeur patrimoniale : Moyenne

Typologie formelle: **Vernaculaire américain**



IMG_6684.jpg

Fiche no
1176
Fiche Pimiq
200346

Saint-Urbain

371 rue Sainte-Anne

Catégorie de bien: **Bâtiment secondaire d'intérêt patrimonial - garage**

- valeur d'âge
- valeur d'architecture
- valeur d'usage
- valeur de rareté
- valeur historique

Valeur de contexte: **supérieure**
 Valeur d'authenticité: **passable**

Date Estimée Connue
1940-

Valeur patrimoniale : Faible

Typologie formelle: **Bâtiments utilitaires**



IMG_6679.jpg

Fiche no
 1177
 Fiche Pimiq
 200345

Saint-Urbain

406 rue Sainte-Anne

Catégorie de bien: **Bâtiment principal d'intérêt patrimonial**

- valeur d'âge
- valeur d'architecture
- valeur d'usage
- valeur de rareté
- valeur historique

Valeur de contexte: **supérieure**
 Valeur d'authenticité: **Mauvaise**

Date Estimée Connue
1900-1910

Valeur patrimoniale : Faible

Typologie formelle: **Maison québécoise d'inspiration néoclassique**



BIMG_1887.jpg

Fiche no
 1181
 Fiche Pimiq
 200950

Saint-Urbain

378 380 rue Sainte-Anne

Catégorie de bien: **Bâtiment principal d'intérêt patrimonial**

- valeur d'âge
- valeur d'architecture
- valeur d'usage
- valeur de rareté
- valeur historique

Valeur de contexte: **supérieure**
 Valeur d'authenticité: **Passable**

Date Estimée Connue
1890-1930

Valeur patrimoniale : Moyenne

Typologie formelle: **Vernaculaire américain**



BIMG_1879.jpg

Fiche no
 1178
 Fiche Pimiq
 200949

Saint-Urbain

410 412 rue Sainte-Anne

Catégorie de bien: **Bâtiment principal d'intérêt patrimonial**

- valeur d'âge
- valeur d'architecture
- valeur d'usage
- valeur de rareté
- valeur historique

Valeur de contexte: **supérieure**
 Valeur d'authenticité: **Mauvaise**

Date Estimée Connue
1915-

Valeur patrimoniale : Faible

Typologie formelle: **Vernaculaire américain**



BIMG_1894.jpg

Fiche no
 1182
 Fiche Pimiq
 200951

Saint-Urbain

379 rue Sainte-Anne

Catégorie de bien: **Bâtiment principal d'intérêt patrimonial**

- valeur d'âge
- valeur d'architecture
- valeur d'usage
- valeur de rareté
- valeur historique

Valeur de contexte: **supérieure**
 Valeur d'authenticité: **Bonne**

Date Estimée Connue
1895-1920

Valeur patrimoniale : Moyenne

Typologie formelle: **Maison mansardée**



IMG_6676.jpg

Fiche no
 1179
 Fiche Pimiq
 200344

Saint-Urbain

413 rue Sainte-Anne

Catégorie de bien: **Bâtiment principal d'intérêt patrimonial**

- valeur d'âge
- valeur d'architecture
- valeur d'usage
- valeur de rareté
- valeur historique

Valeur de contexte: **supérieure**
 Valeur d'authenticité: **Passable**

Date Estimée Connue
1890-1910

Valeur patrimoniale : Moyenne

Typologie formelle: **Maison mansardée**



IMG_6660.jpg

Fiche no
 1183
 Fiche Pimiq
 200341

Saint-Urbain

387 rue Sainte-Anne

Catégorie de bien: **Bâtiment principal d'intérêt patrimonial**

- valeur d'âge
- valeur d'architecture
- valeur d'usage
- valeur de rareté
- valeur historique

Valeur de contexte: **supérieure**
 Valeur d'authenticité: **Passable**

Date Estimée Connue
1920-1940

Valeur patrimoniale : Faible

Typologie formelle: **Bungalow**



IMG_6666.jpg

Fiche no
 1180
 Fiche Pimiq
 200342

Saint-Urbain

418 rue Sainte-Anne

Catégorie de bien: **Bâtiment principal d'intérêt patrimonial**

- valeur d'âge
- valeur d'architecture
- valeur d'usage
- valeur de rareté
- valeur historique

Valeur de contexte: **supérieure**
 Valeur d'authenticité: **passable**

Date Estimée Connue
1915-

Valeur patrimoniale : Moyenne

Typologie formelle: **Vernaculaire américain**



BIMG_1902.jpg

Fiche no
 1184
 Fiche Pimiq
 200952

Saint-Urbain

Fiche no
1185
Fiche Pimiq
200953

422 426 rue Sainte-Anne

Catégorie de bien: **Bâtiment principal d'intérêt patrimonial**

- valeur d'âge
- valeur d'architecture
- valeur d'usage
- valeur de rareté
- valeur historique

Valeur de contexte: **supérieure**
Valeur d'authenticité: **Mauvaise**

Date Estimée Connue
1920-1950

Valeur patrimoniale : Faible

Typologie formelle: **Vernaculaire américain**



BIMG_1910.jpg

Saint-Urbain

Fiche no
1189
Fiche Pimiq
200338

441 rue Sainte-Anne

Catégorie de bien: **Bâtiment principal d'intérêt patrimonial**

- valeur d'âge
- valeur d'architecture
- valeur d'usage
- valeur de rareté
- valeur historique

Valeur de contexte: **supérieure**
Valeur d'authenticité: **Passable**

Date Estimée Connue
1900-1930

Valeur patrimoniale : Moyenne

Typologie formelle: **Vernaculaire américain**



IMG_6643.jpg

Saint-Urbain

Fiche no
1186
Fiche Pimiq
200340

423 rue Sainte-Anne

Catégorie de bien: **Bâtiment principal d'intérêt patrimonial**

- valeur d'âge
- valeur d'architecture
- valeur d'usage
- valeur de rareté
- valeur historique

Valeur de contexte: **supérieure**
Valeur d'authenticité: **Passable**

Date Estimée Connue
1900-190

Valeur patrimoniale : Moyenne

Typologie formelle: **Vernaculaire américain**



IMG_6656.jpg

Saint-Urbain

Fiche no
1190
Fiche Pimiq
200955

444 446 rue Sainte-Anne

Catégorie de bien: **Bâtiment principal d'intérêt patrimonial**

- valeur d'âge
- valeur d'architecture
- valeur d'usage
- valeur de rareté
- valeur historique

Valeur de contexte: **supérieure**
Valeur d'authenticité: **Bonne**

Date Estimée Connue
1890-1920

Valeur patrimoniale : Forte

Typologie formelle: **Vernaculaire américain**



BIMG_1921.jpg

Saint-Urbain

Fiche no
1187
Fiche Pimiq
200339

431 rue Sainte-Anne

Catégorie de bien: **Bâtiment principal d'intérêt patrimonial**

- valeur d'âge
- valeur d'architecture
- valeur d'usage
- valeur de rareté
- valeur historique

Valeur de contexte: **supérieure**
Valeur d'authenticité: **Passable**

Date Estimée Connue
1920-1940

Valeur patrimoniale : Moyenne

Typologie formelle: **Vernaculaire américain**



IMG_6650.jpg

Saint-Urbain

Fiche no
1191
Fiche Pimiq
200336

449 rue Sainte-Anne

Catégorie de bien: **Bâtiment principal d'intérêt patrimonial**

- valeur d'âge
- valeur d'architecture
- valeur d'usage
- valeur de rareté
- valeur historique

Valeur de contexte: **supérieure**
Valeur d'authenticité: **Mauvaise**

Date Estimée Connue
1945-1945

Valeur patrimoniale : Moyenne

Typologie formelle: **Vernaculaire américain**



IMG_6640.jpg

Saint-Urbain

Fiche no
1188
Fiche Pimiq
200954

432 rue Sainte-Anne

Catégorie de bien: **Bâtiment principal d'intérêt patrimonial**

- valeur d'âge
- valeur d'architecture
- valeur d'usage
- valeur de rareté
- valeur historique

Valeur de contexte: **supérieure**
Valeur d'authenticité: **Mauvaise**

Date Estimée Connue
1920-1950

Valeur patrimoniale : Faible

Typologie formelle: **Vernaculaire américain**



BIMG_1913.jpg

Saint-Urbain

Fiche no
1192
Fiche Pimiq
200956

464 rue Sainte-Anne

Catégorie de bien: **Bâtiment principal d'intérêt patrimonial**

- valeur d'âge
- valeur d'architecture
- valeur d'usage
- valeur de rareté
- valeur historique

Valeur de contexte: **supérieure**
Valeur d'authenticité: **Mauvaise**

Date Estimée Connue
1890-1940

Valeur patrimoniale : Moyenne

Typologie formelle: **Vernaculaire américain**



BIMG_1940.jpg

Saint-Urbain

465 rue Sainte-Anne

Catégorie de bien: **Bâtiment principal d'intérêt patrimonial**

- valeur d'âge
- valeur d'architecture
- valeur d'usage
- valeur de rareté
- valeur historique

Valeur de contexte: **supérieure**

Valeur d'authenticité: **Excellente**

Date Estimée Connue
1931-

Valeur patrimoniale : Forte

Typologie formelle: **Maison québécoise d'inspiration néoclassique**



IMG_6635.jpg

Fiche no
1193
Fiche Pimiq
200335

Saint-Urbain

504 rue Sainte-Anne

Catégorie de bien: **Bâtiment principal d'intérêt patrimonial**

- valeur d'âge
- valeur d'architecture
- valeur d'usage
- valeur de rareté
- valeur historique

Valeur de contexte: **supérieure**

Valeur d'authenticité: **Passable**

Date Estimée Connue
1850-1880

Valeur patrimoniale : Moyenne

Typologie formelle: **Maison traditionnelle québécoise**



IMG_6627.jpg

Fiche no
1194
Fiche Pimiq
200334

Saint-Urbain

557 rue Sainte-Anne

Catégorie de bien: **Bâtiment principal d'intérêt patrimonial**

- valeur d'âge
- valeur d'architecture
- valeur d'usage
- valeur de rareté
- valeur historique

Valeur de contexte: **supérieure**

Valeur d'authenticité: **Mauvaise**

Date Estimée Connue
1900-1920

Valeur patrimoniale : Faible

Typologie formelle: **Vernaculaire américain**



IMG_6614.jpg

Fiche no
1195
Fiche Pimiq
200333

Saint-Urbain

563 rue Sainte-Anne

Catégorie de bien: **Bâtiment principal d'intérêt patrimonial**

- valeur d'âge
- valeur d'architecture
- valeur d'usage
- valeur de rareté
- valeur historique

Valeur de contexte: **supérieure**

Valeur d'authenticité: **Passable**

Date Estimée Connue
1900-1930

Valeur patrimoniale : Faible

Typologie formelle: **Maison québécoise d'inspiration néoclassique**



IMG_6611.jpg

Fiche no
1196
Fiche Pimiq
200332